

HA8000V Gen10 Plus 重要事項および読替ガイド

本製品に関する使用方法については、主に Hewlett Packard Enterprise 社が作成したマニュアルを参照いただきます。

本書では、Hewlett Packard Enterprise 社のマニュアルに対し、HA8000V として内容の異なる部分を補完します。

このマニュアルは、HA8000V Gen10 Plus サーバをセットアップ、管理、およびトラブルシューティングする方を対象に作成されています。

製品を使用する前に、このマニュアルをよく読み、書かれている指示や安全上の注意を十分理解してください。

このマニュアルは、必要なときにいつでも参照できるよう、手近なところに保管してください。

登録商標・商標

HITACHI は、株式会社 日立製作所の商標または登録商標です。

HPE、ProLiant は、米国およびその他の国におけるHewlett Packard Enterprise Companyの商標または登録商標です。

Emulex は、米国Emulex Corporation の登録商標です。

Intel、インテル、Xeon は、アメリカ合衆国およびその他の国における Intel Corporation の商標です。

Microsoft、Windows、Windows Server、Internet Explorer およびHyper-V は、米国 Microsoft Corporation の米国およびその他の国における商標または登録商標です。

Linux は、Linus Torvalds 氏の日本およびその他の国における登録商標または商標です。

Red Hat は、米国およびその他の国でRed Hat, Inc. の登録商標もしくは商標です。

VMware は、米国およびその他の地域における VMware, Inc. の登録商標または商標です。

Broadcom は、Broadcom Inc. およびその関連会社の米国およびその他の国における登録商標または商標です。

QLogic は、Marvell Technology Group Ltd. およびその関連会社の米国およびその他の国における登録商標または商標です。

NVIDIAは、米国およびその他の国におけるNVIDIA Corporationの商標または登録商標です。

その他記載の会社名、製品名は、それぞれの会社の商標もしくは登録商標です。

発行

2022 年 3月(7版)

版權

このマニュアルの内容はすべて著作権によって保護されています。このマニュアルの内容の一部または全部を、無断で転載することは禁じられています。

All Rights Reserved. Copyright © 2021,2022, Hitachi, Ltd.

はじめに

このたびは、日立アドバンスサーバ HA8000V シリーズをお買い求めいただき、誠にありがとうございます。
本製品ご使用の前に、本書をご熟読のうえ、正しくお使いください。

マニュアルをご参照されるときのご注意事項

本製品に関するマニュアルは、主に Hewlett Packard Enterprise 社が作成したものを参照いただきます。
その際、マニュアルに記載されている製品名等の用語は、以下のように読み替えてください。

Hewlett Packard Enterprise社 表記	読み替え内容
Hewlett Packard EnterpriseまたはHPE	日立製作所
HPE ProLiant サーバ または、ProLiant サーバ	HA8000V サーバ
SPP(Service Pack for ProLiant)	SPH(Service Pack for HA8000V)
HPE向けインテルOptane Persistent Memory	Persistent メモリ

HA8000V サーバのその他のマニュアルでは、VMware 社の関連製品の用語について以下のように読み替えてください。

読替前	読替後
VMware vSphere ESXi	VMware ESXi

また、ご覧いただくマニュアルは次のようなものがあります。

マニュアル種・マニュアル名	概要
各システム装置のユーザーガイド	システム装置に関するメインのマニュアルになります。対象モデルのユーザーガイドをご覧ください。
iLO ユーザーガイド	iLOは、システム装置のシステムボード上に実装したサーバ管理プロセッサです。このマニュアルでは、その操作や設定方法を説明します。
UEFI システムユーティリティユーザーガイド	システムROM に内蔵されているUnified Extensible Firmware Interface (UEFI) の使用方法について説明します。
Intelligent Provisioning ユーザーガイド	Intelligent Provisioning は、OSインストールやメンテナンス機能を提供するシステム装置組み込み型のツールです。このマニュアルでは、その操作や設定方法を説明します。
各種オプション／ツールのマニュアル	Hewlett Packard Enterprise 社のホームページ内に掲載されるマニュアルを検索いただき閲覧いただきます。製品によっては、英語版掲載のみの場合もございます。

システム装置本体の同梱品

システム装置本体には以下の同梱品があります。

はじめにお読みください START HERE
保証書
ハードウェア保守モデル付帯サービス仕様書
ハードウェア保守モデル付帯サービス規約
JP1イベント通知ツールについて *1
電源コード(AC200V, C13-14, 2.0m, 黒)

*1 2021 年 11 月以降は順次添付削除されます。
添付紙内容は次項「JP1 イベント通知ツールについて」を参照ください。

JP1 イベント通知ツールについて

下記の対象製品に含まれる JP1 イベント通知ツールは、Web サイトによるダウンロード提供となります。
下記の Web サイトにアクセスし、ダウンロードしてご使用ください。

<対象製品>

- ・ HA8000V サーバシステム装置セット(形名:TQA***-*****-***,TQB***-*****-***,TQC***-*****-***,TQD***-*****-***,TQE***-*****-***,TQM***-*****-***,TQN***-*****-***,TQP***-*****-***)(「*」は任意の文字列)
- ・ Windows OS プレインストールキット(形名:TWSKNA-*****-***)(「*」は任意の文字列)
- ・ Windows OS バンドルキット(形名:TWSKNA-*****-***)(「*」は任意の文字列)

■製品のダウンロード Web サイト:<https://www.hitachi.co.jp/ha8000v/download/index.html>

■マニュアルのダウンロード Web サイト:<https://www.hitachi.co.jp/ha8000v/docs/>

納入後の保証について

保守モデルごとに無償保証のサービス内容や保守サービス期間、製品保証などが異なります。
詳しくは保証書をご参照ください。

納入後の保守について

保守仕様については、以下を参照下さい。

- ・ハードウェア保守モデル付帯サービス仕様書
- ・月額制ハードウェア保守サービス仕様書

各種サービス仕様書は、以下 URL「サポート>サポート&サービス」をご参照ください。

■ホームページアドレス:<https://www.hitachi.co.jp/ha8000v/>

装置の引き出しについて

保守交換やオプションの増設・交換の際に対象の部品によってはシステム装置をラックキャビネットから引き出し、作業することがあります。

必ず機器周辺の操作及び保守のエリアを確保頂き、装置背面側のケーブル配線に余裕を持たせるなど装置導入時に設置場所や環境の設備にご留意ください。

オプションの増設について

納入後にオプションの追加などをおこなう場合は、作業は保守員におまかせいただくことをお勧めします。

もし、お客様にてオプションを増設した場合は、保守コールの際に増設したオプションを必ず申告ください。保守会社にて管理するお客様のハードウェア構成情報と一致しないことで適切な保守サービスが提供できないことがあります。

オプションの減設について

納入後に搭載されたオプションカードなどを減設して使用しないでください。ブランクパネルなどの部品が無いことで装置内部への異物の混入や故障の原因となります。

また、ブランクパネルなどの部品は販売しておりません。

本製品に関するお問い合わせについて

本製品に関するお問い合わせにつきましては、お買い求め先または保守会社までお問い合わせください。

お問い合わせ先の詳細は本マニュアルの「[お問い合わせ先](#)」をご確認ください。

お知らせ

重要なお知らせ

- 本書の内容の一部、または全部を無断で転載したり、複写することは固くお断りします。
- 本書の内容について、改良のため予告なしに変更することがあります。
- 本書の内容については万全を期しておりますが、万一ご不審な点や誤りなど、お気づきのことがありましたら、お買い求め先へご一報くださいますようお願いいたします。
- 本書に準じないで本製品を運用した結果については責任を負いません。
なお、保証と責任については保証書裏面の「保証規定」をお読みください。

システム装置の信頼性について

ご購入いただきましたシステム装置は、一般事務用を意図して設計・製作されています。生命、財産に著しく影響のある高信頼性を要求される用途への使用は意図されていませんし、保証もされていません。このような高信頼性を要求される用途へは使用しないでください。

高信頼性を必要とする場合には別システムが必要です。弊社営業部門にご相談ください。

一般事務用システム装置が不適当な、高信頼性を必要とする用途例

・化学プラント制御 ・医療機器制御 ・緊急連絡制御など

規制・対策などについて

・電波障害自主規制について

この装置は、クラス A 情報技術装置です。この装置を家庭環境で使用すると電波妨害を引き起こすことがあります。この場合には使用者が適切な対策を講ずるよう要求されることがあります。

VCCI-A

・電源の瞬時電圧低下対策について

本製品は、落雷などによる電源の瞬時電圧低下に対して不都合が生じることがあります。電源の瞬時電圧低下対策としては、交流無停電電源装置などを使用されることを推奨します。

・高調波電流規格: JIS C 61000-3-2 適合品

JIS C 61000-3-2 適合品とは、日本工業規格「電磁両立性 — 第 3-2 部: 限度値 — 高調波電流発生限度値 (1 相当たりの入力電流が 20A 以下の機器)」に基づき、商用電力系統の高調波環境目標レベルに適合して設計・製造した製品です。

・雑音耐力について

本装置は、JEITA 発行 IT-3001A「情報処理装置およびシステムのイミュニティ試験ガイドライン」付則 2. 放射電磁界イミュニティ試験 レベル 2 (3V/m) に耐えることを確認しております。

なお、レベル 2 (3V/m) とは、中程度電磁妨害環境、例えば装置に比較的近接している携帯型トランシーバの代表的なレベルです。

・海外での使用について

本製品は日本国内専用です。国外では使用しないでください。

なお、他国には各々の国で必要となる法律、規格などが定められており、本製品は適合していません。

・システム装置の廃棄について

事業者が廃棄する場合、廃棄物管理票 (マニフェスト) の発行が義務づけられています。詳しくは、各都道府県産業廃棄物協会にお問い合わせください。廃棄物管理票は (社) 全国産業廃棄物連合会に用意されています。個人が廃棄する場合、お買い求め先にご相談いただくか、地方自治体の条例または規則にしたがってください。他国には各々の国で必要となる法律、規格などが定められており、本製品は適合していません。また、システム装置内の電池を廃棄する場合もお買い求め先にご相談いただくか、地方自治体の条例または規則にしたがってください。

システム装置の廃棄・譲渡時のデータ消去に関するご注意

システム装置を譲渡あるいは廃棄するときには、ハードディスク／ SSD ／ PCIe SSD の重要なデータ内容を消去する必要があります。

ハードディスク／ SSD ／ PCIe SSD 内に書き込まれた「データを消去する」という場合、一般に

- データを「ゴミ箱」に捨てる
- 「削除」操作を行う
- 「ゴミ箱を空にする」コマンドを使って消す
- ソフトで初期化(フォーマット)する
- OS を再インストールする

などの作業をしますが、これらのことをしても、ハードディスク／ SSD ／ PCIe SSD 内に記録されたデータのファイル管理情報が変更されるだけです。つまり、一見消去されたように見えますが、OS のもとでそれらのデータを呼び出す処理ができなくなっただけであり、本来のデータは残っているという状態にあります。

したがって、データ回復のためのソフトウェアを利用すれば、これらのデータを読みとることが可能な場合があります。このため、悪意のある人により、システム装置のハードディスク／ SSD ／ PCIe SSD 内の重要なデータが読みとられ、予期しない用途に利用されるおそれがあります。

ハードディスク／ SSD ／ PCIe SSD 上の重要なデータの流出を回避するため、システム装置を譲渡あるいは廃棄をする前に、ハードディスク／ SSD ／ PCIe SSD に記録された全データをお客様の責任において消去することが非常に重要です。

消去するためには、専用ソフトウェアあるいはサービス(共に有償)を利用するか、ハードディスク／ SSD ／ PCIe SSD を金づちや強磁気により物理的・磁氣的に破壊して、データを読めなくすることを推奨します。

なお、ハードディスク／ SSD ／ PCIe SSD 上のソフトウェア(OS、アプリケーションソフトなど)を削除することなくシステム装置を譲渡すると、ソフトウェアライセンス使用許諾契約に抵触する場合がありますため、十分な確認を行う必要があります。

マニュアルの表記

このマニュアルの表記ルールについて説明します。

なお、マニュアルで説明している画面やイラストは一例であり、またマニュアル制作時点のものです。製品や製品の出荷時期により異なる場合があります。

マニュアル内の記号

マニュアル内で使用しているマークの意味は、次のとおりです。

 警告	これは、死亡または重大な傷害を引き起こすおそれのある潜在的な危険の存在を示すのに用います。
 注意	これは、軽度の傷害、あるいは中程度の傷害を引き起こすおそれのある潜在的な危険の存在を示すのに用います。
通知	これは、人身傷害とは関係のない損害を引き起こすおそれのある場合に用います。
 制限	システム装置の故障や障害の発生を防止し、正常に動作させるための事項を示します。
 補足	システム装置を活用するためのアドバイスを示します。

システム装置の表記

このマニュアルでは、システム装置を装置と略して表記することがあります。

略語・用語

本マニュアルで使用している略語と用語は、次のとおりです。

略語・用語	説明
iLO	Integrated Lights-Outは、標準インターフェース仕様のIPMI2.0に準拠してハードウェアを監視するコントローラです。
ITRU	HITACHI IT Report Utilityは、システムの構成確認に必要な情報、および、障害の一次切り分けや調査／解析に必要な情報を、効率的に採取するためのツールです。
SPH	Service Pack for HA8000Vには、サーバ/コントローラ/ストレージのファームウェア/ドライバ/ユーティリティパッケージが含まれており、HA8000V サーバのファームウェア/システムソフトウェアの更新を簡素化します。
SUM	Smart Update ManagerはSPHに含まれ、HA8000Vシリーズのサーバ/コントローラ/ストレージの、ファームウェアとシステムソフトウェア（ドライバ、エージェント、ユーティリティソフト）をアップデートするツールです。
UEFI	Unified Extensible Firmware Interfaceは、BIOSを代替とする、OSとファームウェアのインターフェース仕様です。

オペレーティングシステム(OS)の略称

このマニュアルでは、次の OS 名称を省略して表記します。

- Microsoft® Windows Server® 2019 Standard 日 本 語 版
(以下 Windows Server 2019 Standard または Windows Server 2019、Windows)
- Microsoft® Windows Server® 2019 Datacenter 日 本 語 版
(以下 Windows Server 2019 Datacenter または Windows Server 2019、Windows)
- Microsoft® Windows Server® 2016 Standard 日 本 語 版
(以下 Windows Server 2016 Standard または Windows Server 2016、Windows)
- Microsoft® Windows Server® 2016 Datacenter 日 本 語 版
(以下 Windows Server 2016 Datacenter または Windows Server 2016、Windows)
- Red Hat Enterprise Linux Server 8.x(64-bit x86_64)
(以下 RHEL8.x(64-bit x86_64)または RHEL8.x、RHEL8、Linux)
- Red Hat Enterprise Linux Server 7.x(64-bit x86_64)
(以下 RHEL7.x(64-bit x86_64)または RHEL7.x、RHEL7、Linux)
- VMware ESXi™ 7.0
(以下 VMware ESXi 7.0 または VMware ESXi、VMware)
- VMware ESXi™ 6.7
(以下 VMware ESXi 6.7 または VMware ESXi、VMware)

安全にお使いいただくために

安全に関する注意事項は、下に示す見出しによって表示されます。これは安全警告記号と「警告」、「注意」および「通知」という見出し語を組み合わせたものです。

	これは、安全警告記号です。人への危害を引き起こす潜在的な危険に注意を喚起するために用います。起こりうる傷害または死を回避するためにこのシンボルのあとに続く安全に関するメッセージにしたがってください。
 警告	これは、死亡または重大な傷害を引き起こすおそれのある潜在的な危険の存在を示すのに用います。
 注意	これは、軽度の傷害、あるいは中程度の傷害を引き起こすおそれのある潜在的な危険の存在を示すのに用います。
通知	これは、人身傷害とは関係のない損害を引き起こすおそれのある場合に用います。

【表記例 1】感電注意

▲の図記号は注意していただきたいことを示し、▲の中に「感電注意」などの注意事項の絵が描かれています。

【表記例 2】分解禁止

⊘の図記号は行ってはいけないことを示し、⊘の中に「分解禁止」などの禁止事項の絵が描かれています。

なお ⊘ の中に絵がないものは、一般的な禁止事項を示します。

【表記例 3】電源プラグをコンセントから抜け

●の図記号は行っていただきたいことを示し、●の中に「電源プラグをコンセントから抜け」などの強制事項の絵が描かれています。

なお、❗ は一般的に行っていただきたい事項を示します。

安全に関する共通的な注意について

次に述べられている安全上の説明をよく読み、十分理解してください。

- 操作は、このマニュアル内の指示、手順にしたがって行ってください。
- 本製品やマニュアルに表示されている注意事項は必ず守ってください。
- 本製品に搭載または接続するオプションなど、ほかの製品に添付されているマニュアルもご参照し、記載されている注意事項を必ず守ってください。

これらを怠ると、人身上の傷害やシステムを含む財産の損害を引き起こすおそれがあります。

操作や動作は

マニュアルに記載されている以外の操作や動作は行わないでください。

本製品について何か問題がある場合は、電源を切り、電源プラグをコンセントから抜いたあと、お買い求め先にご連絡いただくか、保守員をお呼びください。

自分自身でもご注意を

本製品やマニュアルに表示されている注意事項は、十分検討されたものです。それでも、予測を超えた事態が起こることが考えられます。操作にあたっては、指示にしたがうだけでなく、常に自分自身でも注意するようにしてください。

安全にお使いいただくために(続き)

一般的な安全上の注意事項

本製品の取り扱いにあたり次の注意事項を常にご守ってください。

電源コードの取り扱い

電源コードは付属のものおよびサポートオプションを使用し、次のことに注意して取り扱ってください。取り扱いを誤ると、電源コードの銅線が露出したり、ショートや一部断線で過熱して、感電や火災の原因となります。

- 電源コードを他の製品や用途に使用しない
- 物を載せない
- 引っばらない
- 押し付けない
- 折り曲げない
- ねじらない
- 加工しない
- 熱器具のそばで使用しない
- 加熱しない
- 束ねない
- ステップルなどで固定しない
- コードに傷が付いた状態で使用しない
- 紫外線や強い可視光線を連続して当てない
- アルカリ、酸、油脂、湿気へ接触させない
- 高温環境で使用しない
- 定格以上で使用しない
- 電源プラグを持たずにコンセントの抜き差しをしない
- 電源プラグをぬれた手で触らない

なお、電源プラグはすぐに抜けるよう、コンセントの周りには物を置かないでください。

タコ足配線

同じコンセントに多数の電源プラグを接続するタコ足配線はしないでください。コードやコンセントが過熱し、火災の原因となるとともに、電力使用量オーバーでブレーカが落ち、ほかの機器にも影響を及ぼします。

修理・改造・分解

本マニュアルに記載のない限り、自分で修理や改造・分解をしないでください。感電や火災、やけどの原因となります。特に電源ユニット内部は高電圧部が数多くあり、万一触ると危険です。

電源プラグの接触不良やトラッキング

電源プラグは次のようにしないと、トラッキングの発生や接触不良で過熱し、火災の原因となります。

- 電源プラグは根元までしっかり差し込んでください。
- 電源プラグはほこりや水滴が付着していないことを確認し、差し込んでください。付着している場合は乾いた布などで拭き取ってから差し込んでください。
- グラグラしないコンセントを使用してください。
- コンセントの工事は、専門知識を持った技術者が行ってください。

電池の取り扱い

電池の交換は保守員が行います。交換は行わないでください。また、次のことに注意してください。

取り扱いを誤ると過熱・破裂・発火などでの原因となります。

- 充電しない
- ショートしない
- 分解しない
- 加熱しない
- 変形しない
- 焼却しない
- 水にぬらさない

レーザー光

DVD-ROM ドライブ、DVD-RAM ドライブや LAN の SFP+ モジュールなどレーザーデバイスの内部にはレーザー光を発生する部分があります。分解・改造をしないでください。また、内部をのぞきこんだりしないでください。レーザー光により視力低下や失明のおそれがあります。

(レーザー光は目に見えない場合があります。)

梱包用ポリ袋

装置の梱包用エアーキャップなどのポリ袋は、小さなお子様の手の届くところに置かないでください。かぶったりすると窒息するおそれがあります。

安全にお使いいただくために(続き)

電源コンセントの取り扱い

電源コンセントは、使用する電圧および電源コードに合ったものを使用してください。その他のコンセントを使用すると感電のおそれがあります。

目的以外の使用

踏み台やブックエンドなど、サーバとしての用途以外にシステム装置を利用しないでください。壊れたり倒れたりし、けがや故障の原因となります。

信号ケーブル(LAN、FC、SAS ケーブル等)

- ケーブルは足などを引っかけたり、引っぱったりしないように配線してください。引っかけたり、引っぱったりするとけがや接続機器の故障の原因となります。また、データ消失のおそれがあります。
- ケーブルの上に重量物を載せないでください。また、熱器具のそばに配線しないでください。ケーブル被覆が破れ、接続機器などの故障の原因となります。
- ケーブルはケーブルマネジメントアームに固定しないでください。固定した場合、ケーブルに負荷が掛かり破損するおそれがあります。

装置上に物を置く

システム装置の上には周辺機器や物を置かないでください。周辺機器や物がすべり落ちてけがの原因となります。また、置いた物の荷重によってはシステム装置の故障の原因となります。

ラックキャビネット搭載時の取り扱い

ラックキャビネット搭載時、装置上面の空きエリアを棚または作業空間として使用しないでください。装置上面の空きエリアに重量物を置くと、落下によるけがの原因となります。

眼精疲労

ディスプレイを見る環境は 300 ～ 1000 ルクス明るさにしてください。また、ディスプレイを見続ける作業をするときは 1 時間に 10 分から 15 分ほど休憩してください。長時間ディスプレイを見続けると目に疲労が蓄積され、視力の低下を招くおそれがあります。

安全にお使いいただくために(続き)

本製品の損害を防ぐための注意

装置使用環境の確認

装置の使用環境は次に示す「システム装置の設置環境」の条件を満足してください。たとえば、温度条件を超える高温状態で使用すると、内部の温度が上昇し装置の故障の原因となります。

システム装置の設置環境

次のような場所には設置しないでください。

- 屋外など環境が安定しない場所
- 水を使用する場所の近く
- 直射日光のあたる場所
- 温湿度変化の激しい場所
- 電氣的ノイズを発生する機器の近く(モーターの近くなど)
- 強磁界を発生する機器の近く
- ごみ、ほこりの多い場所
- 傾いて水平にならない場所
- 振動の多い場所
- 結露の発生する場所
- 揮発性の液体の近く
- 腐食ガス(亜硫酸ガス、硫化水素、塩素ガス、アンモニアなど)や塩分を多量に含む空気が発生する場所
- 周囲が密閉された棚や箱の中などの、通気が妨げられる場所

使用する電源

使用できる電源は AC100V または AC200V です。それ以外の電圧では使用しないでください。電圧の大きさにしたがって内部が破損したり過熱・劣化して、装置の故障の原因となります。

温度差のある場所への移動

移動する場所間で温度差が大きい場合は、表面や内部に結露することがあります。結露した状態で使用すると装置の故障の原因となります。

すぐに電源を入れたりせず、使用する場所で数時間そのまま放置し、室温と装置内温度がほぼ同じに安定してから使用してください。たとえば、5℃の環境から25℃の環境に持ち込む場合、2 時間ほど放置してください。

通気孔

通気孔は内部の温度上昇を防ぐためのものです。物を置いたり立てかけたりして通気孔をふさがないでください。内部の温度が上昇し、発煙や故障の原因となります。また、通気孔は常にほこりが付着しないよう、定期的に点検し、清掃してください。

装置内部への異物の混入

装置内部への異物の混入を防ぐため、次のことに注意してください。異物によるショートや異物のたい積による内部温度上昇が生じ、装置の故障の原因となります。

- 通気孔などから異物を中に入れない
- 花ビン、植木鉢などの水の入った容器や虫ピン、クリップなどの小さな金属類を装置の上や周辺に置かない
- 装置のカバーを外した状態で使用しない

強い磁気の発生体

磁石やスピーカなどの強い磁気を発生するものを近づけないでください。システム装置の故障の原因となります。

落下などによる衝撃

落下させたりぶつけるなど、過大な衝撃を与えないでください。内部に変形や劣化が生じ、装置の故障の原因となります。

接続端子への接触

コネクタなどの接続端子に手や金属で触れたり、針金などの異物を挿入したりしてショートさせないでください。発煙したり接触不良の故障の原因となります。

煙霧状の液体

煙霧状の殺虫剤などを使用するときは、事前にビニールシートなどでシステム装置を完全に包んでください。システム装置内部に入り込むと故障の原因となります。

また、このときシステム装置の電源は切ってください。

安全にお使いいただくために(続き)

！ 装置の輸送

システム装置を輸送する場合、常に梱包を行ってください。また、梱包する際はマザーボード側(システム装置背面から見てコネクタ類のある側)が下となるよう、向きに注意してください。梱包しなかったり、間違った向きで輸送すると、装置の故障の原因となります。なお、工場出荷時の梱包材の再利用は 1 回のみ可能です。

！ サポート製品の使用

流通商品のハードウェア・ソフトウェア(他社から購入される Windows も含む)を使用した場合、システム装置が正常に動作しなくなったり故障したりすることがあります。この場合の修理対応は有償となります。システム装置の安定稼働のためにも、サポートしている製品を使用してください。

！ バックアップ

ハードディスク／ SSD ／ PCIe SSD のデータなどの重要な内容は、補助記憶装置にバックアップを取ってください。ハードディスク／ SSD ／ PCIe SSD が壊れると、データなどがすべてなくなってしまう。

！ ディスクアレイを構成するハードディスク ／ SSD ／ PCIe SSD の複数台障害

リビルドによるデータの復旧、およびリビルド後のデータの正常性を保証することはできません。リビルドを行ってディスクアレイ構成(PcieSSD は OS のソフト RAID 構成)の復旧に成功したように見えても、リビルド作業中に読めなかったファイルは復旧できません。

障害に備え、必要なデータはバックアップを取ってください。

なお、リビルドによるデータ復旧が失敗した場合のリストアについては、お客様ご自身で行っていただく必要があります。(リビルドによる復旧を試みる分、復旧に時間がかかります。)

安全にお使いいただくために(続き)

警告表示

ラック搭載

- ・ ラックキャビネットの 29U より上にシステム装置を取り付けたり、取り外す場合は、リフターを使用してください。リフターがない場合はお客様自身による作業は行わず、保守員におまかせください。
取り付け不備によりシステム装置が落下し、けがをしたり装置が故障するおそれがあります。
- ・ 耐震工事が実施されていないラックキャビネットから装置を引き出して作業を行う場合、ラックキャビネットにフロントスタビライザーを取り付けてください。無理な力がかかるとラックキャビネットが転倒し、けがや故障の原因となります。
取り付けられていない場合は保守員をお呼びください。
- ・ システム装置をラックキャビネットから引き出した状態で、装置の上部に荷重をかけないでください。システム装置が落下し、けがをしたり装置が故障したりするおそれがあります。

ラックマウントキット

純正品以外のラックマウントキットを使用したり、ラックマウントキットを用いずにラックキャビネットに収納したりした状態では使用しないでください。システム装置の落下によるけがや装置の故障の原因となります。

アウターレールの取り付け

アウターレールがラックキャビネットに正常に取り付けられていることを確認してください。正常に取り付けられていないと、システム装置が落下し、けがや装置の故障の原因になります。

次のことを確認してください。

- ・ 傾きがないこと(フロント側／リア側の取り付け位置の高さが同じであること)
- ・ フロント側／リア側のガイド穴にガイドが確実にはめ込まれていること
- ・ リア側のロックレバーが閉じて固定されていること

サイドタブ

システム装置をラックキャビネットに収納する際、サイドタブを持たないようにしてください。システム装置が落下し、けがや装置の故障の原因となります。また、サイドタブが変形する原因にもなります。

周辺機器の接続

周辺機器を接続するときは、特に指示がない限りすべての電源プラグをコンセントから抜き、すべてのケーブル類を装置から抜いてください。感電や装置の故障の原因となります。

また、マニュアルの説明に従い、マニュアルで使用できることが明記された周辺機器・ケーブル・電源コードを使用してください。それ以外のものを使用すると、接続仕様の違いにより周辺機器や装置の故障、発煙、発火や火災の原因となります。

安全にお使いいただくために(続き)

注意

不安定な場所での使用

傾いたところや狭い場所など不安定な場所には置かないでください。落ちたり倒れたりして、けがや装置の故障の原因となります。

重量物の取り扱い

装置などの重量物を移動したり持ち上げたりする場合は、2人以上で扱ってください。腕や腰を痛める原因となります。

ラック搭載

- ・ システム装置を搭載したり、取り外したりする場合は、2人以上で扱ってください。腕や腰を痛める原因となります。
- ・ システム装置をラックキャビネットに搭載するときに使用するスライドレールには、ロックラッチなど指をはさむおそれがある部位があります。けがの原因となりますのでご注意ください。
- ・ アウターレールを引き出したまま作業を行う場合、レールの飛び出し部分に体をぶつけないようご注意ください。けがの原因となります。

通知

USB デバイスの取り扱い

オプションの USB メモリをシステム装置前面の USB コネクタ(フロント)に接続したままの状態 でラックキャビネットのフロントドアを閉めたりしないでください。フロントドアと干渉して、故障の原因となるおそれがあります。

システム装置の設置の向き

システム装置は正しく設置した状態で使用してください。縦向きに設置したり、上下を逆に設置したりしないでください。システム装置が正常に動作しなかったり、故障したりする原因となります。

電源操作

- ・ 電源操作は決められた手順に従って行ってください。決められた手順に従わずに電源を入れたり切ったりすると、装置の故障やデータの消失の原因となります。
- ・ 電源を切る前に、すべてのアプリケーションの処理が終了していることと、接続されているデバイスや周辺機器にアクセスがない(停止している)ことをご確認ください。動作中に電源を切ると、装置の故障やデータの消失の原因となります。
- ・ シャットダウン処理を行う必要がある OS をお使いの場合、シャットダウン処理が終了してから電源を切ってください。データを消失するおそれがあります。

なお、OS により電源を切る手順が異なりますので、OS に添付されるマニュアルもあわせてご参照ください。

DVD-ROM ドライブ、DVD-RAM ドライブの取り扱い

次のことに注意して取り扱ってください。ドライブの故障の原因となります。

- ・ ビジーインジケータの点灯中に電源を切らない。
- ・ トレイを無理に引き出したり押し込んだりしない。
- ・ トレイは完全に引き出した状態で、ディスクをトレイにセットする。
- ・ 割れたり変形したディスクをドライブに入れない。
- ・ 異物をトレイに入れない。
- ・ 手動イジェクト穴はドライブが壊れたとき以外使用しない。
- ・ ラックキャビネットのフロントドアが閉じている状態で、ディスクをオートイジェクトまたはリモートイジェクトしない。
- ・ トレイが引き出された状態でラックキャビネットのフロントドアを閉めない。トレイがフロントドアと干渉して、故障の原因となるおそれがあります。

キーボード、マウス、ディスプレイの取り扱い

キーボード・マウス・ディスプレイはサポートしているオプション品を使用してください。その他のものを使用した場合、正常に動作しなかったり故障したりすることがあります。

安全にお使いいただくために(続き)

本マニュアル内の警告表示

- ・  警告と表示されているもの
 - 通電状態で筐体内のトラブルシューティング等を実施する場合は感電のおそれがあります。
(保守作業の注意事項)
- ・  注意と表示されているもの
 - 本マニュアル本文中に  注意と表示された警告はありません。

安全にお使いいただくために(続き)

警告ラベルについて

警告ラベルはシステム装置の次に示す箇所に貼り付けられています。

システム装置を取り扱う前に、警告ラベルが貼り付けられていること、および警告ラベルの内容をご確認ください。

もし警告ラベルが貼り付けられていなかったり、はがれやかすれなどで読みづらかったりする場合は、お買い求め先にご連絡いただくか、保守員をお呼びください。

また、警告ラベルは汚したり、はがしたりしないでください。

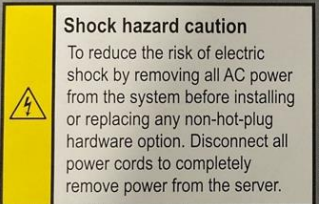
警告ラベル概要(1/2)

No	ラベル種	警告内容	貼り付け位置	ラベル
1	高温注意	表面が熱くなっているため、やけどをしないように、内部部品が十分に冷めてから手を触れてください。	天板表面 電源表面	
2	重量物	装置などの重量物を移動したり持ち上げたりする場合は、2人以上で扱ってください。腕や腰を痛める原因となります。	天板表面	
3	感電注意	装置内部には高電圧が発生する回路があり、装置表面や内部部品に触れると感電の危険があります。修理はすべて、資格のある担当者に依頼してください。 感電を防止するために、このカバーを開けないようにしてください。メンテナンス、アップグレード、および修理はすべて資格のある担当者に依頼してください。	天板レバー部分	
4	感電注意 (複数電源)	電源装置やシステムにこれらの記号が付いている場合、装置の電源が複数あることを示します。 感電しないように、電源コードをすべて抜き取ってシステムの電源を完全に切ってください。	筐体上面	
5	感電注意 (非冗長時)	非ホットプラグのオプションを追加もしくは交換する際は、感電しないように、電源コードをすべて抜き取ってシステムの電源を完全に切ってください。	天板裏面	

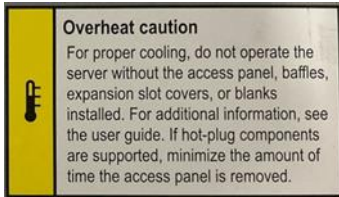
警告ラベル概要(2/2)

No	ラベル種	警告内容	貼り付け位置	ラベル
6	過熱注意	装置を適切に冷却するために、天板、エアバッフル、拡張スロットカバーやダミーが正しく搭載された状態でご使用ください。ホットプラグ対応のオプションを追加もしくは交換する際は極力短時間で天板を戻してください。	天板裏面	 <p>Overheat caution For proper cooling, do not operate the server without the access panel, baffles, expansion slot covers, or blanks installed. For additional information, see the user guide. If hot-plug components are supported, minimize the amount of time the access panel is removed.</p>
7	ファン注意	<p>システムファンの回転部に誤って手や指を入れないようにご注意ください。手や指を回転部にはさむと、けがや故障の原因になります。</p> <p>システムファンの交換は保守員が行いますので、システムファンに障害が発生した場合は、お買い求め先にご連絡いただくか、保守員をお呼びください。</p> <p>動いている危険な部品があります。動いているファンの羽根に触れないでください。表面が熱くなっているため、やけどをしないように、システムの内部部品が十分に冷めてから手を触れてください。</p>	ファン付近	
8	分解禁止/ 感電注意	<p>感電や高電圧によるけがを防止するために、電源ユニットの交換は、保守員が行います。エラーが発生しましたら、お買い求め先にご連絡いただくか、保守員をお呼びください。</p> <p>自分で修理や改造・分解をしないでください。感電や火災、やけどの原因となります。特に電源ユニット内部は高電圧部が数多くあり、万一触ると危険です。</p>	電源表面	

目次

登録商標・商標	2
発行	2
著作権	2
はじめに	3
お知らせ	5
システム装置の廃棄・譲渡時のデータ消去に関するご注意	6
マニュアルの表記	7
安全にお使いいただくために	9
一般的な安全上の注意事項	10
本製品の損害を防ぐための注意	12
警告表示	14
本マニュアル内の警告表示	16
警告ラベルについて	17
目次	19
システム装置のセットアップ	21
1. OS インストール前のセットアップ	21
2. OS のインストール	24
3. OS インストール後のセットアップ	28
SPH について	30
IT Report Utility for HA8000V/RV3000 について	31
ASR について	32
Windows Server OS プレインストールについて	33
セットアップ時の制限事項	33
Windows Server 2019 のセットアップ手順	33
ソフトウェア	37
Windows Server / Hyper-V の注意事項と制限事項	38
Windows Server の注意事項と制限事項	38
Hyper-V の注意事項と制限事項	44
VMware ESXi 環境での RAID 診断ログ取得について	46
RAID 診断ログを取得する VMware ESXi ホスト要件	46
RAID 診断ログを取得するためのクライアント要件	46
RAID 診断ログ取得クライアントのセットアップとログ取得	46
TCP Checksum Offload 機能の設定について	48
TCP Checksum Offload 機能の無効設定	48
Windows Server 2019/Windows Server 2016 の場合	48
RHEL8.x / RHEL7.x の場合	48
Fibre Channel アダプターの設定について	49
QLogic 製 Fibre Channel アダプターの場合	49
Emulex 製 Fibre Channel アダプターの場合	54
InfiniBand HDR100 / EN 100Gb 2p QSFP56 アダプタのネットワークリンクタイプ設定変更	61
ネットワークリンクタイプ設定変更手順	61
Persistent メモリのご使用について	62
Persistent メモリの設定	62
ソフトウェアのインストール	62
ソフトウェア「Persistent メモリ 管理ユーティリティ」について	62
ソフトウェア「RESTful Interface Tool」について	62
使用量(推定残存寿命)について	63
制限事項および注意事項	64
HA8000V 非サポート情報	64
DL360 Gen10 Plus, DL380 Gen10 Plus モデルの温度構成設定値について	65
DL360 Gen10 Plus, DL380 Gen10 Plus モデルのアドバンスドクラッシュダンプモード設定値について	65
JP1/ServerConductor/Deployment Manager を使用する場合	65
保守作業の注意事項	65
保守交換実施後の BIOS および iLO 再設定のお願い	66
System FW のバージョンについて	66
異なるバージョン間の BIOS および iLO の設定値バックアップリストアについて	66
保守交換による電源コード線長変更について	66
出荷時の BIOS および iLO の設定について	66
BIOS および iLO の設定項目名の読替について	67
iLO 共有ネットワークポート構成における iLO 仮想メディアの使用について	67
Emulex 製 Fibre Channel アダプターの機能制限	67
Secure Boot 機能のサポートについて	68
iLO Security Dashboard の Risk 表示について	68
iLO の Downgrade Policy を設定する場合の注意事項	68
サーバ構成ロックを設定する場合の注意事項	68
SPH5.00 以降に格納の Intel 製 NIC ファームウェア適用時の制限事項について	68

ネットワークアダプタを F/W アップデートする場合の注意事項について	68
電源オフ時に iLO 共有ネットワークポートへ接続が出来ない場合の対応について	69
メモリ増設後の警告メッセージに関する注意事項	69
NVMe ドライブのホットプラグに関する注意事項	69
NVIDIA 製 GPU カード搭載構成における OS・GPU ドライバインストール時の注意事項	69
HDD/SSD/NVMe FW のバージョンについて	70
有償部品対応について	71
HDD/SSD の有償部品対応について	71
RDX カートリッジの有償部品対応について	76
iLO 使用許可のお願い	77
仕様諸元	78
お問い合わせ先	79
最新情報の入手先	79
お問い合わせ先一覧	79
コンピュータ製品に関するお問い合わせ	80
欠品・初期不良・故障のお問い合わせ	80
操作や使いこなし、およびハードウェア障害のお問い合わせ	80
OS、ソフトウェアに関するお問い合わせ	80
サポート&サービスのご案内	81
ハードウェア保守サービス	81
製品保証	82
技術支援サービス	82
総合サポートサービス「日立サポート 360」	82

システム装置のセットアップ

1. OSインストール前のセットアップ

1.1 BIOS 設定

システムユーティリティを起動し、設定を実施してください。詳細は「UEFI システムユーティリティユーザーガイド」をご参照願います。

- ・[システム構成]-[BIOS/プラットフォーム構成(RBSU)]-[日付と時刻]に以下の設定を行ってください。

なお、出荷時の BIOS タイムゾーン設定は、「UTC+9:00」に設定されています。必要に応じて変更してください。

Windows もしくは Red Hat Enterprise Linux を日本標準時でご使用の場合、

「時間フォーマット」に「協定世界時(UTC)」を設定してください。

「タイムゾーン」に「UTC+9:00」を設定してください。

「サマータイム」に「無効」を設定してください。

「日付」と「時刻」に日本標準時を設定してください。

VMware の場合

「時間フォーマット」に「協定世界時(UTC)」を設定してください。

「タイムゾーン」に「UTC+0:00」を設定してください。

「サマータイム」に「無効」を設定してください。

「日付」と「時刻」に協定世界時(UTC)を設定してください。協定世界時(UTC)は、日本標準時マイナス9時間です。

- ・iLO のネットワーク設定を行ってください。
- ・システム BIOS のブートモードは、UEFI ブートモードのみサポートしています。
- ・OS のインストールメディアをブートするデバイスがシステムの構成により、ブート順序が下位に設定される場合があります。

システムユーティリティにてインストールメディアのブート順序を上位に設定することを推奨いたします。

- ・保守作業により、BIOS, iLO の設定が初期化される場合があります。

初期設定値より変更してご利用になられる場合は、変更した設定項目を控えていただき、保守作業後に再度設定をお願いいたします。

1.2 iLO の設定

- ・必要に応じて、iLO の言語設定を変更してください。

最新の iLO Language Pack は SPH の実行でインストールできます。

- ・必要に応じて、iLO のユーザーを追加してください。
iLO の Web インターフェースの[管理]-[ユーザー管理]から設定してください。

ログイン名は最少 1 文字から最大 39 文字まで入力・設定できます。

パスワードは最少 8 文字から最大 39 文字まで入力・設定できます。

ログイン名は、以下の 1)～4)に示すような、ASCII コード 0x20～0x7e の範囲の ASCII 文字列を指定してください。

パスワードは、以下の 1)～4)に示すような、ASCII コード 0x20～0x7e の範囲の ASCII 文字列を指定してください。

1) 英大文字 (A ~ Z)

2) 英小文字 (a ~ z)

- 3) 10 進数の数字 (0 ~ 9) 4) アルファベット以外の文字 (!, \$, #, % など)

ただし、Redfish 通信に用いるユーザーの場合、および JP1 イベント通知ツール用のユーザーの場合、ログイン名は以下の範囲の ASCII 文字列を指定してください。

- 1) 英大文字 (A ~ Z) 2) 英小文字 (a ~ z)
3) 10 進数の数字 (0 ~ 9) 4) 「-」(ハイフン), 「.」(ドット), 「_」(アンダースコア)

なお、設定時に以下のメッセージが表示される場合がありますが、HA モニタオプション(形名:TX-LNY/TX-LNZ-VSS7BH40)を使用しない場合は「OK」をクリックして設定を完了してください。

警告: ログインユーザー名が IPMI 2.0 の制限の 16 文字を越えています

HA モニタオプションを使用する場合は、HA モニタオプション取扱説明書の「HA モニタオプションの設定方法」の項に記載されている iLO のログイン名および iLO のパスワードの制限にも準じるようにしてください。

保守交換後に再度設定が必要となることがあります。

1.3 Intelligent Provisioning の設定

- ・画面右上に表示される Language アイコンで言語を日本語に設定してください。
- ・Intelligent Provisioning の初回起動時などに、FIRST TIME SETUP WIZARD が起動します。

下記画面の通り、FIRST TIME SETUP WIZARD の「一般的なワークロード」は変更せず、「F10 機能を有効」は有効のまま、「このシステムへのソフトウェアおよびファームウェアの自動適用を有効にする」は無効のまま、ご使用ください。

詳細は、「*Intelligent Provisioning ユーザーガイド*」をご参照願います。

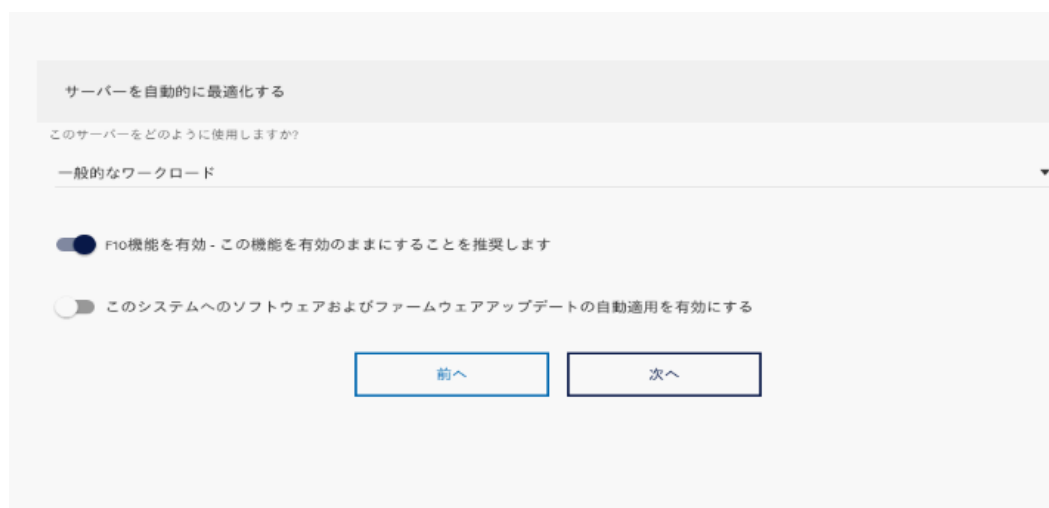

1.4 RAID 設定

設定方法については、「*Smart アレイ SR 構成ガイド*」をご参照願います。

1.5 Fibre Channel アダプターの設定

- (1) Fibre Channel アダプターの設定について

Fibre Channel アダプターをご使用になる場合は、「Fibre Channel アダプターの設定について」の章を参照して

ください。

(2) Red Hat Enterprise Linux インストールについて

Emulex 製 Fibre Channel アダプターをご使用になる場合は、Red Hat Enterprise Linux 同梱の rpm パッケージ「libhbaapi」を適用したうえで SPH を適用してください。適用しない場合、Emulex 製 Fibre Channel アダプターのドライバが適用できません。

1.6 I/O アダプタのファームウェアアップデートについて

SPH に収録されている SUM(Smart Update Manager)を適用し、ファームウェアを最新にしてください。SUM(Smart Update Manager)の使用方法は、「*Smart Update Manager ユーザーガイド*」マニュアルのオフラインモードを参照してください。

なお、導入時のファームウェア更新において、SPH6.40 を使用される場合は、オフライン展開モードにて実施願います。

また、HA8000V ダウンロードサイトをご確認頂き、個別掲載がある場合は、適用をお願い致します。

2. OSのインストール

オプションデバイスを搭載する予定がある場合は、OS をインストールする前にオプションデバイスの取り付けを行うことを推奨します。

2.1 Windows のセットアップ

Windows Server のセットアップ方法は、Windows Server OS プレインストールセットと新規・再セットアップで異なります。

2.1.1 Windows Server OS プレインストールセットの場合

Windows Server OS プレインストールセットでは、はじめて電源を入れると OS のセットアップが開始されます。セットアップの詳細については、「[Windows Server OS プレインストールについて](#)」をご参照ください。

2.1.2 新規・再セットアップの場合

OS レスモデルと OS バンドルモデルにおける OS の新規セットアップは、「Intelligent Provisioning」もしくは「Windows インストールメディア」を用いて行います。インストール先によりセットアップ方法が異なります。「Intelligent Provisioning」を用いた方法は、「*Intelligent Provisioning ユーザーガイド*」をご参照願います。

Intelligent Provisioning を用いて Windows をセットアップした場合、Windows の初回起動時はドライバ類の適用のためのバッチが動作します。10 分程度で自動的に再起動となりますので、初回起動時は OS の操作をしないでください。また、セットアップ後は最新の SPH を実行し、ファームウェア/ドライバ/ユーティリティのインストールおよび更新を行ってください。

工場出荷状態からドライブ構成を変更した場合は、ボックス内のベイ番号の小さいものから順にドライブを搭載していることをご確認ください。それ以外の構成の場合は、Intelligent Provisioning を使用せずに Windows をセットアップください。

以下に記載の構成では、「Windows インストールメディア」を用いた方法でインストールを実施します。

- QLogic FC-HBA
- Emulex FC-HBA

「Windows インストールメディア」を用いた方法

Gen10 Plus Smart Array Controller(SR932i-p/SR416-a)を搭載している場合、またはインストール先のデバイスが見えない場合は次の方法でドライバを取り込む必要があります。

- (a) HA8000V ホームページからダウンロードしたドライバを取り込む
(ドライバを USB Flash 等に保存し、読み込む)

- (b) SPH 内に格納されたドライバを取り込む

HA8000V ホームページにドライバが掲載されてない場合は、SPH から該当する CPxxx.exe を抜き取り、解凍してから、USB Flash 等に格納する必要があります。

SPH に格納されているドライバは、「HA8000V シリーズ Service Pack for HA8000V(SPH) Readme」の

「SPH 収録コンテンツ一覧」を参照し、ドライバを確認してから取り込んでください。

•HWRAID(smartpqi): Gen10 Plus Smart Array Controller(SR932i-p/SR416-a)

「HPE Smart Array Gen10 and Gen10 Plus Controller Driver for Windows Server 2016, Windows Server 2019, and Windows Server 2022」を確認し取り込み

•QLogic FC-HBA:

HPE SN1100Q 16Gb 1p FC HBA

HPE SN1100Q 16Gb 2p FC HBA

HPE SN1610Q 32Gb 1p FC HBA

HPE SN1610Q 32Gb 2p FC HBA

「HPE Storage Fibre Channel Adapter Kit for the QLogic Storport Driver」を確認し取り込み

•Emulex FC-HBA:

HPE SN1200E 16Gb 1p FC HBA

HPE SN1200E 16Gb 2p FC HBA

HPE SN1610E 32Gb 1p FC HBA

HPE SN1610E 32Gb 2p FC HBA

「HPE Storage Fibre Channel Adapter Kit for the x64 Emulex Storport Driver」を確認し取り込み

- (1) サーバの電源を入れ、「Windows インストールメディア」をセットする
- (2) 「Windows インストールメディア」から起動する
- (3) インストール先のデバイスを選択する画面で USB Flash 等に保存したドライバを取り込み
- (4) インストール先デバイスを選択しインストール続行
- (5) OS インストール完了
メディアを取り出し、再起動
- (6) OS 初回起動
ログインする
- (7) SPH の適用

2.2 Red Hat Enterprise Linux のセットアップ

Linux のセットアップは、「Red Hat Enterprise Linux インストールメディア」を用いて行います。Red Hat Enterprise Linux Server の日立サポート 360 をご契約いただいている場合は、日立サポート 360 付属の「ご使用の手引き」もあわせて参照ください。

但し、RHEL8 について、RHEL8.3 以降から「Red Hat Enterprise Linux インストールメディア」のファイルサイズが大きくなり、従来のように物理メディアに収まらないため、DVD ドライブによるインストールができません。

そのため、RHEL8.3 以降は、iLO の「リモート管理ソフトウェア」のリモートコンソール機能を使用し、ISO イメージファイルによりインストールを行ってください。

「Red Hat Enterprise Linux インストールメディア」を用いた方法

Gen10 Plus Smart Array Controller(SR932i-p/SR416-a)を搭載している場合は、SPH および ITRU の適用前に RAID ドライバを更新してください。

SPH に格納されているドライバは「HA8000V シリーズ Service Pack for HA8000V(SPH) Readme」の「SPH 収録コンテンツ一覧」を参照して確認し、適用してください。

•HWRAID(smartpqi): Gen10 Plus Smart Array Controller(SR932i-p/SR416-a)

「HPE ProLiant Gen10 and Gen10 Plus Smart Array Controller (64-bit) Driver for Red Hat Enterprise Linux X (64-bit)」(※1)を確認し取り込み

※1:X については 7 以降の数字が入ります。(例: Red Hat Enterprise Linux 7 (64-bit))

- (1) サーバの電源を入れ、「Red Hat Enterprise Linux インストールメディア」をセットする
- (2) 「Red Hat Enterprise Linux インストールメディア」から起動する
- (3) 指示に従ってインストール

※タイムゾーン設定画面では「システムクロックで UTC を使用」にチェックを入れてください

Hitachi 製 FC HBA をご利用の場合は、HA8000V ホームページからダウンロードしたドライバを取り込む必要があります。(ドライバを USB Flash 等に保存し、読み込む)

- (4) OS インストール完了
再起動後にメディアを取り出す。(メディアが自動排出されない場合には手動で取り出す)

- (5) OS 初回起動
ログインプロンプトが表示されれば、ログインする

- (6) RAID ドライバを更新し、再起動する

- (7) OS 起動

- (8) SPH および ITRU の適用

Red Hat Enterprise Linux を VMware 環境などの仮想マシンでゲストOSとして動作させる場合には SPH の適用は不要です。ただし、ITRU のインストールを推奨します。

ITRU のインストール方法は次の Web ページにある「IT Report Utility 取扱説明書」の第 3 章をご参照願います。

https://www.hitachi.co.jp/cgi-bin/soft/sjst/select_open.cgi

IT Report Utility for HA8000V/RV3000 のインストールは不要です。

2.3 VMware ESXi のセットアップ

VMware 社 Web サイトより日立カスタムインストーラをダウンロードして、インストールしてください。日立カスタムインストーラのセットアップについては、インストールメディア添付マニュアル「メディアキッドご利用ガイド」をご参照ください。

VMware ESXi 6.7 Update3 を使用する場合、日立カスタムインストーラは下記ファイル名のものをご使用ください。

ファイル名: VMware_ESXi_6.7.0_Update3_17700523_hitachi_1600

セットアップ後は最新 SPH を実行して、ファームウェア/ドライバ/ユーティリティのインストール、更新を行ってください。

3. OSインストール後のセットアップ

3.1 SPH の実行

SPH は HA8000V ホームページからダウンロードしてください。

<https://www.hitachi.co.jp/ha8000v/>

SPH については本マニュアル「[SPH について](#)」を参照ください。

OS の新規・再セットアップの場合、初回の SPH 適用ではファームウェアコンポーネントを除外し、ドライバ/ユーティリティコンポーネントのインストールを先に実施してください。これにより、デバイスの検出やファームウェアの書き込みに適切なドライバやユーティリティがインストールされます。再起動後、再度 SPH を実行し、ファームウェアの更新を行ってください。

SPH はリリース毎にサポート条件や利用上の注意事項があります。これら情報を確認の上、適用頂けますようお願いいたします。

3.2 付属ソフトウェアのインストール(Windows のみ、ITRU と OS 設定ツール)

Windows Server OS の新規・再セットアップの場合、SPH 適用後に、SPH 中の ITRU と NIC レジストリ設定ツールをインストールしてください。

a) ITRU のインストール

¥software¥Hitachi¥ITRU¥setup.bat

を実行してください。

ITRU のインストール方法の詳細は次の Web ページ

https://www.hitachi.co.jp/cgi-bin/soft/sjst/select_open.cgi

にある「*Windows 版 ITRU 取扱説明書*」の 3 章をご確認願います

b) NIC レジストリ設定ツールのインストール

¥software¥Hitachi¥RegTool

の 2PRxDur.bat と LargeRxRing.bat を実行してください。

実行後、OS を再起動してください。

3.3 リモートマネジメント機能の設定

IM 連携ツールの設定は、「*JP1 イベント通知ツール 取扱説明書*」をご参照願います。

3.4 IT Report Utility for HA8000V/RV3000 のインストール(Windows と Red Hat Enterprise Linux の場合)

IT Report Utility for HA8000V/RV3000 については本マニュアル「[IT Report Utility for HA8000V/RV3000 について](#)」を参照ください。

3.5 ASR について (Windows のみ)

ASR(Automatic Server Recovery)については本マニュアル「[ASR について](#)」を参照ください。

3.6 ネットワークアダプタのドライバ設定について

ネットワークアダプタドライバをアップデートした場合、アップデート後、設定値が初期化される場合があります。アップデート前にドライバ設定値を控え、アップデート後に再設定してください。

3.7 ネットワークアダプタおよび Fibre Channel アダプターの BIOS 設定について

BIOS 設定を変更してご利用になる場合は、変更した設定項目をお客様にて控えていただくようお願いします。アダプタおよびボード交換後は、BIOS 設定値がデフォルトに戻ります。お客様にて再度設定をお願いします。

3.8 iSUT のインストール

VMware 環境に対して、SPH/SUM を使用しファームウェア/ドライバのアップデートを行うには、ESXi ホストに iSUT をインストールする必要があります。iSUT インストール後は、リモート PC から SUM の『リモートオンライン』展開モードを使用して ESXi ホストのファームウェア/ドライバのアップデートを行うことができます。ESXi ホストに iSUT をインストールする手順は SPH バージョン 4.50 以降の補足資料(Readme)の iSUT のインストールを参照ください。

3.9 RAID 診断ログ取得クライアントのセットアップ

RAID 診断ログは RAID 障害の詳細調査を行う際に必要な情報となります。Windows/Linux 環境ではローカルホストで取得しますが、VMware 環境ではホストへのリモートアクセスが可能なクライアントから取得します。本マニュアルの「VMware 環境での RAID 診断ログ取得について」を参照し、クライアントに Smart Storage Administrator Diagnostic Utility (SSADU) CLI および、「VMware vSphere Command Line Interface」または「VMware ESX Command Line Interface」(バージョン 7.0 以降)をインストールしてください。

SPH について

SPH(Service Pack for HA8000V)は、1 台または複数台の HA8000V サーバのファームウェア/システムソフトウェアの更新を簡素化するソリューションです。

SPH には、HA8000V に必要なファームウェア/ドライバ/ユーティリティパッケージが含まれます。また、SPH に収録されている SUM(Smart Update Manager)は、更新されたファームウェアおよびシステムソフトウェアをデプロイする推奨ツールです。

SPH/SUM を使うことで、ファームウェアおよびシステムソフトウェアのオンラインアップデートが可能となります。アップデート操作を SUM に統合することにより、個々の HA8000V サーバのアップデートが迅速になり、システム全体のアップデート時間を短縮することができます。

SPH は定期的にリリースされます。最新版の SPH を使用して更新することを推奨します。

SPH は、[日立アドバンストサーバ HA8000V シリーズ] - [ダウンロード]より入手してください。SPH は、ISO イメージファイルでのみ提供されます。(物理媒体での提供は行っておりません。)

<https://www.hitachi.co.jp/ha8000v/>

保証期間を過ぎた場合、SPH の ISO イメージファイルのダウンロードができなくなります。
保証期間については保証書をご参照ください。

SPH の利用方法並びにコンテンツの詳細については、下記のドキュメントを参照ください。

Smart Update Manager 8.x.x ユーザーガイド

<https://www.hitachi.co.jp/ha8000v/docs/>

なお、SPH はリリース毎にサポート条件や利用上の注意事項があります。これら情報を確認の上、適用頂けますようお願いいたします。詳細については、下記に掲載されている SPH の各リリース毎のドキュメントを参照ください。

Service Pack for HA8000V 補足資料(Readme)

<https://www.hitachi.co.jp/products/it/ha8000v/download/sph-readme/index.html>

なお、SPH は定期的なリリースであるため、SPH の掲載とは別に最新のドライバやファームウェアを個別に掲載する場合があります。以下の HA8000V ホームページの「ドライバ・ファームウェア・ユーティリティ」をご参照頂き、最新バージョンの適用を推奨します。

<https://www.hitachi.co.jp/ha8000v/>

ただし、Nutanix では、適用できるファームウェアのバージョンが指定されています。「日立サポートサービス お客様専用ホームページ」を参照してください。なお、お客様専用ホームページへのログインは Nutanix お客様専用ホームページご利用 ID を使用してください。

<https://www.hitachi-support.com/>

IT Report Utility for HA8000V/RV3000 について

IT Report Utility for HA8000V/RV3000 は ITRU の採取する障害調査資料に HA8000V のハードウェア情報を追加する ITRU 用の拡張モジュールです。円滑な障害解析のためにインストールすることを推奨いたします。

IT Report Utility for HA8000V/RV3000 の動作には IT Report Utility for HA8000V/RV3000 の他に、前提ソフトウェアのインストールが必要となります。下記を参照して IT Report Utility for HA8000V/RV3000 および 前提ソフトウェアの入手とインストールを実施してください。

IT Report Utility for HA8000V/RV3000 および前提ソフトウェアはホスト OS にインストールしてください。

表 1 IT Report Utility for HA8000V/RV3000 の入手方法

#	名称	バージョン	入手およびインストール方法
1	IT Report Utility for HA8000V/RV3000	01-01 以降	[日立アドバンスサーバ HA8000V シリーズ] - [ダウンロード]より入手し、インストールしてください。本ツールは ITRU の後にインストールしてください。 https://www.hitachi.co.jp/ha8000v/

表 2 IT Report Utility for HA8000V/RV3000 の前提ソフトウェアの入手方法(Windows)

#	名称	バージョン	入手およびインストール方法
1	iLO 5 Channel Interface Driver	4.0.0.0 以降	SPH の実行によりインストールされます。
2	Smart Storage Administrator CLI	3.10.3.0 以降	SPH の実行によりインストールされます。
3	ITRU(IT Report Utility)	02-01 以降	SPH の中に同梱されています。3.2 付属ソフトウェアのインストール (Windows のみ、ITRU と OS 設定ツール)の手順に従いインストールしてください。
4	HPE Windows Data Collection Tool	9.11 以降	[日立アドバンスサーバ HA8000V シリーズ] - [ダウンロード]より入手し、インストールしてください。 https://www.hitachi.co.jp/ha8000v/

表 3 IT Report Utility for HA8000V/RV3000 の前提ソフトウェアの入手方法(RHEL)

#	名称	バージョン	入手およびインストール方法
1	iLO 5 Channel Interface Driver	4.0.0.0 以降	SPH の実行によりインストールされます。
2	Smart Storage Administrator CLI	3.10.3.0 以降	SPH の実行によりインストールされます。
3	ITRU(IT Report Utility)	02-00 以降(RHEL6) 03-00 以降(RHEL7) 03-01 以降(RHEL8)	[IT Report Utility (システム情報採取ツール)] - [Red Hat Enterprise Linux (RHEL) 版] より入手し、インストールしてください。 https://www.hitachi.co.jp/cgi-bin/soft/sjst/select_open.cgi
4	Active Health System Log Download CLI for Linux	2.3.0 以降	[日立アドバンスサーバ HA8000V シリーズ] - [ダウンロード]より入手し、インストールしてください。 https://www.hitachi.co.jp/ha8000v/

ASR について

ASR(Automatic Server Recovery)はブルースクリーン等の致命的な OS のエラーが発生したときに自動的にシステムの復旧をするべくサーバの再起動をおこなう機能です。IP(version 3.10 以降)を使った OS のインストール又は SPH(version 3.00 以降)の適用、その他の方法による ASR ドライバのインストールにより ASR が自動的に有効になります。ASR が不要な場合や Alive Monitor、IPMI WDT 等の他の OS 死活監視を使う場合は ASR を無効化してください。

ASR を有効化/無効化する方法は ASR ドライバのバージョンにより異なります。

詳細は SPH の補足資料(Readme)を参照してください。

Windows Server OS プレインストールについて

Windows Server OS プレインストールモデルのセットアップ時の制限と手順について述べます。

補足

SPH のセットアップについては本マニュアル「[SPH について](#)」を参照ください。

セットアップ時の制限事項

Windows Server OS プレインストールの場合のセットアップ時は、次の事項に注意してください。

- ・ 外付けオプションデバイスの接続(データディスクとして使用する場合)

外付けのディスクアレイ装置の電源を切った状態でセットアップを行ってください。

外付けのディスクアレイ装置の電源が入った状態でセットアップした場合、下記画面が表示され停止することがあります。外付けのディスクアレイ装置の電源を切り、初めからセットアップを行ってください。

- ・ システムBIOS のブートモード

プレインストール状態では、システムBIOS のブートモードはUEFI(Unified Extensible Firmware Interface)ブートモードになっています。

Windows Server 2019のセットアップ手順

はじめて電源を投入したあと、しばらくして[言語設定]画面が表示されます。手順に従って設定を行ってください。

1. 「手順1: 言語設定」で使用する言語を選択し、[Continue]ボタンをクリックします。

2. 「手順2: ようこそ」で[Continue]ボタンをクリックします。

3. 「手順3: Microsoft WinPE EULA」で[WinPE EULA]ボタンをクリックします。

4. 「手順3: Microsoft WinPE EULA」で“Accept Microsoft WinPE EULA”をチェックし[Continue]ボタンをクリックします。

5. 「手順4: HITACHI EULA」で“Accept HITACHI EULA”をチェックし[Continue]ボタンをクリックします。

6. 「手順5: ディスク設定」で[HITACHI Recommended]もしくは[Custom]を選択し、OS パーティションサイズを設定します。

- ・OS をインストールするパーティションとは別にパーティションが作成されます。

パーティションサイズは、以下を参照してください。

プレインストールモデルに適用の SPH は、9. の「オペレーティングシステムの情報」で表示される Service Pack for HA8000V バージョンにてご確認ください。

- (1) SPH6.40 以前を適用したプレインストールモデルの場合

	RECOVERY	SYSTEM	MSR	OS
Windows Server 2019	499 MiB	1 GiB	16 MiB	設定値

- (2) SPH6.50 以降を適用したプレインストールモデルの場合

	SYSTEM	MSR	OS (※)	RECOVERY
Windows Server 2019	1 GiB	16 MiB	設定値	1 GiB

- (※) 注意: セットアップ完了後、C ドライブ(OS)の容量を拡張することはできません。

- ・OS 要件の最小値より小さくパーティションサイズを設定することはできません。

7. 「手順6: ユーザー認証情報」で Administrator ユーザーのパスワードを[Password]と[Reenter password]に入力し[Continue]ボタンをクリックします。

- ・入力するパスワードは、以下の複雑さの要件を満たす必要があります。
 - a. 長さは 8 文字以上にします。
 - b. 次の 4 つのカテゴリのうち少なくとも 3 つを含める。
 - 1) 英大文字 (A ~ Z)
 - 2) 英小文字 (a ~ z)
 - 3) 10 進数の数字 (0 ~ 9)
 - 4) アルファベット以外の文字 (!, \$, #, % など)

8. 「手順7: オペレーティングシステム情報」で “Accept Windows Server 2019 Standard Operating System EULA” をチェックし、[Continue]ボタンをクリックします。

9. 「オペレーティングシステムの情報」で[Continue]ボタンをクリックする。

10. 自動的に再起動し、セットアップ処理を続行します。

・下記の場合に、セットアップ処理の過程で SUM がソフトウェアコンポーネントをインストールできず、エラーメッセージが表示されることがあります。

1) iLO が以下のいずれかの高セキュリティモードで構成されている場合。

高度なセキュリティ状態

FIPS または CNSA セキュリティ状態

2) SUM アプリケーションがインストール中に中断された場合。

3) SUM アプリケーションが異常終了した場合。

エラーメッセージが表示された場合は、セットアップの完了後に最新版の SPH を使用して、ソフトウェアコンポーネントをインストールしてください。

11. 自動的に数回再起動した後、OS のログオン画面が表示されセットアップが完了します。

ソフトウェア

セットアップが完了した状態では、以下ソフトウェアが OS にインストールされています。

・SPH(Service Pack for HA8000V)

(Service Pack for HA8000V によりインストールされるドライバ/ユーティリティを含みます)

・HITACHI IT Report Utility

・2PRxDur settings

・LargeRxRing settings

SPH は定期的にリリースされる為、プレインストールモデルご購入時よりも新しい SPH がリリースされている場合があります。最新版の SPH を使用して必ず更新してください。

Windows Server / Hyper-V の注意事項と制限事項

Windows Serverの注意事項と制限事項

Windows Server を使用する場合の注意事項と制限事項について説明します。

– Windows Server の OS 修正モジュールについて

次の OS 修正モジュールを適用していない場合は、各機種で必要な OS 修正モジュールを必ず適用してください。

Windows Server 2019

修正内容	修正モジュール URL
2018 年 12 月 6 日のサービススタック更新プログラムです。更新プログラムのインストールを担うサービス スタックの安定性を向上します。	https://support.microsoft.com/kb/4470788
2018 年 12 月 5 日のアップデートロールアップです。様々な問題が修正されています。	https://support.microsoft.com/kb/4469342
2019 年 1 月 23 日のアップデートロールアップです。様々な問題が修正されています。	https://support.microsoft.com/kb/4476976
2019 年 4 月 10 日のアップデートロールアップです。様々な問題が修正されています。	https://support.microsoft.com/kb/4493509
2019 年 5 月 15 日のサービススタック更新プログラムです。更新プログラムのインストールを担うサービス スタックの安定性を向上します。	https://support.microsoft.com/kb/4499728
2019 年 5 月 15 日のアップデートロールアップです。様々な問題が修正されています。	https://support.microsoft.com/kb/4494441
2019 年 9 月 24 日の .NET Framework 3.5 および 4.7.2 の累積的な更新プログラムです。Microsoft .NET Framework 3.5 および 4.7.2 の累積的な信頼性の向上が含まれています。	https://support.microsoft.com/kb/4515855
2019 年 10 月 9 日のサービススタック更新プログラムです。更新プログラムのインストールを担うサービス スタックの安定性を向上します。	https://support.microsoft.com/kb/4521862
2019 年 10 月 9 日のアップデートロールアップです。様々な問題が修正されています。	https://support.microsoft.com/kb/4519338
2021 年 2 月 9 日のサービススタック更新プログラムです。更新プログラムのインストールを担うサービス スタックの安定性を向上します。	https://support.microsoft.com/kb/4601393
2021 年 2 月 9 日のアップデートロールアップです。様々な問題が修正されています。	https://support.microsoft.com/kb/4601345
2021 年 8 月 11 日のサービススタック更新プログラムです。更新プログラムのインストールを担うサービス スタックの安定性を向上します。	https://support.microsoft.com/kb/5005112
2021 年 8 月 10 日のアップデートロールアップです。様々な問題が修正されています。	https://support.microsoft.com/kb/5005030

修正内容	修正モジュール URL
2016 年 11 月のアップデートロールアップです。 様々な問題が修正されています。	https://support.microsoft.com/kb/3200970
2017 年 5 月のアップデートロールアップです。 Hyper-V 環境で、大容量メモリ搭載時にダンプが取得できない場合がある問題など様々な問題が修正されています。	https://support.microsoft.com/kb/4019472
2018 年 1 月のアップデートロールアップです。 投機的実行機能を持つ CPU に対するサイドチャネル攻撃など様々な問題が修正されています。	https://support.microsoft.com/kb/4057142
2019 年 5 月 15 日のサービススタック更新プログラムです。 更新プログラムのインストールを担うサービス スタックの安定性を向上します。	https://support.microsoft.com/kb/4498947
2019 年 5 月 15 日のアップデートロールアップです。 様々な問題が修正されています。	https://support.microsoft.com/kb/4494440
2019 年 11 月 13 日のサービススタック更新プログラムです。 更新プログラムのインストールを担うサービス スタックの安定性を向上します。	https://support.microsoft.com/kb/4520724
2020 年 2 月 11 日のアップデートロールアップです。 様々な問題が修正されています。	https://support.microsoft.com/kb/4537764
2021 年 2 月 12 日のサービススタック更新プログラムです。 更新プログラムのインストールを担うサービス スタックの安定性を向上します。	https://support.microsoft.com/kb/5001078
2021 年 2 月 9 日のアップデートロールアップです。 様々な問題が修正されています。	https://support.microsoft.com/kb/4601318
2021 年 4 月 14 日のサービススタック更新プログラムです。 更新プログラムのインストールを担うサービス スタックの安定性を向上します。	https://support.microsoft.com/kb/5001402
2021 年 8 月 10 日のアップデートロールアップです。 様々な問題が修正されています。	https://support.microsoft.com/kb/5005043

- 投機的実行機能を持つ CPU に対するサイドチャネル攻撃について
[JVN#93823979(CVE-2017-5715、CVE-2017-5753、CVE-2017-5754)]
投機的実行機能を持つ CPU に対するサイドチャネル攻撃を緩和するためには、ファームウェアの更新と修正モジュールの適用とレジストリを変更する必要があります。詳細は以下URLを参照ください。
<https://www.hitachi-support.com/alert/ss/HWS18-001/index.htm>
これらの緩和策を有効にすると、パフォーマンスが低下する可能性があります。お使いの環境でパフォーマンスの影響を評価し、必要に応じて調整することを推奨します。
詳細は以下のURLをご参照ください。
<https://support.microsoft.com/kb/4072698>
- Windows Server 2019のプレインストールモデルにおいては下記のレジストリキーが設定された状態で出荷しています。
HKEY_LOCAL_MACHINE\SYSTEM\CurrentControlSet\Control\Session Manager\Memory Management
名前: FeatureSettingsOverride
種類: REG_DWORD
値: 0

HKEY_LOCAL_MACHINE\SYSTEM\CurrentControlSet\Control\Session Manager\Memory Management
名前: FeatureSettingsOverrideMask
種類: REG_DWORD
値: 3
- Windows Print Spooler の脆弱性について[(CVE-2021-34527、CVE-2021-34481)]
本脆弱性が悪用された場合、攻撃者により SYSTEM 特権で任意のコードが実行される可能性があります。
脆弱性「CVE-2021-34527」「CVE-2021-34481」共に修正モジュール(Windows Server 2019 : KB5005030 Windows Server 2016 : KB5005043)を適用することで対策されます。

詳細は以下URLを参照ください。
<https://msrc.microsoft.com/update-guide/vulnerability/CVE-2021-34527>
<https://msrc.microsoft.com/update-guide/vulnerability/CVE-2021-34481>
- Netlogon の特権の昇格の脆弱性について[CVE-2020-1472]
Netlogon プロトコルの実装における特権昇格の脆弱性を対策した修正モジュール(Windows Server 2019 : KB4601345 Windows Server 2016 : KB4601318)を適用すると、Active Directory を利用している、全ての Windows OS 及び 非 Windows OS が影響を受ける可能性があります。
Active Directory を管理する IT 管理者は、この脆弱性から保護するために設定を変更する必要があります。
詳細は以下 URL を参照ください。
https://msrc-blog.microsoft.com/2020/09/14/20200915_netlogon/
- Adobe Flash Player について
Adobe Flash Player は、2020 年 12 月 31 日にサポートが終了しています。
詳細については、「2020 年 12 月 31 日の Adobe Flash サポート終了」を参照してください。Flash コンテンツは、2021 年 1 月 12 日以降、Flash Player での実行がブロックされます。
修正モジュール(Windows Server 2019 : KB4601345 Windows Server 2016 : KB4601318)を適用すると Adobe Flash Player は使えなくなります。

[2020 年 12 月 31 日の Adobe Flash サポート終了]
<https://docs.microsoft.com/ja-jp/lifecycle/announcements/adobe-flash-end-of-support>

[更新: 2020 年 12 月 31 日の Adobe Flash Player サポート終了]
<https://docs.microsoft.com/ja-jp/lifecycle/announcements/update-adobe-flash-support>
- Windows Server の OS 修正モジュール適用時の注意事項
OS修正モジュールの適用に失敗した際、次のイベントがイベントログに記録される場合があります。
イベント ID : 20
イベントソース : Microsoft-Windows-WindowsUpdateClient
イベントレベル : エラー
説明 : インストールの失敗: エラー 0x80070020 で次の更新プログラムのインストールに失敗しました: Windows 用セキュリティ更新プログラム (KBxxxxxxx)。
このイベントは、別のプログラムがOS修正モジュールの適用を妨げている可能性があります。
Windowsを再起動し、OS修正モジュールを再度適用してください。

- メンテナンスについて
セキュリティ対策や障害予防保守の観点で、上記以外の修正モジュール(月例のロールアップパッケージ)も定期的に適用することを推奨します。
- Windows のシャットダウン
Windows の起動時にスタートするよう登録されたサービスが完全に起動する前にシャットダウンを行うと、正常にシャットダウンできない場合があります。Windows を起動してから 5 分以上時間をあけてシャットダウン、もしくは再起動を行ってください。
- 「コンピュータを修復する」について
OS のインストールメディアによっては、途中の画面に表示される「コンピュータを修復する」をクリックして、Windows Recovery Environment (以下、Windows RE)を起動することができません。
下記の手順にて、Windows RE を起動してください。
(1)インストールメディアをオプティカルドライブに挿入し、サーバを起動する。
※「Press any key to boot from CD or DVD」と表示された場合任意のキーを押下する。
(2)Windows セットアップの画面が表示されたら、Shift+F10 キーを押してコマンドプロンプトを起動する。
(3)次のコマンドを実行し、Windows RE を起動する。

```
cd /d %systemdrive%\sources\recovery
RecEnv.exe
```
- 節電機能
電源オプションの電源プランはデフォルト[バランス]に設定されていますが、性能を重視する場合は、[高パフォーマンス]に設定することを推奨します。
- 「仮想メモリ」サイズの設定
完全メモリダンプを取得する設定でお使いになる場合、「仮想メモリ」のファイルサイズは物理メモリの容量より大きく設定してください。完全メモリダンプに設定していて「仮想メモリ」のファイルサイズを物理メモリより小さく設定しようとすると、「ページングファイルを無効にするか、初期サイズを xxxMB よりも小さく設定するかして、システムエラーが発生する場合、問題を識別するために役立つ詳細情報を記録できない可能性があります。続行しますか?」という警告メッセージが表示されます。[xxx]MB 以上の大きさにファイルサイズを設定してください。また、カーネルメモリダンプを取得する設定でお使いになる場合も、「仮想メモリ」のサイズが十分でない場合正しくカーネルメモリダンプが取得されない場合があります。
- イベントビューア
Windows のインストール中や機能・役割の追加時は、コンポーネントの依存関係やサービスの起動・停止タイミングによって幾つかのエラー・警告イベントが記録されることがあります。各種セットアップの完了後、これらのイベントが継続して記録されていないことを確認してください。以下はエラー・警告イベントの一例です。

例 1	
イベント ID	: 6004
ソース	: Winlogon
イベントレベル	: 警告
説明	: winlogon 通知サブスクライバ <TrustedInstaller> で重要な通知イベントに失敗しました。

例 2	
イベント ID	: 7000
ソース	: Service Control Manager
イベントレベル	: エラー
説明	: xxxxx サービスを、次のエラーが原因で開始できませんでした。

OS 起動中もしくはシャットダウン中に、次のエラーがイベントログに記録されることがあります。

イベント ID	:10010
ソース	: Microsoft-Windows-DistributedCOM
イベントレベル	: エラー
説明	: サーバ{XXXXXXXX-XXXX-XXXX-XXXX-XXXXXXXXXXXX}は、必要なタイムアウト期間内に DCOM に登録しませんでした。 ({}内は DCOM サーバ コンポーネント固有の GUID です。)

このイベントは無視しても問題ありません。詳細については、次の URL を参照してください。
<https://support.microsoft.com/kb/956479>

OS シャットダウン中に、次のエラーがイベントログに記録されることがあります。

イベント ID : 10149
ソース : Microsoft-Windows-WinRM
イベントレベル : エラー
説明 : WinRM サービスは、WS-Management 要求をリッスンしていません。ユーザー操作意図的にサービスを停止していない場合、次のコマンドを使用して WinRM 構成を確認してください。
winrm enumerate winrm/config/listener

このイベントは無視しても問題ありません。

OS 起動時に次のエラー内容がイベントログに記録されることがあります。

イベント ID : 49
イベント ソース : volmgr
イベント レベル : エラー
説明 : クラッシュダンプのページングファイルの構成に失敗しました。ブートパーティションにページングファイルがあり、ページングファイルの大きさがすべての物理メモリを含むのに十分であることを確認してください。

Windows が推奨するページファイルのサイズは、搭載した物理メモリ量に応じて変化しますが、C: ドライブのサイズや空き容量により推奨サイズが確保できない場合に本イベントが記録されます。通常の OS 動作に問題はありますが、完全メモリダンプは採取できません。大容量の物理メモリを搭載する場合は事前に C: ドライブのサイズを大きめに設定することを推奨します。

USB デバイス接続時に次のエラー内容がイベントログに記録される場合があります。

イベント ID : 1
イベントソース : VDS Basic Provider
イベントレベル : エラー
説明 : 予期しないエラーが発生しました。エラーコード: 32@01000004

USB デバイス接続時に出力された場合は問題ありません。

ネットワークアダプタの設定変更時や、ネットワークアダプタのリンクダウン時に、次のイベントがイベントログに記録される場合があります。

イベント ID : 4202
イベントソース : Microsoft-Windows-Iphlpsvc
イベントレベル : エラー
説明 : Isatap インターフェース isatap.{8E208284-65BF-43D8-92DD-89FFAAAF47DF0}上の IP アドレスを更新できませんでした。更新の種類: 0。エラーコード: 0x57。
({} 内の数値(GUID)はお使いの環境により異なる場合があります。)

このイベントは無視しても問題ありません。

Windows Server 2016/2019 で OS シャットダウン中に、次のエラーがイベントログに記録されることがあります。

イベント ID : 10016
ソース : Microsoft-Windows-DistributedCOM
イベントレベル : エラー
説明 : アプリケーション固有 のアクセス許可の設定では、CLSIDs {D63B10C5-BB46-4990-A94F-E40B9D520160} および APPIDs {9CA88EE3-ACB7-47C8-AFC4-AB702511C276} の COM サーバ アプリケーションに対するローカルアクティブ化のアクセス許可を、アプリケーション コンテナ 利用不可 SID (利用不可) で実行中のアドレス LocalHost (LRPC 使用) のユーザー NT AUTHORITY\SYSTEM SID (S-1-5-18) に与えることはできません。このセキュリティ アクセス許可は、コンポーネント サービス管理ツールを使って変更できます。

このイベントは無視しても問題ありません。詳細については、次の URL を参照してください。

<https://support.microsoft.com/kb/4022522>

- リムーバブルメディアの取り外しについて (Windows Server 2016/2019)

アプリケーションがリムーバブルメディアのファイルやフォルダをロックして、取り外しができないことがあります。その場合には、システムイベントログの「Kernel-PnP」イベントを元に対象となるアプリケーションを特定してください。以下イベント例です。

イベント ID : 225
イベント ソース : Microsoft-Windows-Kernel-PnP
イベント レベル : 警告
説明 : プロセス ID 4 のアプリケーション System がデバイス PCI\VEN_xxxx&DEVxxxx の取り外しまたは取り出しを停止しました。また Windows やアプリケーションのセットアップ時に、システムデバイスに関する同様のイベントが記録されることがあります。この場合には、セットアップ

プの更新を反映させるために、Windows を再起動する必要があります。
Windows Server やアプリケーションのセットアップ時に、システムデバイスに関する同様のイベントが記録されることがあります。この場合には、セットアップの更新を反映させるために、Windows Server を再起動する必要があります。

- NIC チーミング/VLAN について

OS 標準の NIC チーミング機能および SET(Windows Server 2016/2019)には以下注意事項・制限事項があります。同じベンダで同じ速度のアダプタ間でのみチームを構成してください。違うベンダや違う速度のアダプタ間でチームを組むと正常に動作しない可能性があります。同じベンダであるかは、[NIC チーミング]画面の [アダプタとインターフェース]で対象アダプタを右クリックした[プロパティ]で開く画面の[説明]で判断してください。LAN デバイスでリンクダウンが発生した場合は、別の LAN デバイスの方に処理が切り替わりますが、切り替わりには若干の時間を要します。

またリンクダウンを伴わない接続障害が発生した場合は、チームの切り替わりは起こりません。チーム/VLAN 作成時や設定変更時に設定が反映されるまですべてのネットワークアダプタで通信が途切れる場合や、OS のイベントログ上にエラーなどが記録される場合があります。

- ネットワークアダプタのパラメータ変更の制限

ネットワークアダプタの設定を変更した際に、設定が反映されるまですべてのネットワークアダプタで通信が途切れる場合や、OS のイベントログ上にエラーなどが記録される場合があります。設定の変更後、正常に通信できることを確認してからお使いください。

- 起動時のネットワークアダプタのイベントログについて

システム起動時にネットワークアダプタでエラーイベントログが発生することがあります。ネットワークアダプタがリンクダウンしている可能性があります。システム起動時に、ネットワークアダプタの実際のリンク状態にかかわらず、リンクアップイベントが記録されることがあります。その後正常に通信できているのであれば、これらイベントは無視して問題ありません。

- BitLocker ドライブ暗号化機能について

「回復パスワード」は厳重に管理してください。「回復パスワード」を紛失された場合、OS が起動できなくなったり、データにアクセスできなくなったりします。

BitLocker ドライブ暗号化機能を有効にすると、暗号化/復号化処理などによるオーバーヘッドが発生します。性能が要求されるデータベースや Hyper-V 環境などで利用した場合、期待どおりの性能が得られないことがあります。事前に検証するなどしてからご利用ください。

- RAID 機能について

RAID を構成する場合、ダイナミックディスク機能でソフトウェア RAID を構成せず、ハードウェア側の機能で RAID を構成することを推奨します。

- その他 注意事項 制限事項について

最新情報は、次の Web ページで発信しています。また、情報は適時更新されておりますので、定期的に確認してください。

https://www.hitachi.co.jp/products/it/windows_os/support/index.html

Hyper-Vの注意事項と制限事項

ここでは、Hyper-V を使用する場合の注意事項と制限事項について説明します。

- サポートゲスト OS について

日立では、次のゲスト OS の動作を確認しています。

- Windows Server 2016 Standard
- Windows Server 2016 Datacenter
- Windows Server 2019 Standard (Windows Server 2016 Hyper-V 以降)
- Windows Server 2019 Datacenter (Windows Server 2016 Hyper-V 以降)
- Red Hat Enterprise Linux 7 (*)
- Red Hat Enterprise Linux 8 (*)

(*)RedHat Enterprise Linux ゲストOSの詳細サポートバージョンは以下URLを参照ください。

https://www.hitachi.co.jp/Prod/comp/linux/product/confirm/files/rhel8_spec.pdf

https://www.hitachi.co.jp/Prod/comp/linux/product/confirm/files/rhel7_spec.pdf

Windows ゲストOSのサポート期間は、マイクロソフト社のサポートライフサイクルに従います。マイクロソフト社のサポートライフサイクルについては、次の URL を参照してください

<https://support.microsoft.com/ja-jp/lifecycle/selectindex>

- メモリダンプ設定について(Windows Server 2019)

Windows Server 2019 Hyper-V 環境(ペアレント OS)でメモリダンプの種類を「完全メモリダンプ」に設定した場合、ダンプの取得率が 100%になる前に、再起動または停止してしまい、完全なダンプの取得ができません。本現象の修正モジュールを含む、KB4493509 以降の修正モジュールを適用してください。

- 仮想ファイバチャネルアダプタについて

仮想ファイバチャネルアダプタを使用する場合、対応したファイバチャネルアダプタの他に NPIV (N-Port ID Virtualization) に対応したファイバチャネルスイッチが別途必要になります。

Windows Server 2016/2019 の第 2 世代仮想マシンに仮想ファイバチャネルを割り当てる場合は、事前に PowerShell で以下コマンドを実行してください。

Set-VMSecurity -VMName <仮想マシン名> -VirtualizationBasedSecurityOptOut \$true

事前に実行していない場合、イベントログに以下エラーが記録され仮想ファイバチャネルの割り当てができません。

イベント ID: 12804

ソース: Microsoft-Windows-Hyper-V-VMMS

レベル: エラー

説明: VirtualizationBasedSecurityOptOut を有効にしないと、プロパティを変更できません。

イベント ID: 15080

ソース: Microsoft-Windows-Hyper-V-VMMS

レベル: エラー

説明: 'xxxx' は、リソースを追加できませんでした。(仮想マシン ID xxxxx-xxxx-xxxx-xxxxxxxxxx)

- クラスタについて

ゲスト OS と物理マシンのクラスタ構成は、サポートしていません。

- Live Migration について

Live Migration を短い期間に連続で行うと、Live Migration に失敗する場合があります。Live Migration を連続で行う場合は、数分おいてから実施してください。

- スナップショットについて

性能面でオーバーヘッドが発生する場合があります、また複数のサーバが連携するシステムでは整合性が取れなくなってしまう可能性があるため、本番運用環境ではスナップショットを使用しないことを推奨します。

また、ゲスト OS 上で Active Directory を構成している場合など、データベース内に不整合が発生する場合がありますのでスナップショットを使用しないことを推奨します。

- Virtual Machine Queues について

管理 OS 上で作成したチームを Hyper-V の仮想ネットワークに割り当てた場合、次のイベントが記録されることがあります。

イベント ID : 106

ソース : Microsoft-Windows-Hyper-V-VmSwitch

イベントレベル : エラー

説明 : Available processor sets of the underlying physical NICs belonging to the LBFO team NIC {0D2D362E-32D4-43B2-B58D-30491A8E72E7} (Friendly Name: Microsoft Network Adapter Multiplexor Driver) on switch (Friendly Name:) are not configured correctly. Reason: The processor sets overlap when LBFO is configured with sum-queue mode

現象が発生した場合、次の Microsoft 社の Web ページを参照し、VMQ の設定を変更してください。

<https://support.microsoft.com/kb/2974384>

VMware ESXi 環境での RAID 診断ログ取得について

RAID診断ログはRAID障害の詳細調査を行う際に必要な情報となります。Windows/Linux環境ではローカルホストで取得しますが、VMware ESXi環境ではホストへのリモートアクセスが可能なクライアントから取得します。

RAID診断ログを取得するVMware ESXiホスト要件

RAID診断ログの取得には、本マニュアルの「VMware ESXi のセットアップ」が実施されている必要があります。

RAID診断ログを取得するためのクライアント要件

RAID診断ログ取得クライアントは、以下のOSが稼働している環境である必要があります。

- ・Windows Sever 2012以降(仮想マシンのWindows環境は非サポート)
- ・Red Hat Enterprise Linux 6(64-bit x86_64)以降

RAID診断ログ取得クライアントのセットアップとログ取得

RAID診断ログ採取クライアントのセットアップ手順およびRAID診断ログ取得手順について述べます。

Windows 環境へのセットアップ

1. VMware社Webサイトより「VMware vSphere Command Line Interface」または「VMware ESX Command Line Interface」(バージョン7.0以降)をダウンロードし、インストールしてください。インストール方法に関しては、VMware社Webサイトをご参照ください。
2. 「VMware vSphere Command Line Interface」または「VMware ESX Command Line Interface」の実行モジュール(esxcli.exe)が格納されたパスを環境変数に登録してください。
デフォルトパスは以下になります。
 - (1) 「VMware vSphere Command Line Interface」の場合
“C:\Program Files (x86)\VMware\VMware vSphere CLI\bin”
 - (2) 「VMware ESX Command Line Interface」の場合
“C:\Program Files (x86)\VMware\esxcli”
3. SPHを光学ドライブにセットしてSPH内の“contents.html”をブラウザで開き、「Description」欄の「Smart Storage Administrator Diagnostic Utility (SSADU) CLI for Windows 64-bit」を特定し、「Filename」欄に記載されているファイル名を確認します。
4. SPH内packagesに格納されている「Smart Storage Administrator Diagnostic Utility (SSADU) CLI for Windows 64-bit」インストーラ(手順3で確認したファイル)をダブルクリックしインストーラを起動します。
5. 「インストール」をクリックします。
6. もう一度「インストール」をクリックします。
7. 「インストレーションは正常に完了しました。」と表示されたことを確認し「閉じる(C)」をクリックします。

Linux 環境へのセットアップ

1. VMware社Webサイトより「VMware vSphere Command Line Interface」または「VMware ESX Command Line Interface」(バージョン7.0以降)をダウンロードし、インストールしてください。インストール方法に関しては、VMware社Webサイトをご参照ください。
2. SPHを光学ドライブにセットしてSPH内の“contents.html”をブラウザで開き、「Description」欄の「Smart Storage Administrator Diagnostic Utility (SSADU) CLI for Linux 64-bit」を特定し、「Filename」欄に記載されているファイル名を確認します。
3. SPH内packagesフォルダパス下で下記コマンドを実行します。
rpm -ivh <手順2で確認したファイル名>
4. ssaduccliのインストール状況が100%となり、終了したことを確認します。

RAID 診断ログの採取手順

1. Windows環境の場合はコマンドプロンプトを開きます。Linux環境の場合は端末を開きます。
2. 「Smart Storage Administrator Diagnostic Utility (SSADU) CLI」の格納されたパスへ移動します。
Windowsの場合: C:\Program Files\Smart Storage Administrator\ssaduccli\bin
Linuxの場合: opt/smartstorageadmin/ssaduccli/bin
3. 次の3つのコマンドを入力します。コマンド毎に保存ファイル名は変更してください。
入力に必要なThumbprintは、ESXiサーバの[System Customization]メニューから[View Support Information]を選択することで確認できます。または、一度--thumbprintオプションを付加せずにコマンドを実行し、コマンド実行パス内に生成された“esxcli.log”を参照することで確認できます。

Windowsの場合:

No	入力コマンド
1	ssaduesxi --server=<Host IPアドレス> --user=root --password=<root/パスワード> --thumbprint=<ThumbPrint> --file=<保存ファイル名.zip>
2	ssaduesxi --server=<Host IPアドレス> --user=root --password=<root/パスワード> --thumbprint=<ThumbPrint> --file=<保存ファイル名.zip> --ssd
3	ssaduesxi --server=<Host IPアドレス> --user=root --password=<root/パスワード> --thumbprint=<ThumbPrint> --file=<保存ファイル名.zip> --logs
例	ssaduesxi --server=192.168.0.1 --user=root --password=password --thumbprint=XXXXXXXXXXXXXXXX --file=ADUReport.zip

Linuxの場合:

No	入力コマンド
1	./ssaduesxi --server=<Host IPアドレス> --user=root --password=<root/パスワード> --thumbprint=<ThumbPrint> --file=<保存ファイル名.zip>
2	./ssaduesxi --server=<Host IPアドレス> --user=root --password=<root/パスワード> --thumbprint=<ThumbPrint> --file=<保存ファイル名.zip> --ssd
3	./ssaduesxi --server=<Host IPアドレス> --user=root --password=<root/パスワード> --thumbprint=<ThumbPrint> --file=<保存ファイル名.zip> --logs
例	./ssaduesxi --server=192.168.0.1 --user=root --password=password --thumbprint=XXXXXXXXXXXXXXXX --file=ADUReport.zip

4. “Generating and encoding report... Decoding locally... XXX.zip saved.”と表示されたことを確認します。
“A problem occurred when attempting to generate & report.”と表示された場合は RAID 診断ログの採取に失敗しています。「VMware vSphere Command Line Interface」または「VMware ESX Command Line Interface」のインストール状況と入力したコマンド内容を確認してください。

TCP Checksum Offload 機能の設定について

TCP Checksum Offload 機能の無効設定

LAN ボード(以下ネットワークアダプタ)は、TCP/IP プロトコルのチェックサム計算をネットワークアダプタ上の LAN コントローラにて実施する機能を持っていますが、本機能は用いずに OS 側で標準的に備えている TCP/IP のチェックサム計算機能をお使いになることを推奨します。

OS 側で計算するように設定した場合、OS のプロトコル処理の最終段階で、ネットワークから受信したパケットデータの整合性確認が行われることになり、より信頼性の高いシステムを構築いただけます。

なお、以下の対象製品以外の LAN ボードをご使用の場合は、LAN ドライバのチェックサムオフロード設定はデフォルトの設定値のままでご使用ください。ネットワーク性能に影響を与える場合があります。

【対象製品】

No	製造元	形名	仕様
1	Intel 製	TQ-NNx-P08449-B21	I350, 1G 4port, OCP3
2		TQ-NNC-P21106-B21	I350, 1G 4port, PCI カード

【対象 OS】

Windows Server 2019

Windows Server 2016

RHEL8.x

RHEL7.x

TCP Checksum Offload 機能をオフにする手順は対象 OS により異なります。

Windows Server 2019/Windows Server 2016の場合

1. 「サーバマネージャー」の「ツール」-「コンピューターの管理」をクリックし、「システムツール」-「デバイスマネージャー」をクリックします。
2. 「ネットワークアダプタ」の各 LAN アダプタのプロパティにて、「詳細設定」タブを開きます。
3. 次の表に示す設定項目が表示されている場合、表に従い設定を変更します。

<ご使用のネットワークアダプタが対象製品の場合>

設定項目	設定値(変更前)	設定値(変更後)
IPv4 チェックサムのオフロード	受信/送信 有効	オフ
TCP チェックサムのオフロード(IPv4)	受信/送信 有効	オフ
TCP チェックサムのオフロード(IPv6)	受信/送信 有効	オフ
UDP チェックサムのオフロード(IPv4)	受信/送信 有効	オフ
UDP チェックサムのオフロード(IPv6)	受信/送信 有効	オフ
大量送信オフロード V2(IPv4)	オン	オフ
大量送信オフロード V2(IPv6)	オン	オフ

TCP Checksum Offload は物理アダプターのみに設定してください。
NIC チーミング等で作成した仮想アダプターに設定する必要はありません。

RHEL8.x /RHEL7.xの場合

igb ドライバをご使用の場合は、OS インストール後に手動での設定が必要になります。TCP Checksum Offload の設定は、ethtool コマンドの引数に対して tx(送信時)/rx(受信時)のパラメータを指定することで行います。tx/rx パラメータの設定手順は、次のとおりです。

1. 次の内容でルールファイル「/etc/udev/rules.d/80-hitachi-net-dev.rules」を作成します。
ACTION=="add", SUBSYSTEM=="net", DRIVERS=="igb", RUN="/usr/sbin/ethtool -K %k rx off tx off"
2. OS を再起動します。

Fibre Channel アダプターの設定について

QLogic製 Fibre Channelアダプターの場合

QLogic 製の Fibre Channel アダプターを SAN Boot 構成およびデバイスを接続しご使用になる場合は、以下の設定値の変更が必要になります。

1. SAN Boot 時の設定

QLogic 製の Fibre Channel アダプターを SAN Boot 構成でご使用になる場合は、以下の設定値の変更が必要になります。

【SAN Boot 接続可 QLogic 製 FibreChannel アダプター製品】

No	製造元	形名	仕様
1	QLogic 製	TQ-CN _x -P9D93A	SN1100Q 16Gb 1p FC HBA
2		TQ-CN _x -P9D94A	SN1100Q 16Gb 2p FC HBA
3		TQ-CN _x -R2E08A	SN1610Q 32Gb 1p FC HBA
4		TQ-CN _x -R2E09A	SN1610Q 32Gb 2p FC HBA

(1)該当製品のファームウェアを最新にアップデートしてください。

「I/O アダプタのファームウェアアップデートについて」を参照してください。

(2)SAN Boot 時の BIOS 設定箇所について

システムユーティリティを起動し、以下の設定を実施してください。システムユーティリティの詳細は「UEFI システムユーティリティユーザーガイド」を参照願います。

(a) SAN Boot およびデバイス接続を行う Port の「QLogic メインメニュー」-「ブート設定」の以下項目を「有効」に変更し、F10: 保存をクリックしてください。

ブート設定

限定ログイン

有効

有効に変更

限定 LUN ログイン

有効

FCScanLevel 変数

0

Fabric Assigned Boot LUN

無効

Legacy BIOS Selectable Boot

無効

ワールドログイン

無効

Adapter Driver

有効

有効に変更

<null string>

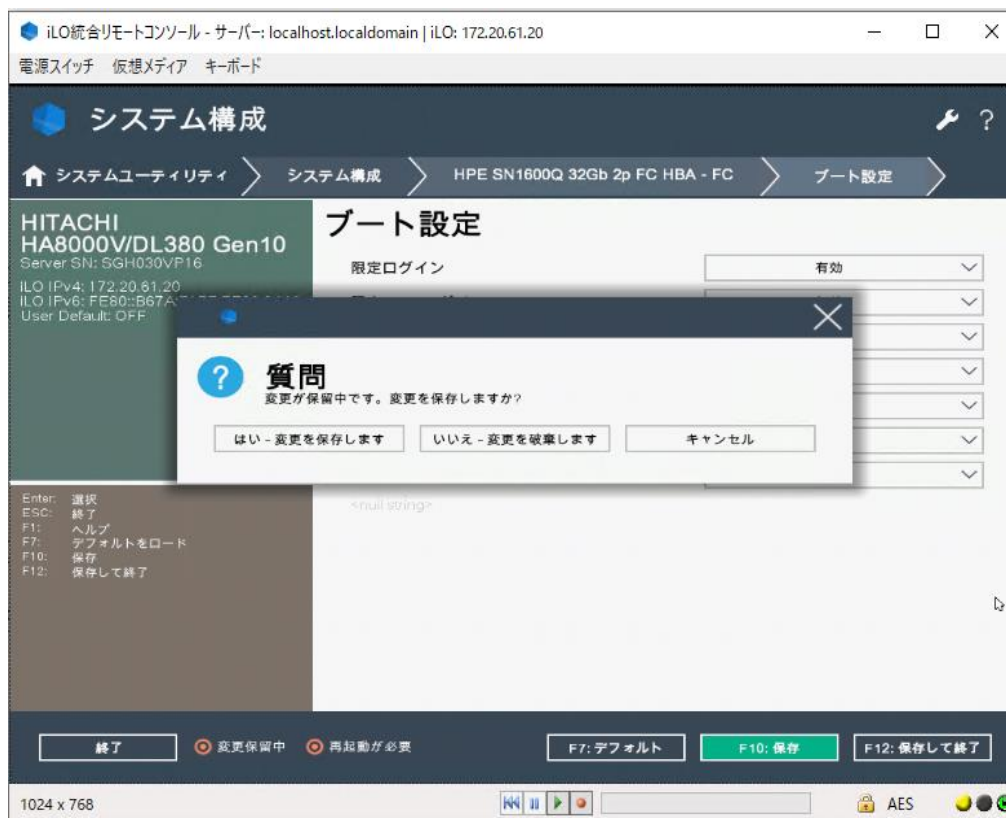

(b) 「システム構成」> 「BIOS/プラットフォーム構成(RBSU)」> 「ストレージオプション」> 「ファイバーチャネル/FCoE スキャンポリシー」の項目を「すべてのターゲットをスキャン」に変更し、F10: 保存をクリックしてください。

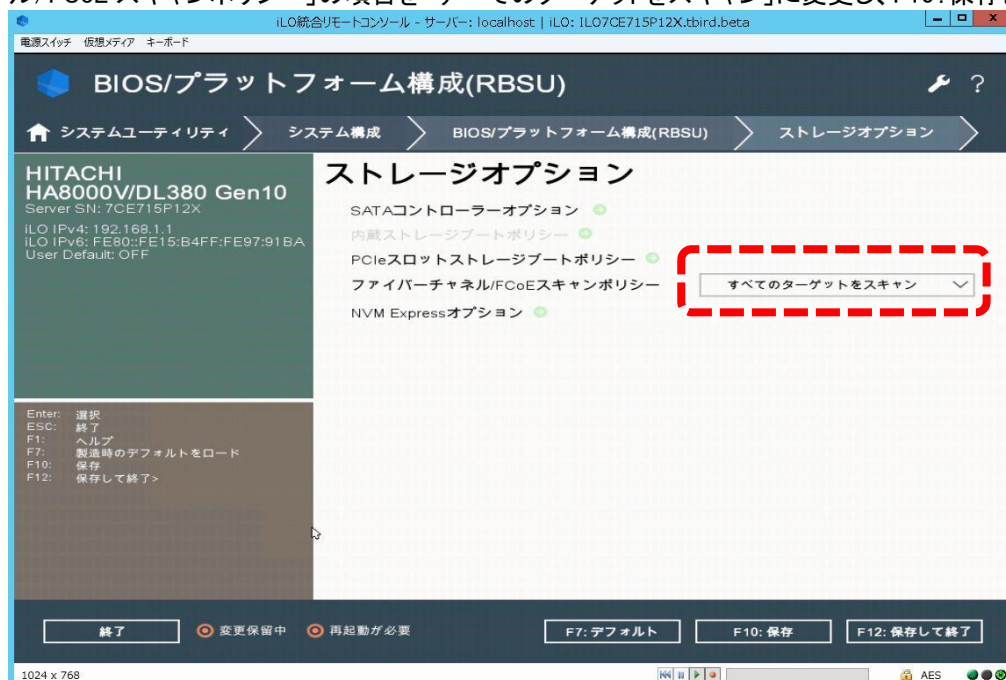

(c) 「終了」をクリックし、起動時のメニュー画面に戻ってください。

(d) 「システムを再起動」をクリックし、システム装置を再起動してください。

(e) 「QLLogic メインメニュー」- 「Scan Fiber Devices」を選択してください。

(f) ESC キーを押し、前の画面に戻ってください。

(g) 「WWN データベース」を選択してください。

(h) 「WWN データベース」よりブート領域の WWN、LUN を選択し、F10: 保存を選択してください。

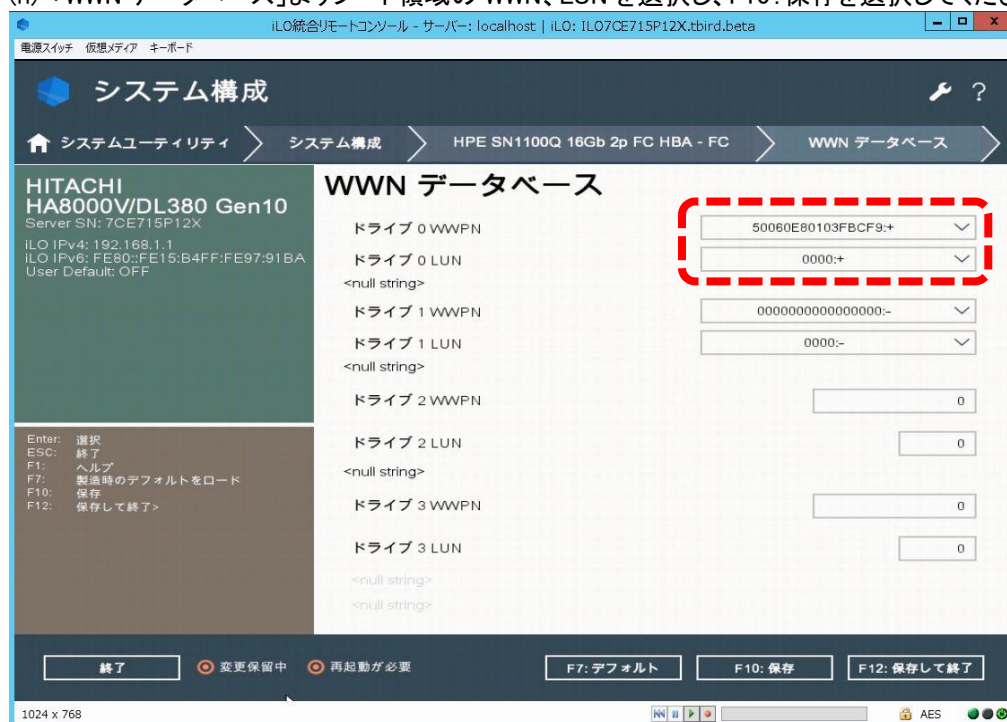

(i) 「システム構成」> 「BIOS/プラットフォーム構成(RBSU)」> 「ストレージオプション」> 「ファイバーチャネル/FCoE スキャンポリシー」の項目を「構成済みターゲットのみスキャン」に変更し、F10: 保存をクリックしてください。

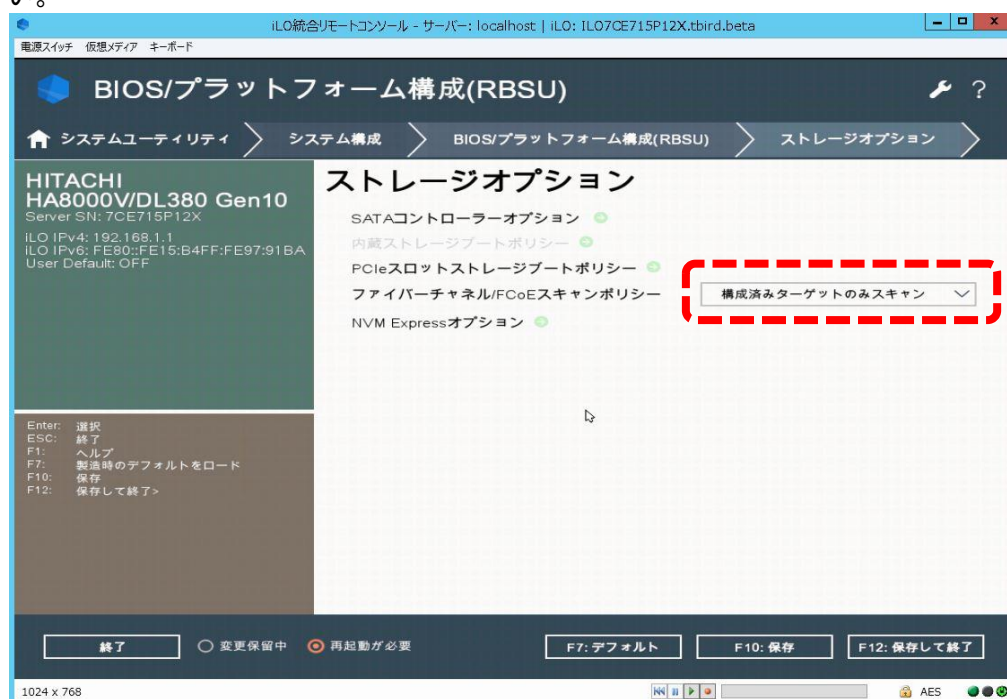

(j) 起動時のメニュー画面に戻るまで「終了」をクリックしてください。

(k) 起動時のメニュー画面に戻ったら、「システムを再起動」をクリックし、システム装置を再起動してください。

(l) SANboot を行う port の「Qlogic メインメニュー」> 「ブート設定」> 「FC scan level 変数」設定値が「0」であることを確認してください。

もし異なる値である場合は、本設定値を「0」に変更し F10: 保存をクリックしたうえで、(i)以降の手順を再実施してください。

(m) 「システム構成」> 「BIOS/プラットフォーム構成(RBSU)」> 「ブートオプション」> 「UEFI ブート設定」> 「UEFI ブート順序」にて、認識された OS インストール先の Boot エントリを最上位へ移動し、F10: 保存をクリックしてください。

2. LTO 接続時の設定

QLogic 製 Fibre Channel アダプターから LTO 接続する場合、以下の要件を満たす必要があります。

・LTO 接続可能な QLogic 製 Fibre Channel アダプターであること。

【LTO 接続可 QLogic 製 FibreChannel アダプター製品】

No	製造元	形名	仕様
1	QLogic 製	TQ-CN _x -P9D93A	SN1100Q 16Gb 1p FC HBA
2		TQ-CN _x -P9D94A	SN1100Q 16Gb 2p FC HBA

(1) 該当製品のファームウェアを最新にアップデートしてください。

「I/O アダプタのファームウェアアップデートについて」を参照してください。

(2) LTO 接続時の BIOS 設定箇所

システムユーティリティを起動し、以下の設定を実施してください。システムユーティリティの詳細は「UEFI システムユーティリティユーザーガイド」を参照願います。

〔設定箇所〕

- ・システムユーティリティの対象アダプタポートの「Adapter Driver」を無効にする。
- ・(直結接続の場合) システムユーティリティの対象アダプタポートの「データレート」を 8Gb/秒にする。
- ・(直結接続の場合) システムユーティリティの対象アダプタポートの「接続オプション」をループのみにする。

〔設定手順〕

(a) LTO 接続を行う Port の「QLogic メインメニュー」-「ブート設定」をクリックしてください。

(b) Adapter Driver を「無効」に変更してください。

直結接続する場合は(c)に、FCSW 経由で接続する場合は(f)に進んでください。

(c) LTO 接続を行う Port の「QLogic メインメニュー」-「アダプタ設定」をクリックしてください。

(d) 「接続オプション」を「ループのみ」に変更してください。

(e) 「データレート」を「8Gb/秒」に変更してください。

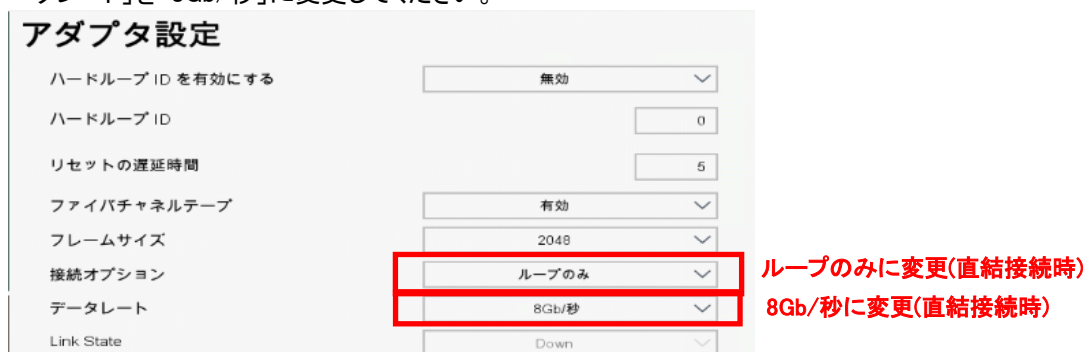

上記以外で設定変更した設定値がある場合は、変更前に戻してから進めてください。

(f) 画面下部にある、F10: 保存をクリックしてください。

(g) 変更後、システム装置を再起動してください。

Emulex製 Fibre Channelアダプターの場合

1. SAN Boot 時の設定

Emulex 製の Fibre Channel アダプターを SAN Boot 構成でご使用になる場合は、以下の設定値の変更が必要になります。

【SAN Boot 接続可 Emulex 製 FibreChannel アダプター製品】

No	製造元	形名	仕様
1	Emulex 製	TQ-CN _x -Q0L13A	SN1200E 16Gb 1p FC HBA
2		TQ-CN _x -Q0L14A	SN1200E 16Gb 2p FC HBA
3		TQ-CN _x -R2J62A	SN1610E 32Gb 1p FC HBA
4		TQ-CN _x -R2J63A	SN1610E 32Gb 2p FC HBA

…
補足

日立ストレージと直結で SAN Boot 接続をご使用される際は、各ストレージシステムが SAN Boot 接続をサポートする適合ファームウェアの適用及び設定が必要になる場合があります。

各ストレージシステムの SAN Boot 構成の接続サポート条件については、ストレージマニュアルに記載の日立サポートサービスにお問い合わせください。

(1)該当製品のファームウェアを最新にアップデートしてください。

「[I/O アダプタのファームウェアアップデートについて](#)」を参照してください。

(2)SAN Boot 時の BIOS 設定箇所について

システムユーティリティを起動し、以下の設定を実施してください。システムユーティリティの詳細は「[UEFI システムユーティリティユーザーガイド](#)」を参照願います。

(a)「システム構成」>「BIOS/プラットフォーム構成(RBSU)」>「ストレージオプション」>「ファイバーチャネル/FCoE スキャンポリシー」の項目を「すべてのターゲットをスキャン」に変更し、F10: 保存をクリックしてください。

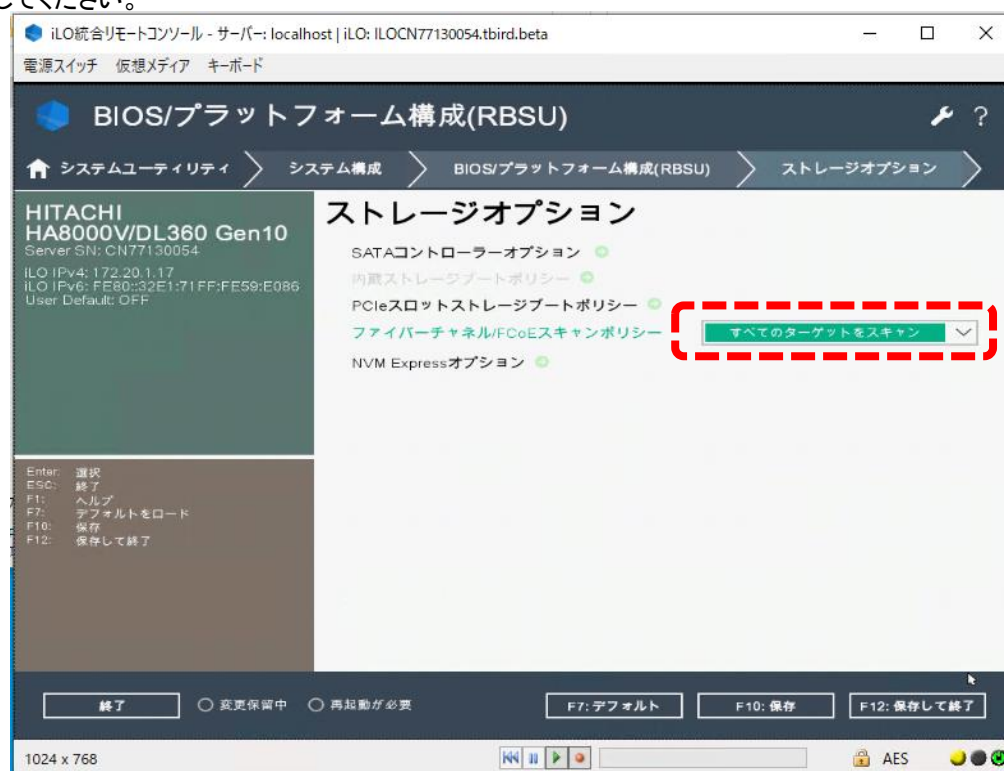

- (b) SAN Boot を行う Port の「Emulex メインメニュー」-「SAN からの起動を設定する」の項目を「有効にする」に変更し F10: 保存をクリックしてください。

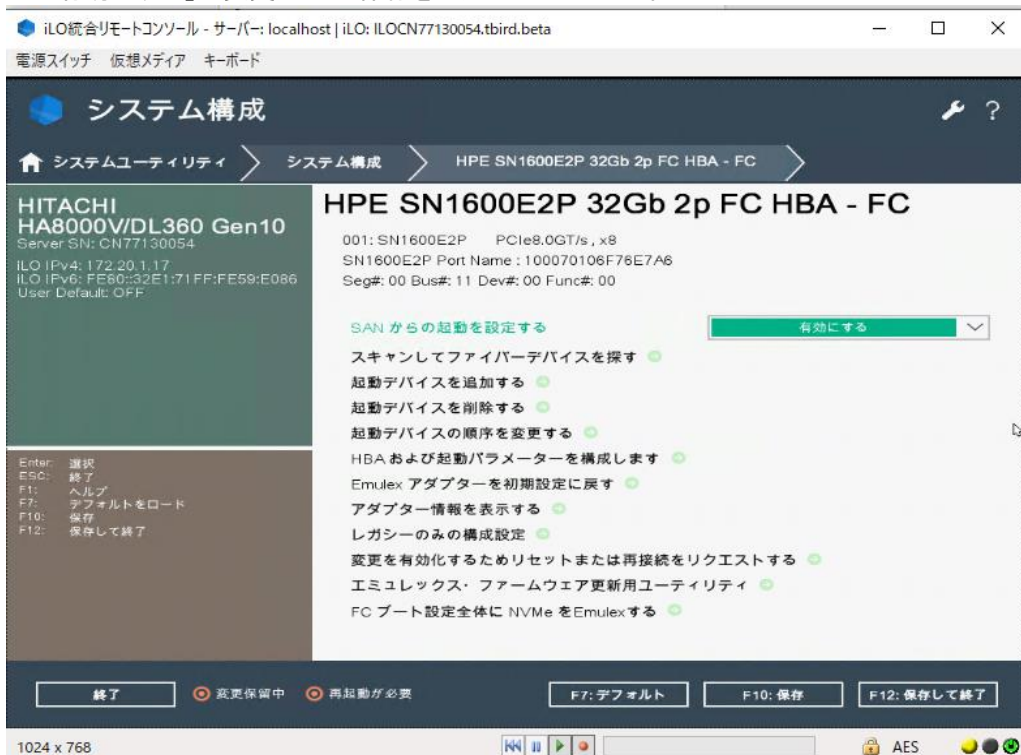

- (c) 「終了」をクリックし、起動時のメニュー画面に戻ってください。

- (d) 「システムを再起動」をクリックし、システム装置を再起動してください

- (e) 「Emulex メインメニュー」-「スキャンしてファイバーデバイスを探す」をクリックしてください。

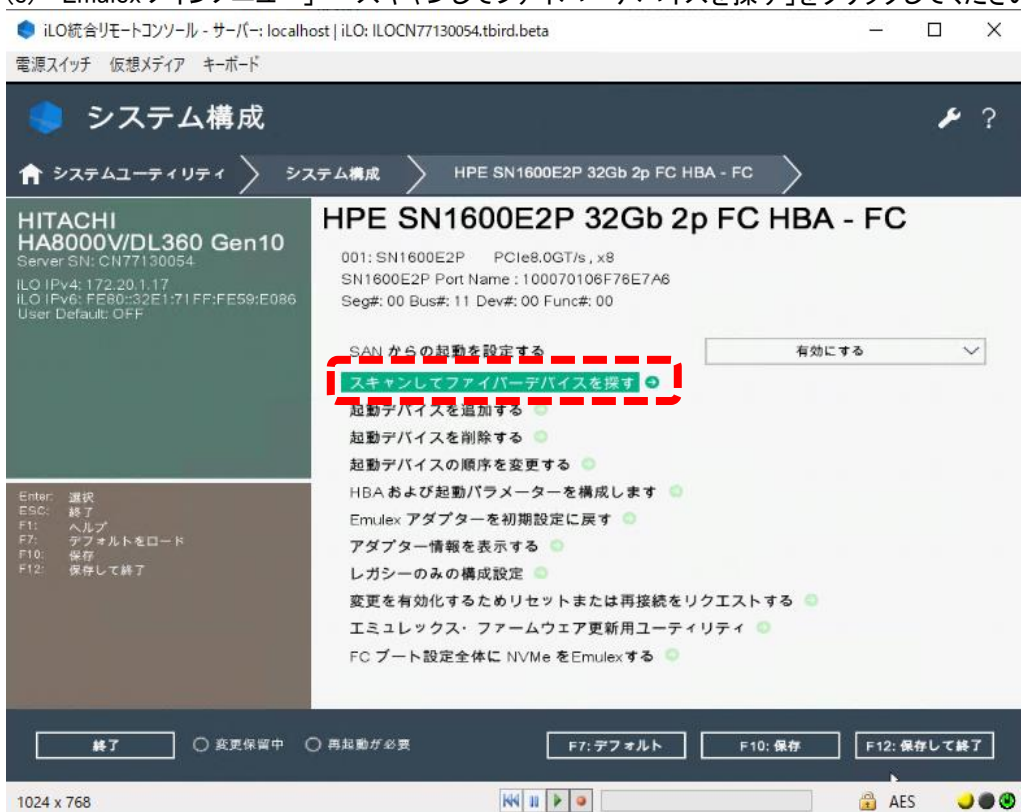

(f) 「SAN 検出ターゲット一覧」で認識した SAN Boot するストレージが表示されることを確認してください。

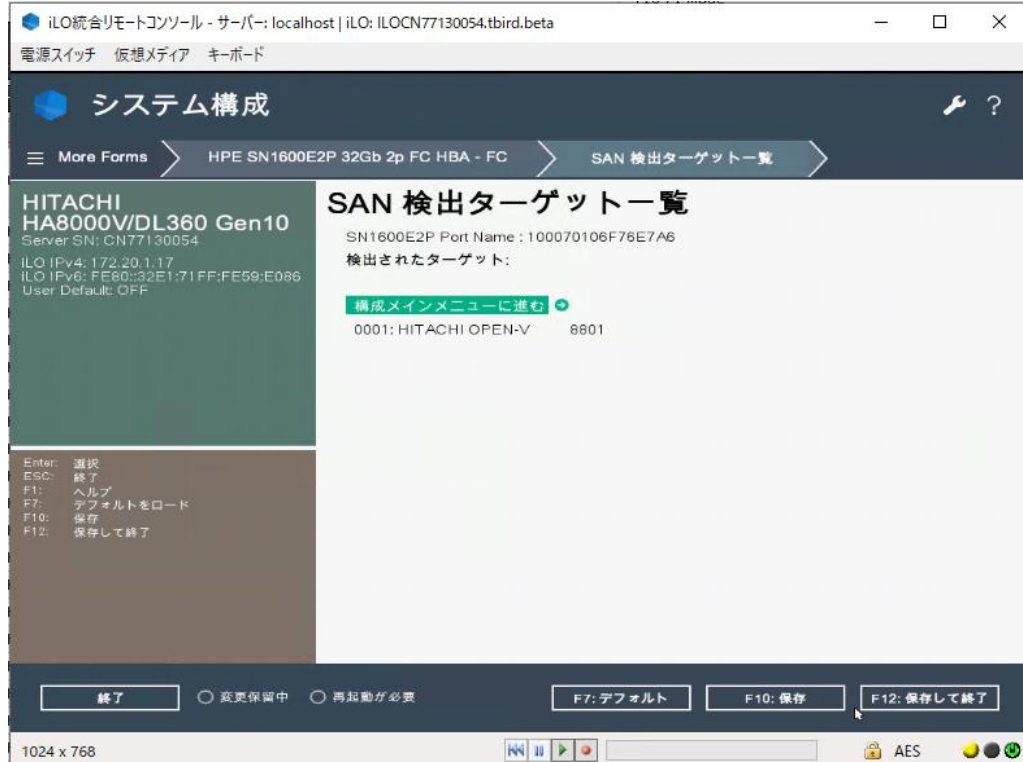

(g) 「構成メインメニューに進む」をクリックしてください。

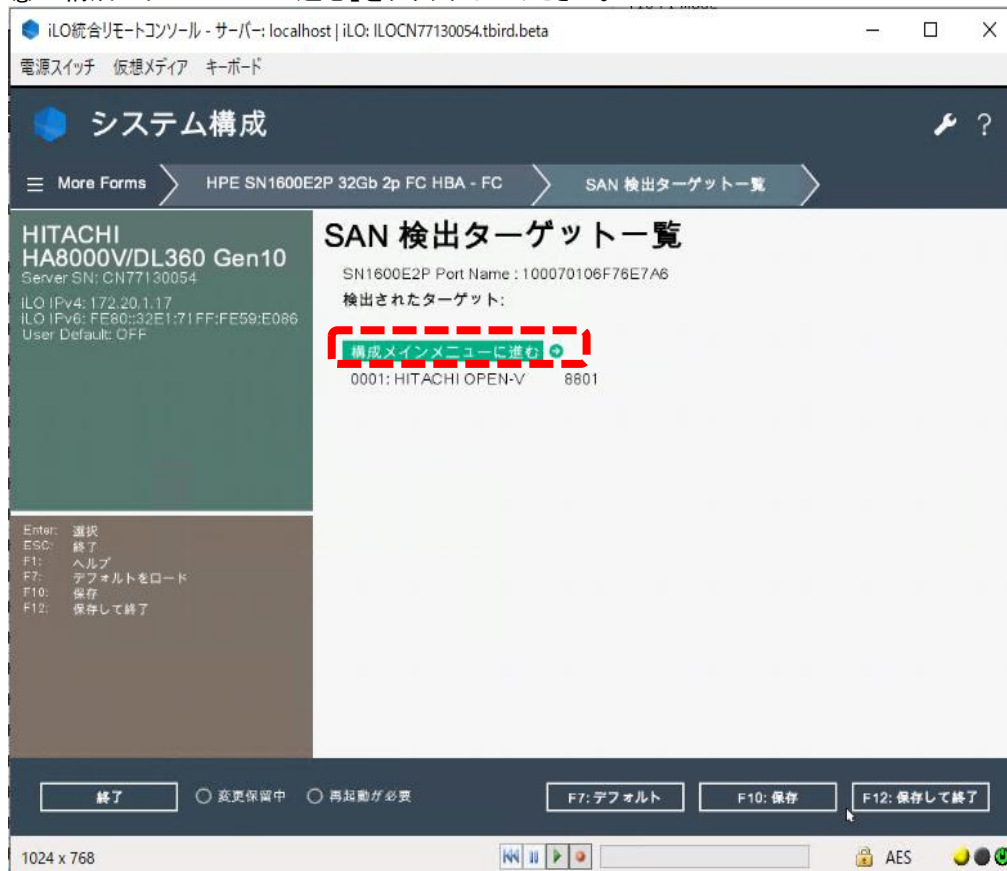

- (h) 「Emulex メインメニュー」→「起動デバイスを追加する」をクリックしてください。
- (i) 「SAN 検出ターゲット一覧」で認識した SAN Boot するストレージを選択しクリックしてください。

- (j) SAN Boot する LUN を選択してクリックしてください。

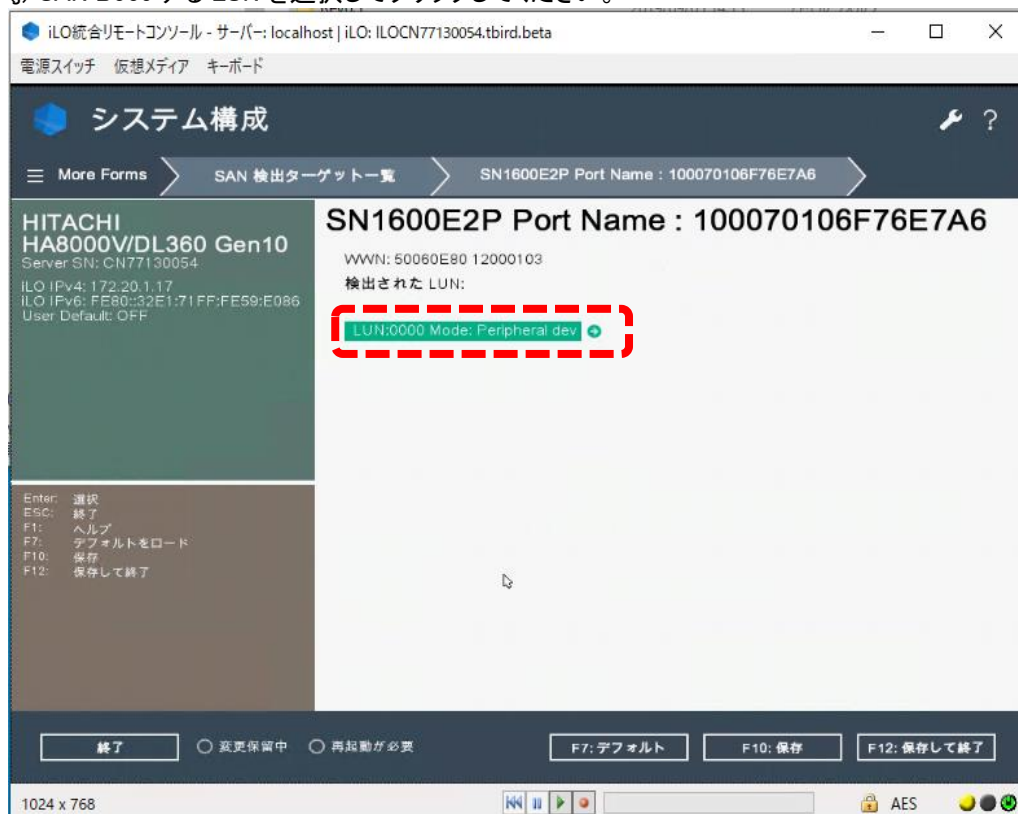

(k) 「変更をコミットする」を選択してクリックしてください。

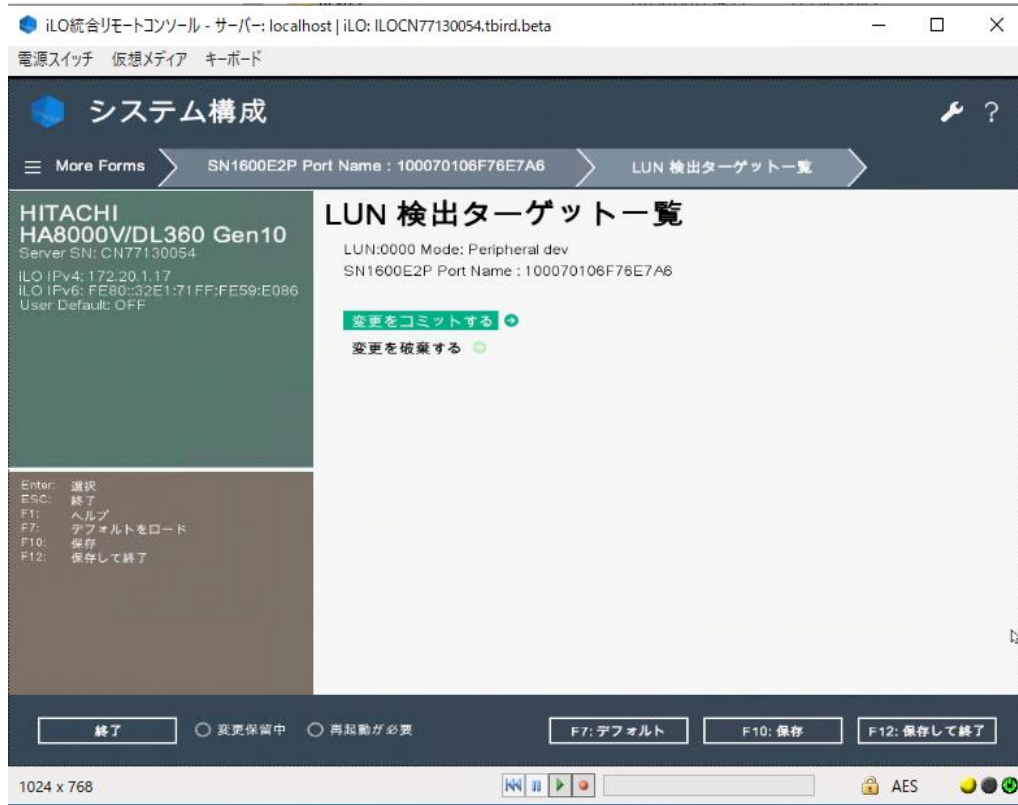

(l) 「終了」をクリックし、起動時のメニュー画面に戻ってください。

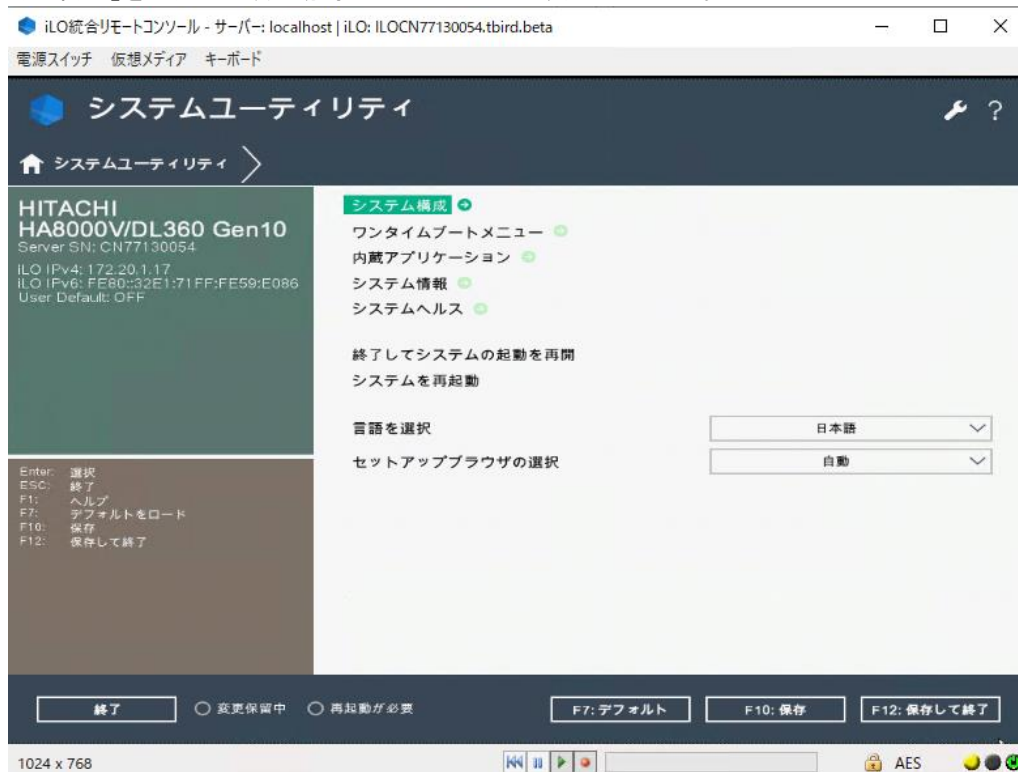

(m) 「システム構成」> 「BIOS/プラットフォーム構成(RBSU)」> 「ストレージオプション」> 「ファイバーチャネル/FCoE スキャンポリシー」の項目を「構成済みターゲットのみスキャン」に変更し、F10: 保存をクリックしてください。

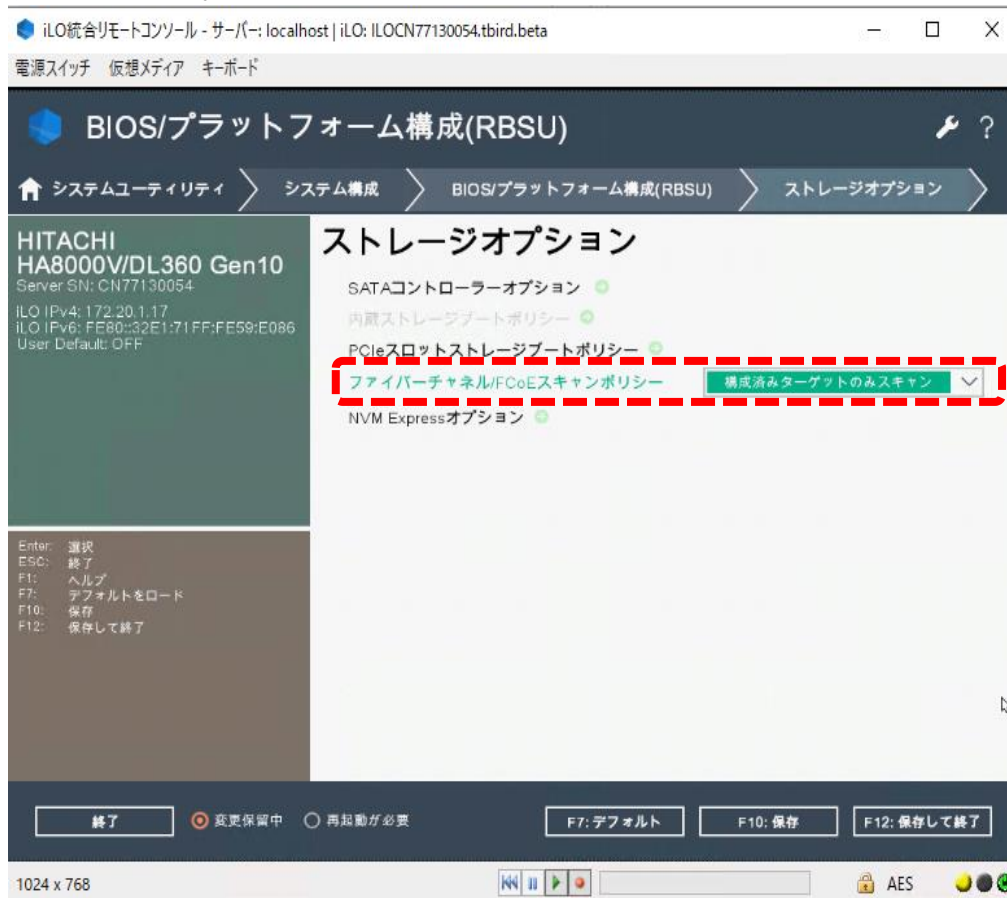

(n) 起動時のメニュー画面に戻るまで「終了」をクリックしてください。

(o) 起動時のメニュー画面に戻ったら、「システムを再起動」をクリックしシステム装置を再起動してください。

(p) SANboot を行う port の「Emulex メインメニュー」> 「HBA および起動パラメータを構成します」> 「起動ターゲットスキャン方法」の設定値が、「NVRAM ターゲットからの起動パス」であることを確認してください。もし異なる値である場合は、本設定値を「NVRAM ターゲットからの起動パス」に変更し F10: 保存をクリックしたうえで、(n)以降の手順を再実施してください。

(q) 「システム構成」> 「BIOS/プラットフォーム構成(RBSU)」> 「ブートオプション」> 「UEFI ブート設定」> 「UEFI ブート順序」にて、認識された OS インストール先の Boot エントリを最上位へ移動し、F10: 保存をクリックしてください。

2. LTO 接続時の設定

Emulex 製 Fibre Channel アダプターから LTO 接続する場合、以下の要件があります。

- ・LTO 接続可能な Emulex 製 Fibre Channel アダプターであること。
- ・Emulex F/W バージョンが 12.6 以降であること

【LTO 接続可 Emulex 製 FibreChannel アダプター製品】

No	製造元	形名	仕様	F/W バージョン
1	Emulex 製	TQ-CN _x -Q0L13A	SN1200E 16Gb 1p FC HBA	12.6 以降
2		TQ-CN _x -Q0L14A	SN1200E 16Gb 2p FC HBA	

- (1) 該当製品のファームウェアを最新にアップデートしてください。

「I/O アダプタのファームウェアアップデートについて」を参照してください。

- (2) LTO 接続時の BIOS 設定箇所について

システムユーティリティを起動し、以下の設定を実施してください。システムユーティリティの詳細は「UEFI システムユーティリティユーザーガイド」を参照願います。

〔設定箇所〕

- ・システムユーティリティの対象アダプタポートの「SAN からの起動を設定する」を無効にする。
- ・(直結接続する場合)システムユーティリティの対象アダプタポートの「リンク速度の強制」を 8Gb/s リンク速度にする。
- ・(直結接続する場合)システムユーティリティの対象アダプタポートの「トポロジー設定」を FC-AL にする。

〔設定手順〕

- (a) LTO 接続を行う Port の「Emulex メインメニュー」-「SAN からの起動を設定する」を「無効にする」に変更してください

直結接続する場合は(b)に進んでください。

FCSW 経由で接続する場合は、画面下部の「F10:保存」をクリックし(g)に進んでください。

- (b) 「Emulex メインメニュー」-「HBA および起動パラメータを構成します」をクリックします。
(c) 「トポロジー」を「FC-AL」に変更してください。
(d) 「リンク速度の強制」を「8Gb/s リンク速度」に変更してください。

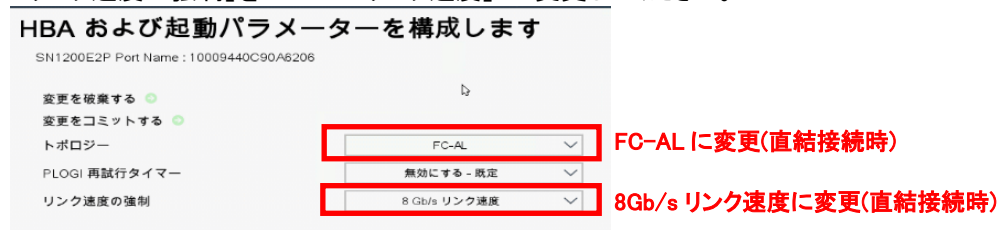

上記以外で設定変更した設定値がある場合は、変更前に戻してから進めてください。

- (e) 「変更をコミットする」をクリックしてください。
(f) 「終了」をクリックしてください。
(g) 起動時のメニュー画面に戻り、システム装置を再起動してください。

InfiniBand HDR100 / EN 100Gb 2p QSFP56 アダプタ のネットワークリンクタイプ設定変更

InfiniBand IB HDR100 / EN 100Gb 2p QSFP56 アダプタ(TQ-TNC-P23666-B21)をご使用になる場合は、必ずネットワークリンクタイプを「InfiniBand」から「Ethernet」へ変更してご使用ください。以下に設定手順を説明します。ネットワークリンクタイプ「InfiniBand」はサポートしておりません。

本製品のファームウェアを更新時、ネットワークリンクタイプが「InfiniBand」に変更される場合があります。ネットワークリンクタイプが「InfiniBand」に変更された場合は、以下の手順を参照して「Ethernet」へ変更してください。

ネットワークリンクタイプ設定変更手順

- (1) 装置を起動させ、F9キーでシステムユーティリティを起動し、「システム構成」を選択します。
- (2) 「Slot* Port1 : HPE InfiniBand HDR100/EN 100Gb 2p QSFP56」を選択します。「MCX653106A-ECAT」と表示される場合があります。
- (3) ネットワークリンクタイプを「InfiniBand」から「Ethernet」に変更します。
- (4) F10 キーを押し、[質問]ダイアログの「はい - 変更を保存します」を選択します。
- (5) 終了をクリックし、「Slot* Port2 : HPE InfiniBand HDR100/EN 100Gb 2p QSFP56」側について(2)～(4)の手順を同様に行います。
- (6) システムユーティリティメニューに戻り、「終了」をクリックします。[質問]ダイアログの「OK」をクリックします。さらに、[情報]ダイアログの「再起動」をクリックし再起動します。
- (7) 再起動ののち、システムユーティリティメニューの各ポートの設定画面にてネットワークリンクタイプが「Ethernet」に変更されていることを確認してください。
- (8) システム装置を再起動してください。

Persistent メモリのご使用について

Persistent メモリを使用する場合は、以下の設定の変更と前提ソフトウェアが必要になります。また、使用量（推定残存寿命）について説明します。

Persistentメモリの設定

ご使用の前に「目標構成の設定」にて「メモリモード」への設定が必須です。

「目標構成の設定」は、UEFI システムユーティリティをお使いになることを推奨します。

詳細は、「Persistent メモリ 200 シリーズ ユーザーガイド」-「UEFI システムユーティリティを使用した目標構成の設定」をご参照ください。

「メモリモード」は、「目標構成オプション」にて「揮発性メモリ容量 100%」を選択します。

「メモリモード」以外への設定は未サポートです。他の設定や変更はしないでください。

ソフトウェアのインストール

前提ソフトウェアのインストールが必要となります。

下記を参照して SPH(Service Pack for HA8000V)および 前提ソフトウェアの入手とインストールを実施してください。SPH のインストールについては、本マニュアル「SPH について」をご参照ください。

#	名称	バージョン	入手方法およびインストール
1	Service Pack for HA8000V (SPH)	6.50 21 以降	[日立アドバンストサーバ HA8000V シリーズ] - [ダウンロード]より入手しインストールを行ってください。
2	Windows Server 2016 persistent memory ドライバー	3.0.2.0 以降	上記 SPH の実行によりインストールされます。
3	Persistent メモリ 管理ユーティリティ for Windows	1.0.0.0 (1 7 2019)以降	[日立アドバンストサーバ HA8000V シリーズ] - [ダウンロード]より入手しインストールを行ってください。
	Persistent メモリ 管理ユーティリティ for Linux	1.0 (1 7 2019)以降	
4	RESTful Interface Tool for Windows	3.3.0.0 (29 10 2021)以降	
	RESTful Interface Tool for Linux	3.3.0 (29 10 2021)以降	

ソフトウェア「Persistent メモリ 管理ユーティリティ」について

「Persistent メモリ 管理ユーティリティ」は、システム装置が稼働したまま、

Persistent メモリの設定、状態を確認することができます。

【注意】「Persistent メモリ 管理ユーティリティ」を使用して「目標構成の設定」の設定を行う場合は次の注意が必要です。[Configuration Tasks] を選択し、[Reboot]をクリックすると OS の再起動ではなく、システム装置のリセットが行われます。[Reboot]をクリックせずに OS から再起動を行ってください。

ソフトウェア「RESTful Interface Tool」について

RESTful Interface Tool は、iLO を通じて RESTful API を使用してシステムを構成する CLI ツールです。デバイスの使用量（推定残存寿命）と状態を確認するために必要です。

使用量(推定残存寿命)について

Persistent メモリは残存寿命 0%に到達しても継続して動作しますが、徐々にパフォーマンスが低下していき最終的にはシステムダウンとなる恐れがあります。

同時に運用開始した他の Persistent メモリについても残存寿命が低下している可能性があります。定期的に残存寿命を確認して、交換の準備をしてください。

残存寿命 0%に到達した時点で早めの交換を推奨します。装置保証内であれば無償で交換致します。

残存寿命は、RESTful Interface Tool を使用して確認することができます。

詳細は、「Persistent メモリ ユーザーガイド」-「RESTful インターフェイスツール」-「RESTful インターフェイスツールの起動」と「検出コマンド」をご参照ください。

・デバイスの検出

このコマンドは、Persistent メモリ モジュールの物理ビューに関する情報を表示します。「Life」列にてデバイスの推定残存寿命を確認することができます。

```
iL0rest > showpmm
Location      Capacity  Status  DIMMStatus  Life  FWVersion
PROC 1 DIMM 2  507.69 GB OK      GoodInUse   100%  02.02.00.1553
PROC 1 DIMM 4  507.69 GB OK      GoodInUse   100%  02.02.00.1553
PROC 1 DIMM 6  507.69 GB OK      GoodInUse   100%  02.02.00.1553
PROC 1 DIMM 8  507.69 GB OK      GoodInUse   100%  02.02.00.1553
PROC 1 DIMM 9  507.69 GB OK      GoodInUse   100%  02.02.00.1553
PROC 1 DIMM 11 507.69 GB OK      GoodInUse   100%  02.02.00.1553
PROC 1 DIMM 13 507.69 GB OK      GoodInUse   100%  02.02.00.1553
PROC 1 DIMM 15 507.69 GB OK      GoodInUse   100%  02.02.00.1553
PROC 2 DIMM 2  507.69 GB OK      GoodInUse   100%  02.02.00.1553
PROC 2 DIMM 4  507.69 GB OK      GoodInUse   100%  02.02.00.1553
PROC 2 DIMM 6  507.69 GB OK      GoodInUse   100%  02.02.00.1553
PROC 2 DIMM 8  507.69 GB OK      GoodInUse   100%  02.02.00.1553
PROC 2 DIMM 9  507.69 GB OK      GoodInUse   100%  02.02.00.1553
PROC 2 DIMM 11 507.69 GB OK      GoodInUse   100%  02.02.00.1553
PROC 2 DIMM 13 507.69 GB OK      GoodInUse   100%  02.02.00.1553
PROC 2 DIMM 15 507.69 GB OK      GoodInUse   100%  02.02.00.1553
```

属性	説明
Location	Persistent メモリ モジュールの物理的な位置。
Capacity	Persistent メモリ モジュールの使用可能容量。
Status	Persistent メモリ モジュールの全体的なヘルス。
DIMM Status	メモリモジュールのステータスおよびモジュールが使用中かどうか。
Life	デバイスの推定残存寿命(%単位)。
FWVersion	アクティブなファームウェアのバージョン。

制限事項および注意事項

HA8000V 非サポート情報

本製品について、以下の機能をサポートしていません。ユーザーマニュアル等に使用方法についての説明等記載ありますが、ご使用にならないでください。

Directories Support for ProLiant Management Processors
iLO Advanced for BladeSystem Trial License
iLO Advanced Premium Security Edition
iLO Advanced Trial License
iLO Amplifier Pack
iLO Essentials License
iLO Essentials Trial License
iLO Scale-Out License
iLO Scale-Out Trial License
Insight Cluster Management Utility
Insight Control
Insight Online
OneView
OneView Trial License
Persistent Memory Manager
Pointnext
SIM(Systems Insight Manager)
Virtual Connect Enterprise Manager
iLO mobile app
HPE embedded remote support
Firmware verification
Power Discovery Services
内蔵 Diagnostics
Server Hardware Diagnostics UEFI
Server Hardware Diagnostics full Test
インテル® VROC
パーシャルミラー(OS による構成)
Automatic Certificate Enrollment
Platform Certificate Support

DL360 Gen10 Plus, DL380 Gen10 Plusモデルの温度構成設定値について

DL360 Gen10 Plus, DL380 Gen10 Plus をお使いのお客様はシステムユーティリティより下記の設定を行ってください。

システム構成>BIOS/プラットフォーム構成(RBSU)>アドバンストオプション>ファンと温度のオプションの”温度構成”を”増強した冷却”に設定してください。

システムユーティリティから「システムデフォルト設定の復元」、「工場デフォルト設定の復元」を実行した場合にも、上記設定を実施してください。

DL360 Gen10 Plus, DL380 Gen10 Plusモデルのアドバンストクラッシュダンプモード設定値について

DL360 Gen10 Plus, DL380 Gen10 Plus モデルをお使いのお客様はシステムユーティリティより下記の設定を行ってください。

システム構成>BIOS/プラットフォーム構成(RBSU)>アドバンストオプション>アドバンストデバッグオプションの”アドバンストクラッシュダンプモード”を”有効”に設定してください。

システムユーティリティから「システムデフォルト設定の復元」、「工場デフォルト設定の復元」を実行した場合にも、上記設定を実施してください。

JP1/ServerConductor/Deployment Managerを使用する場合

JP1/ServerConductor/Deployment Manager において、PXE:Preboot eXecution Environment ブートおよび、Wake On LAN を使用できる LAN ポートは以下の通りとなります。

- ・DL360/DL380 :OCP3(I350 1Gb, 4port 限定) の 1 番目のポート、または標準搭載プライマリライザー搭載のネットワークアダプター(※1) の 1 番目のポート

※1: 対象ネットワークアダプター

Intel 製

INT I350 1GbE 4p BASE-T Adptr (形名: TQ-NNx-P21106-B21)

また、上記以外の LAN ポートは、PXE ブートの設定を Disabled にしてください。

設定方法については、「UEFI システムユーティリティユーザーガイド」をご参照ください。

OS での Wake On LAN 設定方法は以下の通りです。

- ・ Windows Server 2019 / Windows Server 2016 の場合

1. デバイスマネージャーを開きます。
2. 「ネットワーク アダプター」の対象のポートをダブルクリックします。
3. 詳細設定タブの「PMEをオンにする」を「無効」から「有効」に変更し、OKボタンをクリックします。

- ・ RHEL8.x / RHEL7.x の場合

1. 次の内容でルールファイル「/etc/udev/rules.d/80-hitachi-net-dev.rules」を作成します。
ACTION=="add", SUBSYSTEM=="net", DRIVERS=="igb", RUN="/usr/sbin/ethtool -s **** wol g"
(****はWake On LANを行うデバイス名(ens10f0など)を入れてください)
2. OSを再起動します。

保守作業の注意事項

- ・HA8000V では、修理・部品交換等の保守作業は、保守員が実施します。

内蔵オプションの取り付け・取り外しは行わないでください。不慣れな作業を行うことにより、けがをしたり装置の故障の原因となります。

 **警告** 通電状態で筐体内のトラブルシューティング等を実施する場合は感電のおそれがあります。

- ・システム装置の障害などによる保守作業において部品交換が発生した場合、交換した部品や BIOS、ファームウェアは基本的に最新のバージョンが適用されます。
- ・必要に応じて交換していない部品の BIOS、ファームウェアも最新のバージョンに更新することがあります。保守作業前と異なる場合があることをあらかじめご了承ください。
- ・お客様にて特定の BIOS、ファームウェアバージョンをご使用されている場合は、保守作業後に適用したバージョンからお客様ご自身で変更いただくようお願いします。
- ・保守作業でファームウェアを更新した場合、対応するドライバの更新が必要となる場合があります。保守作業後にお客様ご自身でドライバ更新いただくようお願いします。

保守交換実施後のBIOSおよびiLO再設定のお願い

保守作業にてアダプターおよびボード交換実施後は、BIOS および iLO の設定値がデフォルトに戻る場合や、一部分のみの復元となる場合があります。

BIOS 設定を変更してご利用の場合は、あらかじめお客様にて控えておいた設定値に再度設定をお願いします。

BIOS の主要な設定をテキスト形式で確認する場合は RESTful インターフェイスツールから下記のコマンドを実行してください。

```
ilorest rawget "/redfish/v1/systems/1/bios/"
```

iLO の主要な設定をテキスト形式で確認する場合は SMASH-CLP から下記のコマンドを実行してください。

```
show -a /map1
```

RESTful インターフェイスツールおよび SMASH-CLP の詳細はマニュアルを参照してください。

System FWのバージョンについて

System FW(BIOS, iLO, SPS, IE)は最新版でお使いいただくことを推奨いたします。System FW のダウングレードは動作に影響が出る恐れがあるため、特別な案内があった場合を除き、原則として行わないでください。

異なるバージョン間のBIOSおよびiLOの設定値バックアップリストアについて

BIOS および iLO のバックアップリストアは異なるバージョン間で正常に機能しない場合があります。HA8000V ホームページから最新版 System FW を適宜入手頂き、適用後に BIOS および iLO の設定値バックアップを採取しておくことを推奨いたします。

保守交換による電源コード線長変更について

電源コードを保守部品へ交換した際に、交換前よりも線長が長いコードへ変更される場合がありますが、線長以外の仕様に相違はありません。

出荷時のBIOSおよびiLOの設定について

出荷時期により、予告なく BIOS および iLO の設定を変更する場合があります。

BIOSおよびiLOの設定項目名の読替について

Hewlett Packard Enterprise 社発行の各種ユーザーマニュアルに記載する BIOS および iLO の設定項目名が実際の装置上の表記と異なる場合がありますが、表記を読み替えてお使いください。

	Hewlett Packard Enterprise 社発行の ユーザーマニュアル上の表記	実際の装置上の表記	例
1	iLO 5	BMC	iLO5 構成ユーティリティ
2	oemhpe_	oemHITACHI_	

iLO共有ネットワークポート構成におけるiLO仮想メディアの使用について

iLO 共有ネットワークポート構成において iLO 仮想メディアを使用した OS のインストールや SPH の起動を行わないでください。

メディアのロード時に一時的な iLO 仮想メディアの切断が発生するため、OS のインストールや SPH の起動に失敗することがあります。

OS のインストールや SPH の起動をする場合は、iLO 専用ネットワークポート構成にして iLO 仮想メディアを使用いただくか、オプティカルドライブを使用してください。

Emulex製Fibre Channelアダプターの機能制限

- 本ボードの BIOS 設定値にある「Emulex アダプタを初期設定に戻す」は選択しないでください。本設定を選択した場合、該当アダプタの World Wide Name が意図せず変更されることがあります。World Wide Name が変更された場合は、保守部品交換となります。保守会社にご連絡願います。

Secure Boot機能のサポートについて

HA8000V では、下記の OS で Secure Boot をサポートしています。下記以外の OS では Secure Boot をサポートしておりませんので、Secure Boot の設定は Disabled のままご使用ください。

Windows Server 2016

Windows Server 2019

VMware ESXi 6.7 Update 3

VMware ESXi 7.0 Update 2

iLO Security DashboardのRisk表示について

iLO Web インターフェイスの Security Dashboard 画面で、Secure Boot が Disabled に設定されていることにより Security Status が Risk と表示されますが、HA8000V で Secure Boot をサポートしていない OS では、Secure Boot の設定は Disabled のままご使用ください。

Secure Boot の Disabled 設定による Security Status の Risk 表示を抑止するには、Security Dashboard 画面で Secure Boot の Ignore 設定を有効にしてください。

iLOのDowngrade Policyを設定する場合の注意事項

iLO の Downgrade Policy を Permanently disallow downgrades に設定した場合、他の設定値へ変更出来ません。必要な場合、有償でのシステムボード交換となります。Downgrade Policy の詳細は「iLO5 ユーザーガイド」の「Update service access settings」をご参照ください。

サーバ構成ロックを設定する場合の注意事項

サーバ構成ロックを有効にした場合、HW の交換や FW の更新を行うと装置が起動しなくなります。保守作業時にはサーバ構成ロックを無効に設定してから保守員に引き渡してください。なお、サーバ構成ロックのパスワードが不明となった必要な場合、有償でのシステムボード交換となる場合があります。

なお、サーバ構成ロックのパスワードが不明となった必要な場合、有償でのシステムボード交換となる場合があります。サーバ構成ロックの詳細は「UEFI システムユーティリティユーザーガイド」の「サーバーロック設定の構成」をご参照ください。

SPH5.00以降に格納のIntel製NIC ファームウェア適用時の制限事項について

SPH5.00 以降に格納の Intel 製 NIC ファームウェアを適用後は、古いバージョンにダウングレードできません。

対象製品および対象ファームウェアバージョンは、以下掲載のアドバイザリを参照してください。

製品に関する重要なお知らせ

<https://www.hitachi.co.jp/products/it/ha8000v/support/productinfo/index.html>

ネットワークアダプタをF/Wアップデートする場合の注意事項について

ネットワークアダプタの F/W アップデート中は、ネットワーク接続が停止し、アップデート完了後に再起動が必要になる場合があります。F/W アップデート中のネットワークアダプタで通信を行わないでください。

電源オフ時にiLO共有ネットワークポートへ接続が出来ない場合の対応について

サーバ電源オフ時に iLO 共有ネットワークポートへ接続が出来ない場合は以下の対応をお願いします。

- ・接続する LAN スイッチが 10/100Mbps リンクをサポートしている場合

LAN スイッチのオートネゴシエーションを有効にしてご使用ください。

- ・接続する LAN スイッチが 10/100Mbps リンクをサポートしていない場合

iLO 専用ネットワークポートを使用するか、サーバ電源オン時のみ iLO 共有ネットワークポートをご使用ください。

メモリ増設後の警告メッセージに関する注意事項

メモリ増設後に下記のメッセージが採取される場合がありますが、「Fast Fault Tolerant Memory」(別名:ADDDC)設定をサポートしない構成になったため「アドバンスド ECC」設定で動作することを示すものであり、システム動作には影響ありません。

BIOS のセットアップメニューで「アドバンスドメモリプロテクション」の設定を「フォールトトレラントメモリ(ADDDC)」から「アドバンスド ECC モード」に変更することでメッセージを抑止できます。

Unsupported DIMM Configuration Detected - Installed DIMM configuration dose NOT support configured AMP Mode. System will operate in Advanced ECC Mode.

NVMeドライブのホットプラグに関する注意事項

NVMe ドライブのホットプラグを実施する際は、以下の条件を満たしている必要があります。条件を満たしていない場合はオフライン(電源を落とした状態)でのドライブ交換となります。

※NVMe ドライブをホットプラグにて交換後、OS 上から交換後のドライブを認識した場合でも iLO から認識されない場合があります。この場合は iLO のリセットを行う、もしくはシステム装置の再起動を行ってください。

[NVMe ホットプラグ条件(共通条件)]

- ・OS インストールドライブとして使用されていないこと
- ・交換対象の NVMe ドライブへの IO が実行されていないこと
- ・ホスト OS が Windows か RHEL であること

NVIDIA製GPUカード搭載構成におけるOS・GPUドライバインストール時の注意事項

NVIDIA 製 GPU カードを搭載した装置に RHEL をインストールする場合や、NVIDIA 製 GPU カードを搭載した RHEL 環境に GPU ドライバのインストールを行う場合は、事前にファン制御を最大冷却に変更したうえでインストールすることを推奨します。

システムユーティリティより下記の設定を行ってください。

システム構成>BIOS/プラットフォーム構成(RBSU)>アドバンスドオプション>ファンと温度のオプションの”温度構成”を”最大冷却”に設定し、再起動を行います。

インストール後、変更した温度構成は元の設定に戻してください。

- ・DL360,DL380: 増強した冷却

HDD/SSD/NVMe FWのバージョンについて

HDD/SSD/NVMe FW は最新版でお使いいただくことを推奨いたします。HDD/SSD/NVMe FW のダウングレードは動作に影響が出る恐れがあるため、特別な案内があった場合を除き、原則として行わないでください。誤ってダウングレードしてしまった場合、動作保証ができず、元のバージョンにアップグレードできない場合もありますのでご注意ください。

有償部品対応について

HDD/SSDの有償部品対応について

HDD(SATA/7.2krpm SAS)、は「翌日以降(9-17時)保守モデル」に搭載した場合、搭載されるシステム装置の保守サービス期間にかかわらず1年間の無償保証が適用されますが、2年目以降に障害部品交換が発生した場合、有償部品となります。

保証による部品および製品の提供、修理、交換はいたしませんので、製品を再度ご購入ください。

SSD(SATA/SAS)、ソリッドステート M.2 ドライブ(uFF (SCM) SATA ドライブ含む)、NVMe ドライブ、ワークロードアクセレータは有償部品です。

保証使用量(総書き込み容量)に達しているまたは超えている場合、保証による部品および製品の提供、修理、交換はいたしませんので、製品を再度ご購入ください。

なお、残りの保証使用量(Usage Remaining)は SmartSSD Wear Gauge Report で確認することができます。

保証使用量は初期値を 100%としたときの残量を%単位で表示します。この残量が 0%となったときを「保証使用量に達したとき」とします。この残量を定期的に確認し、0%に到達する前に計画的に交換部品の手配(有償)を行ってください。

但し、ご購入の SSD が書き込み寿命交換付 SSD(*1)である場合は、残量が 10%以下となった場合も保証による部品交換を実施しますので、日立ソリューションサポートセンタまたは日立コールセンタにご連絡ください。

*1 SSD の形名にて書き込み寿命交換付 SSD であるか判別することができます。

(例) 書き込み寿命交換付 400GB WI SC 2.5 型 12G SAS DS ソリッドステートドライブの場合

形名:TQ-SPC-873351-B21

形名 5 文字目が P の場合:書き込み寿命交換付 SSD

1. SmartSSD Wear Gauge Report 採取方法

・Windows/Linux の場合

(1) CLI で操作を行う為、コマンドプロンプトを開きます。

(2) Windows の場合、ssaduccli がインストールされているディレクトリに移動します。

通常、ディレクトリは”C:\Program Files\Smart Storage Administrator\ssaduccli\bin” です。

(3) 次のコマンドで SmartSSD Wear Gauge Report を生成します。

```
# ssaduccli -ssd -f ssdreport.zip
```

(4) SmartSSD Wear Gauge Report (ssdreport.zip)はカレントディレクトリに生成されます。

・VMware の場合

- (1) ゲスト OS(Linux)または VMA にて CLI で操作を行う為、コマンドプロンプトを開きます。
- (2) 次のコマンドで SmartSSD Wear Gauge Report を生成します。

ゲスト OS(Linux):

```
# /opt/smartstorageadmin/ssaduccli/bin/ssaduesxi --ssd --server=<ESX Server IP Address> --user=<Login User> --password=<Login Password> --thumbprint=<SHA-1 Server thumbprint> --file=ssdreport.zip
```

例)

```
# /opt/smartstorageadmin/ssaduccli/bin/ssaduesxi --ssd --server=192.168.1.63 --user=root --password=password --thumbprint=6A:D8:97:88:F5:64:73:C0:C1:3D:56:87:48:CB:70:20:DF:E5:ED:F7 --file=ssdreport.zip
```

VMA:

```
# sudo /opt/smartstorageadmin/ssaduccli/bin/ssaduesxi --ssd --server=<ESX Server IP Address> --user=<Login User> --password=<Login Password> --thumbprint=<SHA-1 Server thumbprint> --file=ssdreport.zip
```

例)

```
# sudo /opt/smartstorageadmin/ssaduccli/bin/ssaduesxi --ssd --server=192.168.1.63 --user=root --password=password --thumbprint=6A:D8:97:88:F5:64:73:C0:C1:3D:56:87:48:CB:70:20:DF:E5:ED:F7 --file=ssdreport.zip
```

- (3) SmartSSD Wear Gauge Report(ssdreport.zip)はカレントディレクトリに生成されます。

2. 保証使用量の確認

採取した SmartSSD Wear Gauge Report を解凍し、“SSDWearGaugeReport.htm”を開くとすべての SSD の残りの保証使用量(Usage/Life Remaining)を確認することができます。

SSD Wear Gauge Report

Version: 3.10.3.0 2017-05-17

SSDs Overall Status

Time Generated: Thursday September 28, 2017 1:15:48AM
Diagnostic Module Version: 3.10.3.0 2017-05-17
[View Summary](#)

SSD Wear Gauge Summary

Summary	
Total SSDs with Wearout Status	0
Total SAS SSDs	0
Total SATA SSDs	3
Total NVMe SSDs	0
Total SSDs	3

Solid State Drives and Devices

Group By: Controller Sort By: Wear Filter By: All

- 標準 SATA AHCI コントローラー
 - (Usage Remaining: 99%) 120 GB SATA SSD (SN: BTWM706402DJ120)
- HPE Smart Array P408i-a SR Gen10 in Embedded Slot
 - (Usage Remaining: 100%) 400 GB SATA SSD at Port 2I : Box 3 : Bay 5
 - (Usage Remaining: 100%) 480 GB SATA SSD at Port 2I : Box 3 : Bay 6

装置に搭載されたすべての SSD の
残りの保証使用量を確認することができる

<交換の目安>

保証使用量残数(Usage/Life Remaining)	対処
5%以下	計画的に交換部品の手配(有償)を行ってください。

3. Windows (NVMe) の場合

Windows 環境では NVMe の SSD 保証使用量を確認することができません。

オフラインによる確認手順になります。

(1) OS を POWER OFF します。

(2) POWER ON を行い、POST 中に「F10」キーを入力し“Intelligent Provisioning”を起動します。

(3) メンテナンスの実行を選択します。

(4) HITACHI Smart Storage Administrator (SSA)を選択します。

(5) Other Devices → Solid State Devices を選択します。

(6) NVMe を含むすべての SSD の残りの保証使用量(xx% Life Remaining)を確認することができます。
『2. 保証使用量の確認』を行います。

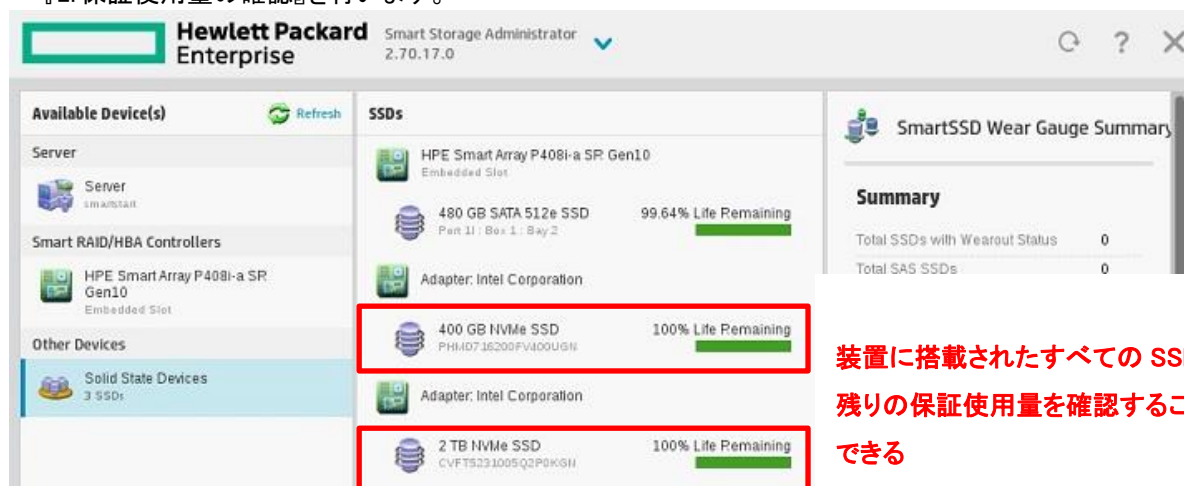

(7) 確認後、POWER OFF します。

4. 2.5 型 NVMe のステータス誤検知について

iLO から 2.5 型 NVMe のステータスを確認した際に、保証使用量が残っているのにも関わらず、ログの不具合により Status 「Degraded(SSD Wear-out)」と誤検知される場合があります。

この場合は、

『1. SmartSSD Wear Gauge Report 採取方法』

『2. 保証使用量の確認』

『3. Windows(NVMe)の場合』

を行い、保証使用量残数が残っている場合は表示を無視してください。

▼ ▲ NVM Express Controller

Controller Status ▲ Degraded

Controller Type NVM Express

▼ ▲ NVMe Drive Port 1A Box 2 Bay 1

Status	▲ Degraded (SSD wear-out)
Serial Number	CVF151760051400GGN
Model	MO0400KEFHN
Media Type	SSD
Capacity	400 GB
Location	NVMe Drive Port 1A Box 2 Bay 1
Firmware Version	4IFDHPK2
Drive Configuration	Unconfigured
Encryption Status	Not Encrypted

RDXカートリッジの有償部品対応について

RDX カートリッジは、搭載される本体(RDX、1U Generic Rack Mount Kit)の保守サービス期間にかかわらず3年間の無償保証が適用されますが、4年目以降に障害部品交換が発生した場合、有償部品となります。保証による部品および製品の提供、修理、交換はいたしませんので、製品を再度ご購入ください。

無償保証の適用において、RDX カートリッジを本体に記載されている、プロダクトナンバ(PRODUCT NUMBER)とシリアルナンバ(SERIAL NUMBER)の提示が必要となります。無償保証の適用につきましては、保守会社へお問合せ下さい。

なお、保証期間中に故障した RDX カートリッジの返却は不要ですが、梱包箱のみ回収させていただきます。RDX カートリッジはお客様にて処分して下さい。

■プロダクトナンバ(PRODUCT NUMBER)とシリアルナンバ(SERIAL NUMBER)の確認方法

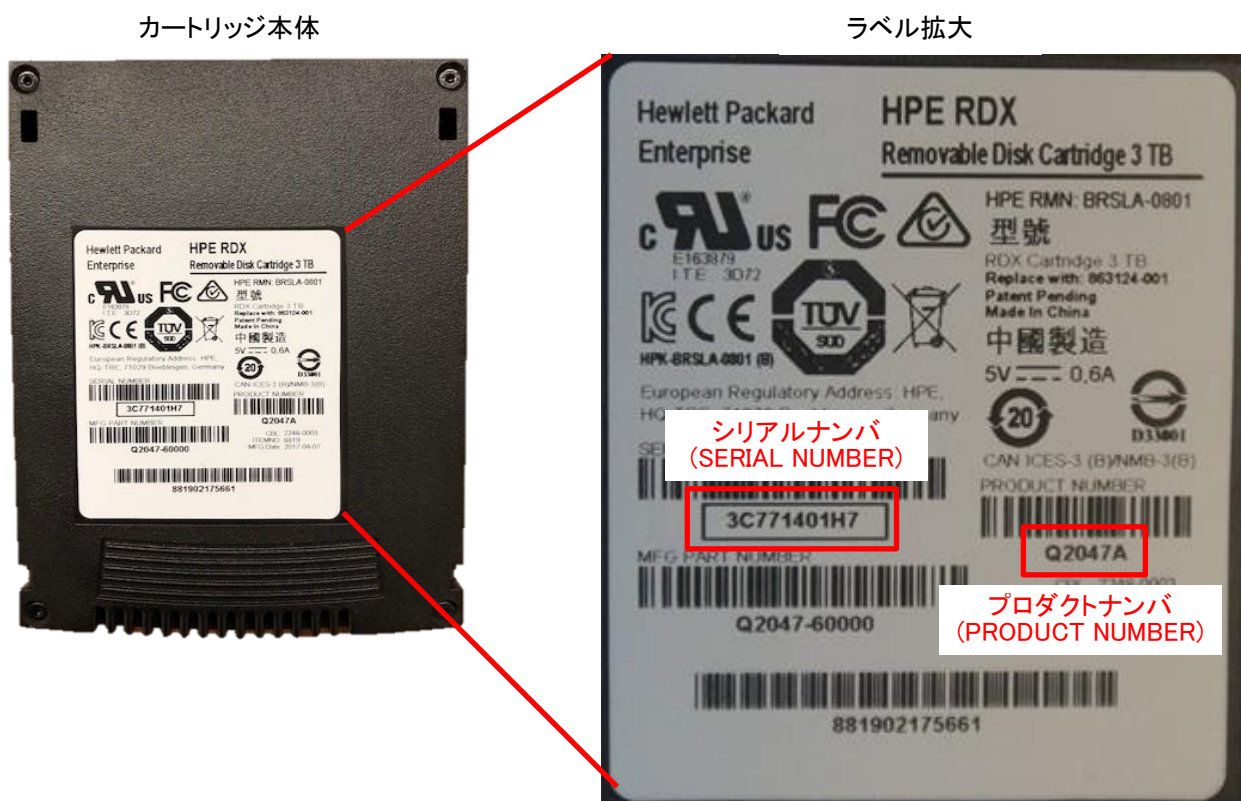

iLO 使用許可のお願い

HA8000Vシリーズでは保守の際に、保守員がiLOにアクセスしてログの採取や交換前の設定のバックアップなどの作業をさせていただくことがございます。

(1)iLO接続用ポート使用許可のお願い

保守員に対し下記のポートどちらかの使用許可をお願い致します。

・iLOサービスポート（フロントパネル）※1

・iLO専用ネットワークポートまたはiLO共有ネットワークポート（リアパネル）※2 ※3 ※4

※1: 特定のオプションを装着している場合や、一部の機種では非搭載の場合があります。

※2: 保守員持ち込みPCからiLOにアクセスするためのネットワーク情報を保守員へお知らせ願います。

（設定先ポート、IPアドレス、サブネットマスク、VLAN設定。DHCP運用の場合はIPv6 LLAを控えておくようお願いします。）

※3: 保守作業時にiLO Webコンソールにアクセスする必要がある場合、原則としてLANケーブルを抜き装置と保守員持ち込みPCを直結して作業を行います。業務LANと管理LANを同一のiLO共有ネットワークポートに割り当てた場合、稼働時の保守作業に制限が発生します。

※4: VLAN有効状態かつ稼働中に保守員によるログ採取ができません。VLANの一時的な無効化やお客様によるログ採取を依頼する事があります。

(2)iLO保守用アカウント作成のお願い

保守員がiLOにアクセスする際、保守作業用のアカウントが必要となりますので、あらかじめ作成をお願い致します。保守員よりアカウントの問い合わせがありましたらお知らせ願います。

アカウントの作成につきましては、「iLO5ユーザーガイド」の「ローカルユーザーアカウント」をご参照ください。

■アカウントに対し有効にさせていただく権限

[ログイン]

[リモートコンソール]

[仮想電源およびリセット]

[仮想メディア]

[ホストBIOS構成]

[iLOの設定の構成]

[管理ユーザーアカウント]

[ホストNIC構成]

[ホストストレージ構成]

[リカバリセット]

(3)ネットワークポートIPアドレス設定制限のお願い

iLO 専用ネットワークポートまたはiLO 共有ネットワークポート設定にて、169.254.xxx.xxxのIPアドレスを設定しないでください。

保守作業中、iLOサービスポートのIPアドレスと衝突する場合があります。

(4)iLO Webインタフェース使用許可のお願い

iLO機能およびiLO Webインタフェースを無効にしないでください。無効に設定されていた場合、ログの採取や交換前の設定のバックアップなどの作業が行えない場合があります。

仕様諸元

HA8000V Gen10 Plus の仕様については、以下ホームページアドレスをご参照ください。

1. HA8000V カタログ・パンフレット

■ホームページアドレス:

<https://www.hitachi.co.jp/products/it/ha8000v/download/index.html>

2. HA8000V/DL360 Gen10 Plus 機器仕様表

■ホームページアドレス:

<https://www.hitachi.co.jp/products/it/ha8000v/products/dl360gen10plus/index.html>

3. HA8000V/DL380 Gen10 Plus 機器仕様表

■ホームページアドレス:

<https://www.hitachi.co.jp/products/it/ha8000v/products/dl380gen10plus/index.html>

お問い合わせ先

最新情報の入手先

「HA8000V ホームページ」で、製品情報や重要なお知らせ、技術情報、ダウンロードなどの最新情報を提供しています。

■ホームページアドレス: <https://www.hitachi.co.jp/ha8000v/>

お問い合わせ先一覧

	カテゴリ	当日(24時間)保守モデル	当日(8-19時)保守モデル	翌日以降(9-17時)保守モデル
製品検討／購入前	コンピュータ製品 (添付ソフトウェアを含む)に関するお問い合わせ	HCAセンター  0120-2580-12 受付時間 9:00-12:00、13:00-17:00 (土日、祝日、年末年始、夏季休暇など弊社指定定休日を除く)		
納品	・同梱品の不足 ・各装置の損傷 ・納入時の欠品や 初期不良	日立コールセンタ  0120-921-789 受付時間 9:00-18:00 (土日、祝日、年末年始、夏季休暇など弊社指定定休日を除く)		
セッティング 導入／運用	サーバ製品の ハードウェア機能や 操作方法に関する お問い合わせ	日立ソリューションサポートセンタ HA8000V製品情報システム(Web)でお知らせします。 対応時間 一般のお問い合わせ : 平日9:00-17:00 障害に関するお問い合わせ : 平日8:00-19:00／24時間365日 (対応時間はモデルにより異なります) ※お問い合わせ時は「標準バンドル専用のサービスID」が必要となります。		HCAセンター  0120-2580-12 受付時間 9:00-12:00 13:00-17:00 (土日、祝日、年末年始、夏季休暇など弊社指定定休日を除く)
	ハードウェア 故障時の修理依頼			日立コールセンタ  0120-921-789 受付時間 9:00-18:00 (土日、祝日、年末年始、夏季休暇など弊社指定定休日を除く)
	ハードウェアに関する 技術的なお問い合わせ			総合サポートサービス(有償) 「日立サポート360」 ※お問い合わせ時はサポート360のサービスIDが必要となります。
	OS、ソフトウェア に関する技術的な お問い合わせ	総合サポートサービス(有償) 「日立サポート360」 ※お問い合わせ時はサポート360のサービスIDが必要となります。		

コンピュータ製品に関するお問い合わせ

コンピュータ製品(添付ソフトウェアを含む)に関するお問い合わせは、HCAセンター(Hitachi カスタマ・アンサ・センター)でご回答いたしますので、次のフリーダイヤルにおかけください。

 0120-2580-12

・ お願い

- お問い合わせになる際に次の内容をメモし、お伝えください。お問い合わせ内容の確認をスムーズに行うため、ご協力をお願いいたします。
形名(TYPE)／製造番号(S/N)／インストール OS

「形名」および「製造番号」は、システム装置前面のシリアルラベルプルタブに貼り付けられている機器ラベルにてご確認ください。
- 質問内容を FAX でお送りいただくこともありますので、ご協力をお願いいたします。
- 明らかにハードウェア障害と思われる場合は、販売会社または保守会社にご連絡ください。

欠品・初期不良・故障のお問い合わせ

本製品の納入時の欠品や初期不良に関するお問い合わせは日立コールセンタにご連絡ください。

- お電話の際には、製品同梱の保証書をご用意ください。

操作や使いこなし、およびハードウェア障害のお問い合わせ

本製品のハードウェアの機能や操作方法、およびハードウェアに関する技術的なお問い合わせ、またシステム装置の深刻なエラーが発生したときは、お買い求め先の販売会社または、ご契約の保守会社にご連絡ください。ご連絡先はご購入時にお控えになった連絡先をご参照いただき、日立ソリューションサポートセンタにお問い合わせください。

OS、ソフトウェアに関するお問い合わせ

本製品のOS、ソフトウェアに関する技術的なお問い合わせには、有償サポートサービス「日立サポート 360」のご契約が必要です。

サポート窓口は、有償サポートサービスご契約時に送付される、「サービス利用ガイド」に記載されていますのでご確認ください。

サポート & サービスのご案内

ハードウェア保守サービス

システム装置に提供されるハードウェア保守サービスの概要について説明します。

「翌日(9-17時)以降保守モデル」を基準に説明します。モデルごとに無償保証のサービス内容や保守サービス期間、製品保証などが異なります。それぞれのサービスの概要は、以下のURLをご参照ください。

HA8000V ホームページ : <https://www.hitachi.co.jp/ha8000v/>

※システムファームウェアの新規不具合の対策提供は、原則として製品販売終了後 7 年目までとなります。

それ以降の対応については、既知不具合の対策提供と回避策の検討と提案の対応となります。

※ハードウェア保守サービスの対象はハードウェアのみとなります。対象システム装置で動作するソフトウェアは対象外です。

※納入後にオプションの追加などをおこなう場合は、作業は保守員におまかせいただくことをお勧めします。

もし、お客様にてオプションを増設した場合は、保守コールの際に増設したオプションを必ず申告ください。保守会社にて管理するお客様のハードウェア構成情報と一致しないことで適切な保守サービスが提供できないことがあります。

無償保証の概要

システム装置をご購入いただいた日から 3 年間は、無償保守を行います。保証書は紛失しないよう、大切に保管してください。

無償修理期間	ご購入日より 3 年間 *1
サービス内容 *2	「出張修理サービス(翌平日オンサイト)」 障害ご連絡後の翌平日以降にサービス員が出張による修復(無償)
サービス時間 *2	平日 9:00 ~ 17:00 (土・日・祝日、年末年始を除く)
対象製品	HA8000Vシリーズ システム装置および内蔵オプション *3 (OS およびソフトウェア製品は対象外)

*1 有償部品は保証使用量到達前の交換を推奨します。

*2 交通事情・天候や地理条件(島しょや山間部、遠隔地)などにより、上記日時は変更となる場合があります。

*3 HA8000V 専用外付けオプションに関しては、個々に保証書が添付されています。

その保証書に記載されている保証期間が適用されます。

HA8000V 専用内蔵オプションに関しては、当該オプションが内蔵されているシステム装置本体の無償修理期間が適用されます。

無償修理期間後の保守サービスについては、お買い求め先にご相談ください。

製品保証

- 保証規定

保証規定は保証書の裏面に記載されておりますので、よくお読みください。

- 保証期間

詳しくは保証書に記載されておりますのでご参照ください。

- 有償部品の扱いについて

システム装置には、使用しているうちに劣化・消耗する部品があります。
詳細は、「有償部品対応について」をご参照ください。

技術支援サービス

ハードウェアや OS、ソフトウェアの技術的なお問い合わせについては、「技術支援サービス」による有償サポートとなります。

総合サポートサービス「日立サポート360」

ハードウェアとWindows やLinux など OS を一体化したサポートサービスをご提供いたします。詳細は、次のURL で紹介しています。

■ ホームページアドレス <https://www.hitachi.co.jp/soft/support360/>

インストールや運用時のお問い合わせや問題解決など、システムの円滑な運用のためにサービスのご契約を推奨します。

HA8000V Gen10 Plus

重要事項および読替ガイド

7 版 2022 年 3 月

無断転載を禁止します。

 **株式会社 日立製作所**

〒100-8280 東京都千代田区丸の内一丁目 6 番 6 号

<https://www.hitachi.co.jp>