Cosminexus Reliable Messaging

解説・手引・文法・操作書

3020-3-M17-40

マニュアルの購入方法

このマニュアル，および関連するマニュアルをご購入の際は，
巻末の「ソフトウェアマニュアルのサービス ご案内」をご参
照ください。

HITACHI

対象製品

適用 OS : Windows XP , Windows Server 2003 , Windows Server 2003 R2 , Windows Server 2003 (x64) , Windows Server 2003 R2 (x64) , Windows Vista

P-2441-6A24 Cosminexus Reliable Messaging 01-03

適用 OS : AIX 5L V5.2 , AIX 5L V5.3

P-1M41-6A21 Cosminexus Reliable Messaging 01-03

適用 OS : HP-UX 11i V2 (IPF) , HP-UX 11i V3 (IPF)

P-1J41-6A21 Cosminexus Reliable Messaging 01-03

適用 OS : Red Hat Enterprise Linux AS 3 (x86) , Red Hat Enterprise Linux AS 4 (x86) , Red Hat Enterprise Linux ES 3 (x86) , Red Hat Enterprise Linux ES 4 (x86) , Red Hat Enterprise Linux AS 3 (AMD64 & Intel EM64T) , Red Hat Enterprise Linux AS 4 (AMD64 & Intel EM64T) , Red Hat Enterprise Linux ES 3 (AMD64 & Intel EM64T) , Red Hat Enterprise Linux ES 4 (AMD64 & Intel EM64T)

P-9S41-6A21 Cosminexus Reliable Messaging 01-03

適用 OS : Red Hat Enterprise Linux AS 3 (IPF) , Red Hat Enterprise Linux AS 4 (IPF)

P-9V41-6A21 Cosminexus Reliable Messaging 01-03

印の製品については、サポート時期をご確認ください。

これらのプログラムプロダクトのほかにもこのマニュアルをご利用になれる場合があります。詳細は「リリースノート」でご確認ください。

これら製品は、経済産業省が2003年度から3年間実施した「ビジネスグリッドコンピューティングプロジェクト」の技術開発の成果を含みます。

輸出時の注意

本製品を輸出される場合には、外国為替および外国貿易法ならびに米国の輸出管理関連法規などの規制をご確認の上、必要な手続きをお取りください。

なお、ご不明な場合は、弊社担当営業にお問い合わせください。

商標類

AIX は、米国における米国 International Business Machines Corp. の登録商標です。

HP-UX は、米国 Hewlett-Packard Company のオペレーティングシステムの名称です。

Itanium は、アメリカ合衆国および他の国におけるインテル コーポレーションまたはその子会社の登録商標です。

Java 及びすべての Java 関連の商標及びロゴは、米国及びその他の国における米国 Sun Microsystems, Inc. の商標または登録商標です。

Linux は、Linus Torvalds の米国およびその他の国における登録商標あるいは商標です。

Microsoft は、米国およびその他の国における米国 Microsoft Corp. の登録商標です。

ORACLE は、米国 Oracle Corporation の登録商標です。

Oracle は、米国 Oracle Corporation 及びその子会社、関連会社の登録商標です。

Oracle9i は、米国 Oracle Corporation の商標です。

Oracle 10g は、米国 Oracle Corporation の商標です。

Red Hat は、米国およびその他の国で Red Hat, Inc. の登録商標若しくは商標です。

SOAP (Simple Object Access Protocol) は、分散ネットワーク環境において XML ベースの情報を交換するための通信プロトコルの名称です。

SQL*Plus は、米国 Oracle Corporation の登録商標です。

Windows は、米国およびその他の国における米国 Microsoft Corp. の登録商標です。

Windows Server は、米国およびその他の国における米国 Microsoft Corp. の商標です。

Windows Vista は、米国 Microsoft Corporation の米国及びその他の国における登録商標または商標です。

発行

2006 年 4 月 (第 1 版) 3020-3-M17

2007 年 6 月 (第 3 版) 3020-3-M17-40

著作権

All Rights Reserved. Copyright (C) 2006, 2007, Hitachi, Ltd.

変更内容

変更内容 (3020-3-M17-40) Cosminexus Reliable Messaging 01-03

追加・変更内容	変更箇所
<p>従来の永続版リソースアダプタに加えて非永続版リソースアダプタを提供するようにしたため、リソースアダプタの違いによる機能相違点を追加した。非永続版リソースアダプタの追加に伴い、Cosminexus RM のコンフィグレーションプロパティに QueueMakeFileName プロパティを追加した。</p>	<p>1. , 2.2 , 2.3.1 , 2.3.2 , 2.3.5 , 2.5.1(3) , 2.5.3(2) , 2.6.7 , 3.1 , 表 3-1 , 3.5 , 4.5.2 , 5. , 6.1 , 6.2(3) , 6.2(9) , 6.2(12) , 7.1 , 7.5 , 表 8-1 , 8.3.2 , 8.3.7 , 8.3.8 , 8.3.11 , 8.3.12 , 8.3.13 , 8.3.14 , 8.3.17 , 8.3.24 , 8.3.27 , 表 9-1 , 付録 C , 付録 E</p>
<p>接続先 DB が Oracle で、トランザクションサポートレベルが XATransaction の場合に、複数の J2EE サーバ上で複数のリソースアダプタが共通の DB を利用できるようにした。</p>	<p>1.3.4</p>
<p>メッセージの受け渡し方式で、値渡し方式と参照渡し方式を利用できるようにした。 これに伴い、次のように変更した。</p> <ul style="list-style-type: none"> • Cosminexus RM のコンフィグレーションプロパティに、RMPassByReference プロパティを追加した。 • 障害コード HRM-00832 を追加した。 	<p>表 1-1 , 2.3.3 , 2.6.7(10) , 表 6-1 , 6.2(11) , 表 7-7</p>
<p>DB Connector for Cosminexus RM で次の機能を使用できるようにした。</p> <ul style="list-style-type: none"> • ステートメントキャンセル • 障害調査用 SQL の出力 • 軽微な障害時のコネクション再利用 • コネクション ID の取得 	<p>表 1-1 , 2.7.2 , 2.7.3(2) , 2.7.3(3) , 2.7.3(4) , 2.7.3(5)</p>
<p>キュー作成時の表示名を利用する場合は、キュー定義ファイルの作成を不要にした。 これに伴い、次のように変更した。</p> <ul style="list-style-type: none"> • Cosminexus RM のコンフィグレーションプロパティに RMWaitRestoration プロパティを追加した。 • 次のコマンドに -x オプションを追加した。 <ul style="list-style-type: none"> • hrmchgque (ローカルキューの属性変更) • hrmchgque (受信用共用キューの属性変更) • hrmchgque (送信用共用キューの属性変更) • hrmchgque (転送キューの属性変更) • hrmmkque (ローカルキューの作成) • hrmmkque (受信用共用キューの作成) • hrmmkque (送信用共用キューの作成) • hrmmkque (転送キューの作成) 	<p>表 1-1 , 3.4.4 , 3.5.2 , 表 6-1 , 6.2(4) , 6.2(6) , 8.3.2 , 8.3.3 , 8.3.4 , 8.3.5 , 8.3.8(5) , 8.3.17 , 8.3.18 , 8.3.19 , 8.3.20 , 付録 C.3 , 付録 C.6</p>
<p>Cosminexus RM のトレースに PRF トレースを追加した。</p>	<p>表 1-1 , 3.6.5 , 4.4 , 5.3 , 表 9-1 , 9.1.6 , 付録 D</p>

追加・変更内容	変更箇所
メッセージの削除方法で、遅延削除と即時削除を利用できるようにした。これに伴い、Cosminexus RM のコンフィグレーションプロパティに、RMDeleteMessageImmediately プロパティを追加した。	2.3.4, 表 6-1, 6.2(10)
キュー間転送で異なるバージョンの Cosminexus RM とメッセージを送受信する方法を追加した。これに伴い、次のコマンドに -i オプションを追加した。 <ul style="list-style-type: none"> • hrchgque (転送キューの属性変更) • hrmmkque (転送キューの作成) 	2.4.6, 4.2.3, 8.3.5, 8.3.20, 付録 H
ObjectMessage のペイロードにユーザが定義したクラスのオブジェクトを格納する場合、送受信するアプリケーションにユーザが定義したクラスを含めなければならないようにした。	2.5.1(3)(b), 3.6.3
システム構築の流れを変更した。	3.
Connector 属性ファイルのテンプレートを提供した。	3.1(3), 3.4.5(1), 3.4.8(1), 3.5.3(1)
システム構築のサンプル手順を追加した。	3.1(3), 付録 C.1
適用 OS に Windows Vista を追加した。	4.5.1, 5.4.1
Cosminexus RM の開始処理を待ち合わせる場合、タイムアウトが発生するまで待つことを避けることができるようにした。これに伴い、Cosminexus RM のコンフィグレーションプロパティに、RMStartTimeout プロパティを追加した。	表 6-1, 6.2(7)
DB Connector for Cosminexus RM のコンフィグレーションプロパティを追加した。	6.3
次の障害コードを追加した。 HRM-00832, HRM-00833	表 7-7
送信用共用キューの属性を変更できるようにした。これに伴い、hrchgque (送信用共用キューの属性変更) コマンドを追加した。	表 8-1, 8.3.4
コネクションプールの見積もり方法を追加した。	付録 G
Cosminexus RM 01-03 への移行方法を追加した。	付録 H
次のメッセージを追加した。 KFRM01807-W, KFRM10022-E, KFRM10023-E, KFRM13029-I, KFRM17000-E, KFRM17001-E, KFRM17002-E, KFRM17003-E, KFRM17004-E, KFRM17005-E, KFRM17006-E, KFRM17007-W, KFRM17008-W, KFRM17009-W, KFRM17010-W, KFRM17011-W, KFRM17012-W, KFRM17013-E, KFRM17014-W, KFRM20092-E, KFRM20093-E, KFRM20095-E, KFRM20096-W, KFRM20097-W, KFRM20098-I, KFRM20099-I, KFRM20100-E, KFRM20121-W, KFRM20122-W, KFRM20123-W, KFRM20125-E, KFRM20126-E, KFRM32009-E, KFRM40013-E	9.1.2, 9.4
次のメッセージを変更した。 KFRM14004-E	9.4
次のメッセージを削除した。 KFRM20076-I, KFRM20077-I	9.4

単なる誤字・脱字などはお断りなく訂正しました。

第 3 版では、次に示すマニュアルの内容の一部をこのマニュアルに移動し、目次構成を変更しました。

・ Cosminexus アプリケーション設定操作ガイド

・ Cosminexus リファレンス 定義編

第 2 版との対応は次のようになっています。

第 2 版	第 3 版
1. 概要	1. 概要
2. 機能	2. 機能
3. システム構築	3. システム構築
3.1 前提製品の初期設定	3.1 システム構築の流れ
	3.2 Cosminexus RM のインストール
	3.2.1 前提製品のインストール
3.1.1 Cosminexus の初期設定	3.2.1(1) Cosminexus のインストール
-	3.2.1(2) DBMS のインストール
-	3.2.1(3) DB クライアントのインストール
-	3.4 Cosminexus RM のシステム構築 (永続版リソースアダプタの場合)
3.1.1(1) Cosminexus DABroker Library の動作環境の設定	3.4.7 DB Connector for Cosminexus RM の前提製品の設定
3.1.2 DB クライアントの初期設定	3.4.1(2) DB クライアントの設定
	3.4.2(2) DB クライアントの設定
3.1.3 DB Connector の初期設定	3.4.8 DB Connector for Cosminexus RM のプロパティ定義
マニュアル「Cosminexus アプリケーション設定操作ガイド」から移動	
3.1.4 DBMS の初期設定	3.4.1 DBMS の設定 (HiRDB を使用する場合)
	3.4.2 DBMS の設定 (Oracle を使用する場合)
3.1.4(1) HiRDB を使用する場合	3.4.1(1) DBMS の初期設定 (HiRDB を使用する場合)
3.1.4(1)(e) HiRDB の排他資源の見積もり	付録 F HiRDB の見積もり
3.1.4(1)(f) 同時アクセス可能実表数の見積もり	
3.1.4(2) Oracle を使用する場合	3.4.2(1)DBMS の初期設定 (Oracle を使用する場合)
3.1.4(3) 注意事項	3.6.1 DBMS の設定をする場合
3.1.5 SOAP 通信基盤の初期設定	3.4.13(1) SOAP 通信基盤の設定
3.2 Cosminexus RM の初期設定	3.1 システム構築の流れ
3.2.1 インストール	3.2.2 Cosminexus RM をインストールすると格納されるファイル

第 2 版	第 3 版
-	3.3 システム構築の準備
3.2.2 システム名の決定	3.3.1 Cosminexus RM のシステム名の決定
3.2.3 環境変数の設定	3.3.2 環境変数の設定
3.2.4 管理情報テーブルの作成	3.4.1(3) Cosminexus RM の管理情報テーブルの作成
	3.4.2(3) Cosminexus RM の管理情報テーブルの作成
-	3.4.3 J2EE サーバ (Cosminexus) の設定
3.2.5 キュー定義ファイルの作成	3.4.4 キュー定義ファイルの作成 (永続版リソースアダプタの場合)
3.2.6 プロパティのカスタマイズ	3.4.5 Cosminexus RM のプロパティ定義 (永続版リソースアダプタの場合)
マニュアル「Cosminexus アプリケーション設定操作ガイド」から移動	
マニュアル「Cosminexus アプリケーション設定操作ガイド」から移動	3.4.6 DB Connector for Cosminexus RM の選択
マニュアル「Cosminexus アプリケーション設定操作ガイド」から移動	3.4.9 DB Connector for Cosminexus RM と Cosminexus RM のインポート
マニュアル「Cosminexus アプリケーション設定操作ガイド」から移動	3.4.10 DB Connector for Cosminexus RM と Cosminexus RM のプロパティ設定
マニュアル「Cosminexus アプリケーション設定操作ガイド」から移動	3.4.11 DB Connector for Cosminexus RM と Cosminexus RM のデブロイ
マニュアル「Cosminexus アプリケーション設定操作ガイド」から移動	3.4.12 Cosminexus RM の運用前の準備 (永続版リソースアダプタの場合)
-	3.4.13 キュー間転送をする場合の設定
3.2.7 キュー間転送を使用する場合の設定	3.4.13(2) キュー間転送をする場合の Cosminexus RM の設定
3.2.8 その他の設定	3.4.13(3) 転送データ相互接続用インタフェースを利用する場合の設定
	3.6.3 ObjectMessage のペイロードにユーザが定義したクラスのオブジェクトを格納する場合
	3.6.4 同一サーバ上で Cosminexus RM を複数デブロイする場合
-	3.6 システム構築時の注意事項
3.2.9 複数デブロイをする場合の注意事項	3.6.2 複数デブロイをする場合
-	3.5 Cosminexus RM のシステム構築 (非永続版リソースアダプタの場合)
4. 運用	4. Cosminexus RM (永続版リソースアダプタ) の運用

第 2 版	第 3 版
-	5. Cosminexus RM (非永続版リソースアダプタ) の運用
5. コンフィグレーションプロパティ	6. コンフィグレーションプロパティ
5.1 コンフィグレーションプロパティの一覧	6.1 コンフィグレーションプロパティの一覧
5.2 コンフィグレーションプロパティの詳細説明	6.2 コンフィグレーションプロパティの詳細説明
マニュアル「Cosminexus リファレンス 定義編」から移動	6.3 DB Connector for Cosminexus RM のコンフィグレーションプロパティの一覧
6. インタフェース	7. インタフェース
7. コマンドリファレンス	8. コマンドリファレンス
8. 障害対策	9. 障害対策
付録	付録

(凡例) - : 第 3 版で追加した項目

変更内容 (3020-3-M17-20) Cosminexus Reliable Messaging 01-02

追加・変更内容

Cosminexus RM が動作する J2EE サーバモードを、スタンダードモードおよびアドバンスモードから J2EE モードの 1.4 モードに変更した。

トランザクションのサポートレベルが XATransaction の場合、複数の J2EE サーバ内の複数のリソースアダプタが共通の DB を利用できるようにした。

デッドメッセージキューに移動したメッセージを、移動前のキューに再登録できるようにした。あわせて、デッドメッセージキューのデッドメッセージの情報を参照できるようにした。これに伴い、次のように変更した。

JMS メッセージの次のヘッダの説明を変更した。

- JMSMessageID
- JMSTimestamp
- JMSExpiration

JMS メッセージに次のプロパティを追加した。

- JMS_HITACHI_DeadMessageID

JMS メッセージのプロパティの説明を変更した。

- JMS_HITACHI_DeadMessageTimestamp
- JMS_HITACHI_DeadMessageCause
- JMS_HITACHI_DeadMessageOriginalQueueName

次のコンフィグレーションプロパティの説明を変更した。

- RSMHConnectFlag プロパティ
- RMTRConnectFlag プロパティ

次のコマンドを追加した。

- hrmlsdmsg (デッドメッセージの参照)
- hrmregdmsg (デッドメッセージの再登録)

追加・変更内容

JMSXGroupSeq では、リテラルに 0 以上の整数値を指定する旨の注意事項を追加した。

次の DB Connector を使用できるようにした。

- DABroker 対応の DB Connector
- HiRDB Type4 JDBC ドライバ対応の DB Connector
- Oracle JDBC Thin ドライバ対応の DB Connector

これに伴い、障害コード HRM-00409 の説明を変更した。

Oracle を使用する場合の接続ユーザに付与する権限として、ロール権限を追加した。

各 DB で使用する言語モードは、Cosminexus DABroker Library や DB Connector などの上位のソフトウェアの言語モードと合わせる旨の注意事項を追加した。

Cosminexus RM 01-02 への移行方法を追加した。

実行状態、管理状態、または開始中状態から閉塞状態に移行する旨の説明を追加した。また、閉塞状態での各コマンドの実行可否を追加した。

管理情報テーブルの一覧（データ型および列数の詳細）を追加した。

receive() 発行時に該当キュー内にメッセージがなかった場合の説明を追加した。

次のメソッドに Cosminexus RM のバージョン・リビジョンに応じて、戻り値が異なる旨の説明を追加した。

- getProviderMajorVersion メソッド
- getProviderMinorVersion メソッド
- getProviderVersion メソッド

障害コード HRM-00911 を削除した。

次のメッセージを追加した。

KFRM01020-I, KFRM13025-I, KFRM13026-I, KFRM13027-I, KFRM13028-W, KFRM20078-I, KFRM20079-I, KFRM20080-I, KFRM20081-W, KFRM20082-E, KFRM20083-E, KFRM20084-E, KFRM20085-E, KFRM20086-E, KFRM20087-E, KFRM20088-E, KFRM20089-E, KFRM20090-E, KFRM20091-E, KFRM20094-W, KFRM40012-I

次のメッセージを削除した。

KFRM13002-I, KFRM13003-I, KFRM13014-I, KFRM40002-I

次のメッセージを変更した。

KFRM01803-W, KFRM14016-E, KFRM14022-E, KFRM20012-E

はじめに

このマニュアルは Cosminexus（コズミネクス）のシステム内で、複数のアプリケーションをメッセージの非同期通信によって連携させる仕組みを説明したものです。

このマニュアルは次のプログラムプロダクトについて説明しています。

- P-2441-6A24 Cosminexus Reliable Messaging
- P-1M41-6A21 Cosminexus Reliable Messaging
- P-1J41-6A21 Cosminexus Reliable Messaging
- P-9S41-6A21 Cosminexus Reliable Messaging
- P-9V41-6A21 Cosminexus Reliable Messaging

Cosminexus Reliable Messaging は、Cosminexus のシステム中で、メッセージキューを管理します。

対象読者

このマニュアルは、Cosminexus のシステムを構築する方およびシステム管理者を対象としています。

次の内容を理解されていることを前提としています。

- OS（Windows または UNIX）のシステム構築および運用に関する知識
- JMS インタフェースでのプログラミングの知識
- J2EE に関する知識
- リレーショナルデータベースに関する基本的な知識

マニュアルの構成

このマニュアルは、次に示す章と付録から構成されています。

第 1 章 概要

Cosminexus Reliable Messaging の概要、必要な前提製品およびシステムの形態について説明しています。

第 2 章 機能

JMS の PTP メッセージングモデルの概要を示したあとで、各要素の機能について説明しています。また、DB Connector for Cosminexus RM の機能について説明しています。

第 3 章 システム構築

Cosminexus Reliable Messaging のシステムを構築する手順について説明しています。

第 4 章 Cosminexus RM（永続版リソースアダプタ）の運用

永続版リソースアダプタを使用する場合の、Cosminexus Reliable Messaging およびアプリケーションの開始と停止、管理情報テーブルを保存した DB の運用などについて説明しています。

第 5 章 Cosminexus RM（非永続版リソースアダプタ）の運用

非永続版リソースアダプタを使用する場合の、Cosminexus Reliable Messaging およびアプリ

ケーションの開始と停止，ローカルキューの運用などについて説明しています。

第 6 章 コンフィグレーションプロパティ

Cosminexus Reliable Messaging および DB Connector for Cosminexus RM のコンフィグレーションプロパティの詳細について説明しています。

第 7 章 インタフェース

Cosminexus Reliable Messaging が提供するインタフェースの種類，クラスおよびメソッドの詳細およびアプリケーションの障害時に設定される障害コードについて説明しています。

第 8 章 コマンドリファレンス

Cosminexus Reliable Messaging が提供するコマンドについて説明しています。

第 9 章 障害対策

メッセージログとトレースの種類，場所，形式およびメッセージ内容について説明しています。

付録 A JMS 仕様との差異

Cosminexus Reliable Messaging の JMS インタフェースの機能について，Sun Microsystems, Inc. が提供する JMS Version 1.0.2b との機能差を説明しています。

付録 B WS-Reliability サポート一覧

Cosminexus Reliable Messaging の転送キュー機能の前提となる WS-Reliability プロトコルのサポート範囲について説明しています。

付録 C サンプルアプリケーション

Cosminexus Reliable Messaging が提供するサンプルアプリケーションの処理の流れおよび Cosminexus Component Container で実行する手順について説明しています。また，サンプルアプリケーション (SessionBean1) を動作させるための環境構築のサンプル手順について説明しています。

付録 D PRF トレース取得時のイベント ID

Cosminexus Reliable Messaging では，各処理の入口と出口で PRF トレースを取得します。各処理でのイベント ID，PRF トレースの出力ポイント，およびトレースの取得レベルについて説明しています。

付録 E Cosminexus RM のメモリ所要量とディスク占有量

Cosminexus Reliable Messaging 使用時のメモリ所要量およびインストール時のディスク占有量について説明しています。

付録 F HiRDB の見積もり

HiRDB の排他資源と同時アクセス可能実表数の見積もりについて説明しています。

付録 G コネクションプールの見積もり

コネクションプールに確保する最大コネクション数の見積もりについて説明しています。

付録 H 旧バージョンからの移行

uCosminexus Reliable Messaging 01-00，Cosminexus Reliable Messaging 01-01，および Cosminexus Reliable Messaging 01-02 から Cosminexus Reliable Messaging 01-03 へ移行すると

きの手順について説明しています。

付録 I 用語解説

Cosminexus Reliable Messaging で使用する用語について説明しています。

関連マニュアル

このマニュアルでは、関連するマニュアルについて、対象 OS およびバージョン番号を省略して表記しています。マニュアルの正式名称とこのマニュアルでの表記を次の表に示します。

正式名称	このマニュアルでの表記
Cosminexus 機能解説 (3020-3-M03)	Cosminexus 機能解説
Cosminexus システム構築ガイド (3020-3-M06)	Cosminexus システム構築ガイド
Cosminexus システム運用ガイド (3020-3-M07)	Cosminexus システム運用ガイド
Cosminexus アプリケーション設定操作ガイド (3020-3-M08)	Cosminexus アプリケーション設定操作ガイド
Cosminexus 運用管理操作ガイド (3020-3-M09)	Cosminexus 運用管理操作ガイド
Cosminexus リファレンス コマンド編 (3020-3-M10)	Cosminexus リファレンス コマンド編
Cosminexus リファレンス 定義編 (3020-3-M11)	Cosminexus リファレンス 定義編
TPBroker ユーザーズガイド (3020-3-M16)	TPBroker ユーザーズガイド
Cosminexus アプリケーション開発ガイド (3020-3-M41)	Cosminexus アプリケーション開発ガイド
Cosminexus リファレンス API 編 (3020-3-M42)	Cosminexus リファレンス API 編
Cosminexus SOAP アプリケーション開発ガイド (3020-3-M47)	Cosminexus SOAP アプリケーション開発ガイド
スケーラブルデータベースサーバ HiRDB Version 8 システム導入・設計ガイド (UNIX(R)用) (3000-6-352)	HiRDB システム導入・設計ガイド
スケーラブルデータベースサーバ HiRDB Version 8 システム導入・設計ガイド (Windows(R)用) (3020-6-352)	
スケーラブルデータベースサーバ HiRDB Version 8 システム定義 (UNIX(R)用) (3000-6-353)	HiRDB システム定義

正式名称	このマニュアルでの表記
スケーラブルデータベースサーバ HiRDB Version 8 システム定義 (Windows(R) 用) (3020-6-353)	
スケーラブルデータベースサーバ HiRDB Version 8 システム運用ガイド (UNIX(R) 用) (3000-6-354)	HiRDB システム運用ガイド
スケーラブルデータベースサーバ HiRDB Version 8 システム運用ガイド (Windows(R) 用) (3020-6-354)	
スケーラブルデータベースサーバ HiRDB Version 8 コマンドリファレンス (UNIX(R) 用) (3000-6-355)	HiRDB コマンドリファレンス
スケーラブルデータベースサーバ HiRDB Version 8 コマンドリファレンス (Windows(R) 用) (3020-6-355)	
スケーラブルデータベースサーバ HiRDB Version 8 UAP 開発ガイド (3020-6-356)	HiRDB UAP 開発ガイド
スケーラブルデータベースサーバ HiRDB Version 8 SQL リファレンス (3020-6-357)	HiRDB SQL リファレンス

このマニュアルでの表記

このマニュアルで使用する製品名称の略称を次に示します。

名称	略称
AIX 5L V5.2	AIX
AIX 5L V5.3	
Cosminexus Reliable Messaging	Cosminexus RM
DB Connector for Cosminexus Reliable Messaging	DB Connector for Cosminexus RM
HP-UX 11i V2 (IPF)	HP-UX
HP-UX 11i V3 (IPF)	
Itanium ^(R) Processor Family	IPF
Java TM	Java
Red Hat Enterprise Linux AS 3 (AMD64 & Intel EM64T)	Linux
Red Hat Enterprise Linux AS 3 (IPF)	
Red Hat Enterprise Linux AS 3 (x86)	
Red Hat Enterprise Linux AS 4 (AMD64 & Intel EM64T)	

名称	略称	
Red Hat Enterprise Linux AS 4 (IPF)		
Red Hat Enterprise Linux AS 4 (x86)		
Red Hat Enterprise Linux ES 3 (AMD64 & Intel EM64T)		
Red Hat Enterprise Linux ES 3 (x86)		
Red Hat Enterprise Linux ES 4 (AMD64 & Intel EM64T)		
Red Hat Enterprise Linux ES 4 (x86)		
ORACLE ^(R) Oracle9i ^(TM)	Oracle	
ORACLE ^(R) Oracle 10g ^(TM)		
uCosminexus TP1/Server Base Enterprise Option	TP1/Server Base Enterprise Option	TP1/EE
Microsoft ^(R) Windows Server ^(TM) 2003 , Enterprise Edition Operating System (x86)	Windows Server 2003	
Microsoft ^(R) Windows Server ^(TM) 2003 , Enterprise x64 Edition Operating System		
Microsoft ^(R) Windows Server ^(TM) 2003 , Standard Edition Operating System (x86)		
Microsoft ^(R) Windows Server ^(TM) 2003 , Standard x64 Edition Operating System		
Microsoft ^(R) Windows Server ^(TM) 2003 R2 Enterprise Edition Operating System (x86)		
Microsoft ^(R) Windows Server ^(TM) 2003 R2 Standard Edition Operating System (x86)		
Microsoft ^(R) Windows Server ^(TM) 2003 R2 , Enterprise x64 Edition Operating System		
Microsoft ^(R) Windows Server ^(TM) 2003 R2 , Standard x64 Edition Operating System		
Microsoft ^(R) Windows Vista ^(TM) Business		
Microsoft ^(R) Windows Vista ^(TM) Enterprise		
Microsoft ^(R) Windows Vista ^(TM) Ultimate		
Microsoft ^(R) Windows ^(R) XP Professional Operating System	Windows XP	

- Windows Server 2003 , Windows XP , および Windows Vista とで機能差がない場合 , Windows と表記しています。
- AIX , HP-UX , および Linux を合わせて UNIX と表記しています。

はじめに

略語一覧

このマニュアルで使用する英略語の一覧を次に示します。

英略語	英字での表記
API	<u>A</u> pplication <u>P</u> rogramming <u>I</u> nterface
DB	<u>D</u> atabase
DBMS	<u>D</u> atabase <u>M</u> anagement <u>S</u> ystem
EJB	<u>E</u> nterprise <u>J</u> ava <u>B</u> eans TM
FIFO	<u>F</u> irst- <u>I</u> n <u>F</u> irst- <u>O</u> ut
HTML	<u>H</u> yper <u>T</u> ext <u>M</u> arkup <u>L</u> anguage
HTTP	<u>H</u> yper <u>T</u> ext <u>T</u> ransfer <u>P</u> rotocol
IIS	<u>I</u> nternet <u>I</u> nformation <u>S</u> ervices
J2EE	<u>J</u> ava TM <u>2</u> Platform, <u>E</u> nterprise <u>E</u> dition
JCA	<u>J</u> 2EE <u>C</u> onnecto <u>r</u> <u>A</u> rchitecture
JDBC	<u>J</u> ava <u>D</u> ata <u>B</u> ase <u>C</u> onnectivity
JMS	<u>J</u> ava TM <u>M</u> essage <u>S</u> ervice
JNDI	<u>J</u> ava <u>N</u> aming and <u>D</u> irectory <u>I</u> nterface TM
JSP	<u>J</u> ava <u>S</u> erver <u>P</u> ages TM
JTA	<u>J</u> ava TM <u>T</u> ransaction <u>A</u> PI
NTP	<u>N</u> etwork <u>T</u> ime <u>P</u> rotocol
OASIS	<u>O</u> rganization for the <u>A</u> dvancement of <u>S</u> tructured <u>I</u> nformation <u>S</u> tandards
OS	<u>O</u> perating <u>S</u> ystem
PTP	<u>P</u> oint- <u>t</u> o- <u>P</u> oint
QoS	<u>Q</u> uality of <u>S</u> ervice
RAC	<u>R</u> eal <u>A</u> pplication <u>C</u> lusters
SOAP	<u>S</u> imple <u>O</u> bject <u>A</u> ccess <u>P</u> rotocol
SSL	<u>S</u> ecure <u>S</u> ocket <u>L</u> ayer
UAP	<u>U</u> ser <u>A</u> pplication <u>P</u> rogram
UCS	<u>U</u> niversal multi-octet coded <u>C</u> haracter <u>S</u> et
UTC	<u>C</u> oordinated <u>U</u> niversal <u>T</u> ime
UTF-8	<u>8</u> -bit <u>U</u> CS <u>T</u> ransformation <u>F</u> ormat
VM	<u>V</u> irtual <u>M</u> achine

操作方法の説明で使用する記号

このマニュアルでは、次に示す記号を使用して操作方法を説明しています。

記号	意味
[]	メニュー、コマンド、ダイアログの名称およびボタンを示します。

図中で使用する記号

このマニュアルの図中で使用する記号を、次のように定義します。

●プログラム



●DB

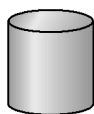

●キュー

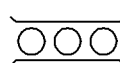

●データの流れ



●ネットワーク

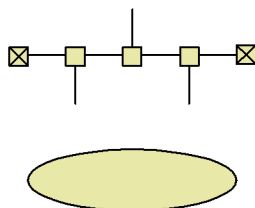

●制御の流れ

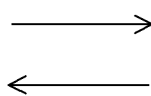

●障害の発生や原因



文法の記号

このマニュアルで使用する各種の記号を説明します。

属性表示記号

ユーザ指定値の範囲などを説明する記号です。

属性表示記号	意味
~	この記号のあとにユーザ指定値の属性を示します。
《 》	ユーザが指定を省略したときの解釈値を示します。
< >	ユーザ指定値の構文要素を示します。
(())	ユーザ指定値の指定範囲を示します。

構文要素記号

ユーザ指定値の内容を説明する記号です。

構文要素記号	意味
< 英字 >	半角のアルファベット (A ~ Z, a ~ z)
< 数字 >	半角の数字 (0 ~ 9)
< 英数字 >	英字と数字

はじめに

構文要素記号	意味
< 識別子 >	先頭が英字の英数字列と_（アンダスコア）
< 文字列 >	任意の文字の配列（ただし、2 バイト文字は除く）

文法記述記号

記述形式を説明する記号です。

文法記述記号	意味
[]	この記号で囲まれている項目は省略してもよいことを示します。 (例) [-I 最大メッセージ長] -I オプションとそのオペランドを指定するか、何も指定しないことを示します。
{ }	この記号で囲まれている複数の項目のうちから一つを選択することを示します。 (例) {local shr_receive} local と shr_receive のうち、どちらかを指定することを示します。
 (ストローク)	この記号で区切られた項目は選択できることを示します。 (例) {local shr_receive} local と shr_receive のうち、どちらかを指定することを示します。
< >	この記号で囲まれている項目はユーザの環境によって異なることを表します。 (例) <HiRDB サーバのホスト名または IP アドレス > ユーザの環境で使用している HiRDB サーバのホスト名または IP アドレスを指定することを示します。

適用 OS の違いによる機能相違点の表記

このマニュアルは、AIX、HP-UX、Linux、および Windows に適用します。OS によって記述を書き分ける場合、次に示す表記を使用して、それぞれの説明に OS 名を明記しています。

表記	意味
AIX の場合	AIX に該当する表記です。
HP-UX の場合	HP-UX に該当する表記です。
Linux の場合	Linux に該当する表記です。
UNIX の場合	UNIX (AIX, HP-UX, Linux) に該当する表記です。
Windows の場合	Windows (Windows Server 2003, Windows XP, Windows Vista) に該当する表記です。

このマニュアルで使用するディレクトリ名

このマニュアルでは、原則として Windows の表記を使用しています。UNIX の場合は、環境変数の頭に「\$」を付加し、ディレクトリセパレータを「/」で読み替えてください。読み替えの例を次の表に示します。

Windows の場合	UNIX の場合
%HRMDIR%¥sql	\$HRMDIR/sql

リソースアダプタの違いによる機能相違点の表記

このマニュアルの対象製品は、永続版リソースアダプタと非永続版リソースアダプタの2種類のリソースアダプタを提供します。リソースアダプタによって記述を書き分ける場合、次に示す表記を使用して、それぞれの説明にリソースアダプタの種別を明記しています。

表記	意味
永続版リソースアダプタの場合	永続版リソースアダプタに該当する表記です。
非永続版リソースアダプタの場合	非永続版リソースアダプタに該当する表記です。

このマニュアルで使用している記号

! 注意事項

間違いやすい点や注意しなければならない点などについて説明しています。

参考

補足的な情報を説明しています。

常用漢字以外の漢字の使用について

このマニュアルでは、常用漢字を使用することを基本としていますが、次に示す用語については、常用漢字以外の漢字を使用しています。

個所（かしょ） 同梱（どうこん） 必須（ひつす） 閉塞（へいそく）

KB（キロバイト）などの単位表記について

1KB（キロバイト）、1MB（メガバイト）、1GB（ギガバイト）、1TB（テラバイト）はそれぞれ1,024 バイト、1,024² バイト、1,024³ バイト、1,024⁴ バイトです。

目次

1	概要	1
1.1	Cosminexus RM の概要	2
1.2	ソフトウェア構成	5
1.3	システム形態	9
1.3.1	単一システムでのアプリケーション連携	9
1.3.2	複数システム間でのアプリケーション連携	10
1.3.3	複数システムのキュー間でメッセージを転送するアプリケーション連携	11
1.3.4	DB サーバの共有	12
1.4	システム構築・運用の流れとマニュアルの参照先	18
1.4.1	システム構築・運用の流れとマニュアルでの説明個所の対応	18
1.4.2	Cosminexus RM の機能とマニュアルでの説明個所の対応	20
2	機能	25
2.1	メッセージングモデル	26
2.1.1	PTP メッセージングモデル	26
2.2	キューの種類	27
2.2.1	ローカルキュー	27
2.2.2	転送キュー	29
2.2.3	受信用共用キュー	30
2.2.4	送信用共用キュー	32
2.2.5	デッドメッセージキュー	34
2.3	メッセージの管理	38
2.3.1	キューの永続性	38
2.3.2	メッセージ取り出しモード	39
2.3.3	メッセージの受け渡し	41
2.3.4	メッセージの削除	44
2.3.5	メッセージの有効期間	47
2.4	メッセージのキュー間転送	48
2.4.1	キュー間転送の概要	48
2.4.2	キュー間転送のあて先指定	49
2.4.3	キュー間転送の通信モデル	51
2.4.4	キュー間転送の QoS	52
2.4.5	メッセージの再送	55

2.4.6	キュー間転送の互換通信	55
2.4.7	キュー間転送の障害時の動作	57
2.4.8	キュー間転送の注意事項	58
2.4.9	SOAP プロトコル	59
2.5	メッセージの構成	61
2.5.1	JMS メッセージの構成	61
2.5.2	メッセージ要素のアクセスモード	73
2.5.3	メッセージとキューの関係	75
2.5.4	メッセージサイズを見積もる方法	76
2.6	アプリケーションからのメッセージ操作	78
2.6.1	メッセージの受信制御	78
2.6.2	メッセージセレクタ	78
2.6.3	Message-driven Bean との連携	80
2.6.4	共用キューでのメッセージ受信時の処理の流れ	80
2.6.5	DB アクセス時の認証	82
2.6.6	トランザクション制御	83
2.6.7	アプリケーション作成時の注意事項	87
2.7	DB Connector for Cosminexus RM の機能	92
2.7.1	Cosminexus RM と DB Connector for Cosminexus RM の関係	92
2.7.2	DB Connector for Cosminexus RM の機能一覧	94
2.7.3	DB Connector for Cosminexus RM 連携時のコネクションと SQL の運用	95
2.7.4	DB Connector for Cosminexus RM 連携時の注意事項	98
3	システム構築	99
3.1	システム構築の流れ	100
3.2	Cosminexus RM のインストール	103
3.2.1	前提製品のインストール	103
3.2.2	Cosminexus RM をインストールすると格納されるファイル	104
3.3	システム構築の準備	107
3.3.1	Cosminexus RM のシステム名の決定	107
3.3.2	環境変数の設定	107
3.4	Cosminexus RM のシステム構築 (永続版リソースアダプタの場合)	109
3.4.1	DBMS の設定 (HiRDB を使用する場合)	109
3.4.2	DBMS の設定 (Oracle を使用する場合)	117
3.4.3	J2EE サーバ (Cosminexus) の設定	118
3.4.4	キュー定義ファイルの作成 (永続版リソースアダプタの場合)	118

3.4.5	Cosminexus RM のプロパティ定義 (永続版リソースアダプタの場合)	120
3.4.6	DB Connector for Cosminexus RM の選択	123
3.4.7	DB Connector for Cosminexus RM の前提製品の設定	125
3.4.8	DB Connector for Cosminexus RM のプロパティ定義	127
3.4.9	DB Connector for Cosminexus RM と Cosminexus RM のインポート	138
3.4.10	DB Connector for Cosminexus RM と Cosminexus RM のプロパティ設定	139
3.4.11	DB Connector for Cosminexus RM と Cosminexus RM のデプロイ	139
3.4.12	Cosminexus RM の運用前の準備 (永続版リソースアダプタの場合)	140
3.4.13	キュー間転送を使用する場合の設定	143
3.5	Cosminexus RM のシステム構築 (非永続版リソースアダプタの場合)	146
3.5.1	キュー作成ファイルの作成	146
3.5.2	キュー定義ファイルの作成 (非永続版リソースアダプタの場合)	148
3.5.3	Cosminexus RM のプロパティ定義 (非永続版リソースアダプタの場合)	150
3.5.4	Cosminexus RM のインポート	152
3.5.5	Cosminexus RM のプロパティ設定	153
3.5.6	Cosminexus RM のデプロイ	153
3.5.7	Cosminexus RM の運用前の準備 (非永続版リソースアダプタの場合)	154
3.6	システム構築時の注意事項	156
3.6.1	DBMS の設定をする場合	156
3.6.2	複数デプロイをする場合	156
3.6.3	ObjectMessage のペイロードにユーザが定義したクラスのオブジェクトを格納する場合	158
3.6.4	同一サーバ上で Cosminexus RM を複数デプロイする場合	158
3.6.5	PRF トレースファイルを利用する場合	158
4	Cosminexus RM (永続版リソースアダプタ) の運用	161
4.1	Cosminexus RM とアプリケーションの開始と停止 (永続版リソースアダプタの場合)	162
4.1.1	Cosminexus RM の開始 (永続版リソースアダプタの場合)	162
4.1.2	アプリケーションの開始 (永続版リソースアダプタの場合)	163
4.1.3	Cosminexus RM の停止 (永続版リソースアダプタの場合)	164
4.1.4	Cosminexus RM の状態遷移 (永続版リソースアダプタの場合)	164
4.2	キューの運用 (永続版リソースアダプタの場合)	168
4.2.1	ローカルキューによるシステム内アプリケーション間連携	168
4.2.2	共用キューによるシステム間連携	168
4.2.3	キュー間転送によるシステム間連携	170
4.2.4	デッドメッセージキューによるデッドメッセージの再登録	171

4.2.5	キューの状態遷移（永続版リソースアダプタの場合）	174
4.3	DB の運用	178
4.3.1	管理情報テーブルの移行	178
4.3.2	管理情報テーブルの削除	179
4.3.3	接続ユーザ名の変更	181
4.3.4	DB のバックアップ	184
4.3.5	RD エリアの容量の確保	184
4.3.6	管理情報テーブルの一覧	184
4.3.7	アプリケーション認証による DB アクセス設定	189
4.4	PRF トレースファイルの運用（永続版リソースアダプタの場合）	191
4.4.1	PRF トレースファイルの運用方法	191
4.4.2	PRF トレースファイルの取得レベル	191
4.4.3	PRF トレースファイルの編集	191
4.5	Cosminexus RM 運用時の注意事項（永続版リソースアダプタの場合）	193
4.5.1	Windows Vista 使用時の注意事項	193
4.5.2	永続版リソースアダプタと非永続版リソースアダプタを切り替える場合の 注意事項	194
4.5.3	Cosminexus RM が動作するマシンの時刻設定の注意事項	195
5	Cosminexus RM（非永続版リソースアダプタ）の運用	197
5.1	Cosminexus RM とアプリケーションの開始と停止（非永続版リソースアダプタの 場合）	198
5.1.1	Cosminexus RM の開始（非永続版リソースアダプタの場合）	198
5.1.2	アプリケーションの開始（非永続版リソースアダプタの場合）	199
5.1.3	Cosminexus RM の停止（非永続版リソースアダプタの場合）	199
5.1.4	Cosminexus RM の状態遷移（非永続版リソースアダプタの場合）	200
5.2	ローカルキューの運用（非永続版リソースアダプタの場合）	202
5.2.1	ローカルキューの操作方法	202
5.2.2	ローカルキューの状態遷移（非永続版リソースアダプタの場合）	202
5.3	PRF トレースファイルの運用（非永続版リソースアダプタの場合）	204
5.4	Cosminexus RM 運用時の注意事項（非永続版リソースアダプタの場合）	205
5.4.1	Windows Vista 使用時の注意事項	205
5.4.2	永続版リソースアダプタと非永続版リソースアダプタを切り替える場合の 注意事項	206
5.4.3	Cosminexus RM が動作するマシンの時刻設定の注意事項	207

6	コンフィグレーションプロパティ	209
6.1	Cosminexus RM のコンフィグレーションプロパティの一覧	210
6.2	Cosminexus RM のコンフィグレーションプロパティの詳細説明	213
6.3	DB Connector for Cosminexus RM のコンフィグレーションプロパティの一覧	225
7	インタフェース	249
7.1	インタフェースの種類	250
7.1.1	Cosminexus RM が提供するインターフェースの種類	250
7.1.2	非永続版リソースアダプタ使用時の注意事項	250
7.2	JMS インタフェースの一覧	251
7.3	JMS インタフェース継承図	254
7.4	JMS インタフェースの詳細	256
7.4.1	BytesMessage インタフェース	256
7.4.2	ConnectionMetaData インタフェース	272
7.4.3	DeliveryMode インタフェース	277
7.4.4	Message インタフェース	278
7.4.5	ObjectMessage インタフェース	306
7.4.6	Queue (Destination) インタフェース	309
7.4.7	QueueBrowser インタフェース	311
7.4.8	QueueConnection (Connection) インタフェース	315
7.4.9	QueueConnectionFactory (ConnectionFactory) インタフェース	322
7.4.10	QueueReceiver (MessageConsumer) インタフェース	324
7.4.11	QueueSender (MessageProducer) インタフェース	330
7.4.12	QueueSession (Session) インタフェース	340
7.4.13	TextMessage インタフェース	356
7.5	転送データ相互接続用インタフェースの一覧	358
7.6	転送データ相互接続用インタフェース継承図	360
7.7	転送データ相互接続用インタフェースの使い方	361
7.8	転送データ相互接続用インタフェースの詳細	365
7.8.1	BytesContainerFactory インタフェース	365
7.8.2	BytesContainer インタフェース	366
7.8.3	HRMException クラス	375
7.8.4	HRMIllegalArgumentException クラス	377
7.9	障害コードの詳細	378

8

コマンドリファレンス 389

8.1	コマンドの概要	390
8.1.1	コマンド実行の前提条件	390
8.1.2	コマンドの有効範囲	390
8.1.3	コマンドの同時実行	390
8.1.4	システム名の設定	390
8.1.5	コマンドの記述形式	391
8.1.6	リクエストタイムアウト値の変更	392
8.1.7	コマンド実行時に出力されるログ	393
8.1.8	UNIX でコマンドを実行する場合の注意事項	393
8.2	コマンドの一覧	394
8.3	コマンドの詳細	396
8.3.1	hrmchgaddr (あて先変更)	396
8.3.2	hrmchgque (ローカルキューの属性変更)	398
8.3.3	hrmchgque (受信用共用キューの属性変更)	401
8.3.4	hrmchgque (送信用共用キューの属性変更)	403
8.3.5	hrmchgque (転送キューの属性変更)	405
8.3.6	hrmdeladdr (あて先削除)	408
8.3.7	hrmdelmsg (メッセージの削除)	409
8.3.8	hrmdelque (キューの削除)	412
8.3.9	hrmlsaddr (あて先表示)	414
8.3.10	hrmlsdmsg (デッドメッセージの参照)	416
8.3.11	hrmlsmsg (メッセージの表示)	420
8.3.12	hrmlsque (キュー情報の表示)	426
8.3.13	hrmlsstat (システム状態の表示)	433
8.3.14	hrmlstrn (トランザクション状態の表示)	434
8.3.15	hrmlstrs (通信状態表示)	436
8.3.16	hrmmkaddr (あて先登録)	440
8.3.17	hrmmkque (ローカルキューの作成)	442
8.3.18	hrmmkque (受信用共用キューの作成)	446
8.3.19	hrmmkque (送信用共用キューの作成)	449
8.3.20	hrmmkque (転送キューの作成)	452
8.3.21	hrmregdmsg (デッドメッセージの再登録)	456
8.3.22	hrmskipmsg (受信待ちメッセージのスキップ)	458
8.3.23	hrmstart (実行状態への移行)	460
8.3.24	hrmstartque (キューの抑止解除)	461

8.3.25	hrmstarttrs (送受信抑止解除)	463
8.3.26	hrmstop (管理状態への移行)	464
8.3.27	hrmstopque (キューの抑止)	465
8.3.28	hrmstoptrs (送受信抑止)	468

9

障害対策		469
9.1	障害時の出力情報	470
9.1.1	開始停止メッセージログ	471
9.1.2	Cosminexus 用メッセージログ	472
9.1.3	メソッドトレース	474
9.1.4	共用キューイベントトレース	478
9.1.5	回線トレース	480
9.1.6	PRF トレース	483
9.2	キューの障害	492
9.3	メッセージの形式	494
9.4	メッセージの詳細	496

付録

付録		573
付録 A JMS 仕様との差異		574
付録 A.1	インタフェースの機能差	574
付録 A.2	クラスの機能差	576
付録 A.3	メソッドの機能差	576
付録 B WS-Reliability サポート一覧		586
付録 B.1	通信仕様	586
付録 B.2	QoS	586
付録 B.3	リプライパターン	587
付録 B.4	グループ	587
付録 B.5	WS-Reliability のヘッダ要素	589
付録 B.6	SOAP アタッチメント	594
付録 B.7	Cosminexus RM が返信するフォルトコード一覧	596
付録 C サンプルアプリケーション		599
付録 C.1	環境構築のサンプル手順	599
付録 C.2	SessionBean1 の処理の流れ	606
付録 C.3	SessionBean1 の実行手順 (永続版リソースアダプタの場合)	607
付録 C.4	SessionBean1 の実行手順 (非永続版リソースアダプタの場合)	609

付録 C.5 SessionBean2 の処理の流れ (永続版リソースアダプタの場合)	610
付録 C.6 SessionBean2 の実行手順 (永続版リソースアダプタの場合)	613
付録 D PRF トレース取得時のイベント ID	617
付録 D.1 永続版リソースアダプタの場合	617
付録 D.2 非永続版リソースアダプタの場合	620
付録 E Cosminexus RM のメモリ所要量とディスク占有量	624
付録 E.1 メモリ所要量	624
付録 E.2 ディスク占有量	627
付録 F HiRDB の見積もり	628
付録 F.1 HiRDB の排他資源の見積もり	628
付録 F.2 同時アクセス可能実表数の見積もり	631
付録 G コネクションプールの見積もり	632
付録 G.1 アプリケーションが消費するコネクション数	632
付録 G.2 Cosminexus RM が消費するコネクション数	634
付録 H 旧バージョンからの移行	635
付録 H.1 uCosminexus Reliable Messaging 01-00 からの移行	635
付録 H.2 Cosminexus RM 01-01 からの移行	636
付録 H.3 Cosminexus RM 01-02 からの移行	636
付録 H.4 共用キューのバージョンアップ	637
付録 H.5 移行時の注意事項	638
付録 I 用語解説	639

索引

645

目次

図 1-1	永続版リソースアダプタの概要	2
図 1-2	非永続版リソースアダプタの概要	4
図 1-3	永続版リソースアダプタを使用する場合のシステムのソフトウェア構成	5
図 1-4	非永続版リソースアダプタを使用する場合のシステムのソフトウェア構成	6
図 1-5	単一システムでのアプリケーション連携（永続版リソースアダプタの場合）	9
図 1-6	単一システムでのアプリケーション連携（非永続版リソースアダプタ場合）	10
図 1-7	複数システム間でのアプリケーション連携	11
図 1-8	複数システムのキュー間でメッセージを転送するアプリケーション連携	12
図 1-9	DB サーバの共有	13
図 1-10	Cosminexus RM と管理情報テーブルの対応	14
図 1-11	リソースアダプタの DB 共有（J2EE サーバが一つの場合）	15
図 1-12	リソースアダプタの DB 共有（J2EE サーバが複数の場合）	17
図 1-13	システム構築・運用の流れとマニュアルでの説明個所の対応	19
図 2-1	PTP メッセージングモデルの概要	26
図 2-2	ローカルキューの概要（永続版リソースアダプタの場合）	28
図 2-3	ローカルキューの概要（非永続版リソースアダプタの場合）	29
図 2-4	転送キューの概要	30
図 2-5	受信用共用キューの概要	31
図 2-6	送信用共用キューの概要	33
図 2-7	デッドメッセージキューの概要	34
図 2-8	メッセージの転送中に通信の有効期限に達した場合の処理	36
図 2-9	電文不正などの障害でメッセージの受信に失敗した場合の処理	37
図 2-10	シリアル取り出し属性の概要	40
図 2-11	パラレル取り出し属性の概要	41
図 2-12	値渡し方式を利用したメッセージの受け渡しの概要	42
図 2-13	参照渡し方式を利用したメッセージの受け渡しの概要	43
図 2-14	参照渡し方式を利用した場合の動作	43
図 2-15	遅延削除を利用したメッセージの削除の概要	45
図 2-16	即時削除を利用したメッセージの削除の概要	46
図 2-17	転送キューによるキュー間転送の概要	49
図 2-18	転送キューによるキュー間転送のあて先指定の仕組み	50
図 2-19	配送保証の仕組み	53
図 2-20	順序保証の仕組み	54

図 2-21	Cosminexus RM のバージョンの違いによるメッセージの送受信の概要	56
図 2-22	キュー間転送の障害時の動作	58
図 2-23	SOAP メッセージの構成	60
図 2-24	JMS メッセージの構成	61
図 2-25	共用キューを使用して複数システム間でのアプリケーション連携をする場合の受信処理の流れ	81
図 2-26	アプリケーションからのコネクション取得の概要	82
図 2-27	Cosminexus RM と DB Connector for Cosminexus RM の関係	92
図 3-1	Cosminexus RM のシステム構築の流れ	100
図 3-2	共用キューを使用して複数システム間でのアプリケーション連携をする場合の管理情報テーブル	156
図 3-3	J2EE 環境での複数デプロイの例	157
図 3-4	J2EE 環境でのキュー間転送用 Web アプリケーションとリソースアダプタの関連づけ	158
図 4-1	Cosminexus RM の状態遷移	165
図 4-2	キュー間転送用 Web アプリケーションの状態遷移	167
図 4-3	デッドメッセージの再登録	172
図 4-4	送信側・受信側システムのデッドメッセージキューに、同じメッセージが格納される場合	174
図 4-5	キューの状態遷移	175
図 5-1	非永続版リソースアダプタを使用する場合の Cosminexus RM の状態遷移	201
図 5-2	キューの状態遷移	203
図 7-1	JMS インタフェースの継承	254
図 7-2	例外クラスの継承	255
図 7-3	転送データ相互接続用例外クラスの継承	360
図 7-4	Cosminexus RM 同士の通信での BytesContainer 使用方法の概要	362
図 7-5	Cosminexus RM が送信側の場合の他システムとの通信	363
図 7-6	Cosminexus RM が受信側の場合の他システムとの通信	364
図 7-7	BytesContainer インタフェースの構成	366
図 9-1	開始停止メッセージログの出力形式	471
図 9-2	Cosminexus 用メッセージログの出力形式	473
図 9-3	メソッドトレースの出力形式	475
図 9-4	スタックトレースの出力例	477
図 9-5	共用キューイベントトレースの出力形式	479
図 9-6	不正イベントトレース出力時の共用キューイベントトレースの出力形式	480
図 9-7	回線トレースの出力形式	481

図 9-8	電文情報の出力範囲と出力レベル	483
図 B-1	MIME パートを含む SOAP メッセージの構成	595
図 C-1	前提となるマシンとソフトウェア構成	600
図 C-2	サンプルアプリケーション (SessionBean1) の処理の流れ	607
図 C-3	サンプルアプリケーション (SessionBean2) のシステム構成	611
図 C-4	送信用サンプルアプリケーション (SessionBean2Send) の処理の流れ	612
図 C-5	受信用サンプルアプリケーション (SessionBean2Receive) の処理の流れ	613

表目次

表 1-1	Cosminexus RM の機能とマニュアルでの説明箇所の対応	20
表 2-1	キューに指定できる永続性	38
表 2-2	キューの種類と利用できる削除方法	46
表 2-3	メッセージの再送の間隔を指定するプロパティ	55
表 2-4	送受信できる Cosminexus RM のバージョン	57
表 2-5	Cosminexus RM の SOAP メッセージ使用方法	59
表 2-6	ヘッダの一覧	61
表 2-7	ヘッダの設定タイミングと取得タイミング	63
表 2-8	ObjectMessage (ペイロードに BytesContainer を含む) を送受信した場合のヘッダの設定タイミングと取得タイミング	64
表 2-9	JMS 定義のプロパティの一覧	66
表 2-10	JMS 定義のプロパティの設定タイミングと取得タイミング	67
表 2-11	ObjectMessage (ペイロードに BytesContainer を含む) を送受信した場合の JMS 定義のプロパティの設定タイミングと取得タイミング	68
表 2-12	Cosminexus RM 固有のプロパティの一覧	69
表 2-13	デッドメッセージキューに移動された原因を示す文字列	69
表 2-14	Cosminexus RM 固有のプロパティの設定タイミングと取得タイミング	70
表 2-15	プロパティの型変換	71
表 2-16	メッセージインタフェースのペイロード	71
表 2-17	メッセージ要素とアクセスモードの関係	73
表 2-18	メッセージ生成時のメッセージ要素のアクセスモード	74
表 2-19	メッセージ受信時のメッセージ要素のアクセスモード	74
表 2-20	アクセスモードが移行するタイミング	75
表 2-21	メッセージインタフェースと格納できるキューの種類	75
表 2-22	トランザクションマネージャによってトランザクションが制御されていない場合の send() メソッドの動作	84
表 2-23	トランザクションマネージャによってトランザクションが制御されていない場合の receive() および receiveNoWait() メソッドの動作	86
表 2-24	トランザクションマネージャによってトランザクションが制御されている場合の receive() および receiveNoWait() メソッドの動作	87
表 2-25	JMS メッセージのメソッドの呼び出し可否	90
表 2-26	DB Connector for Cosminexus RM の状態と Cosminexus RM の開始または停止の関係	93
表 2-27	Cosminexus RM の状態と DB Connector for Cosminexus RM の開始または停止の関係	93

表 2-28	リソースアダプタの設定情報の分類	94
表 2-29	DB Connector for Cosminexus RM で使用できる DB Connector の機能	94
表 3-1	Cosminexus RM のインストール内容	104
表 3-2	Cosminexus RM が DB コネクションを使用するタイミングと使用するコネクションの数	113
表 3-3	HiRDB のクライアント環境変数グループに登録する内容	115
表 3-4	Cosminexus RM のコンフィグレーションプロパティの設定例 (永続版リソースアダプタの場合)	122
表 3-5	指定する RAR ファイルの種類	124
表 3-6	各 DB Connector for Cosminexus RM 共通のコンフィグレーションプロパティ	130
表 3-7	DABroker 対応の DB Connector for Cosminexus RM のコンフィグレーションプロパティ	130
表 3-8	HiRDB Type4 JDBC ドライバ対応の DB Connector for Cosminexus RM のコンフィグレーションプロパティ	131
表 3-9	Oracle JDBC Thin ドライバ対応の DB Connector for Cosminexus RM のコンフィグレーションプロパティ	131
表 3-10	データベースとして HiRDB を使用する場合 (DBConnector_DABJ_CP_Cosminexus_RM.rar の場合)	132
表 3-11	データベースとして HiRDB を使用する場合 (DBConnector_DABJ_XA_Cosminexus_RM.rar の場合)	133
表 3-12	データベースとして HiRDB を使用する場合 (DBConnector_HiRDB_Type4_CP_Cosminexus_RM.rar の場合)	134
表 3-13	データベースとして HiRDB を使用する場合 (DBConnector_HiRDB_Type4_XA_Cosminexus_RM.rar の場合)	135
表 3-14	データベースとして Oracle を使用する場合 (DBConnector_Oracle_CP_Cosminexus_RM.rar の場合)	137
表 3-15	データベースとして Oracle を使用する場合 (DBConnector_Oracle_XA_Cosminexus_RM.rar の場合)	137
表 3-16	クライアント定義ファイルで設定できるキー名称と値の一覧	144
表 3-17	サーバ定義ファイルで設定できるキー名称と値の一覧	144
表 3-18	Cosminexus RM のコンフィグレーションプロパティの設定例 (非永続版リソースアダプタの場合)	152
表 4-1	Cosminexus RM のバージョンと共用キューのバージョン	169
表 4-2	管理情報テーブルの一覧 (テーブルの個数, 列数, 行数, 名称規則)	184
表 4-3	管理情報テーブルの一覧 (テーブルの可変長文字列数, データ長, データ型, キー名, キー長)	186
表 4-4	管理情報テーブルの一覧 (データ型および列数の詳細)	187
表 4-5	管理情報テーブルの作成方法	188
表 4-6	管理情報テーブルの削除方法	189

表 4-7	アクセス権限の種類	190
表 6-1	Cosminexus RM のコンフィグレーションプロパティの一覧	210
表 6-2	Cosminexus RM を正常に開始完了できない環境で発生する現象	215
表 6-3	Cosminexus RM が開始処理に失敗しリトライするエラー要因	217
表 6-4	DBCConnector_DABJ_CP_Cosminexus_RM.rar を使用する場合に指定できるプロパティ	225
表 6-5	DBCConnector_DABJ_XA_Cosminexus_RM.rar を使用する場合に指定できるプロパティ	231
表 6-6	DBCConnector_HiRDB_Type4_CP_Cosminexus_RM.rar を使用する場合に指定できるプロパティ	238
表 6-7	DBCConnector_HiRDB_Type4_XA_Cosminexus_RM.rar を使用する場合に指定できるプロパティ	241
表 6-8	DBCConnector_Oracle_CP_Cosminexus_RM.rar を使用する場合に指定できるプロパティ	245
表 6-9	DBCConnector_Oracle_XA_Cosminexus_RM.rar を使用する場合に指定できるプロパティ	246
表 7-1	JMS インタフェースの一覧	251
表 7-2	JMS インタフェースの例外クラスの一覧	252
表 7-3	転送データ相互接続用インタフェースの一覧	358
表 7-4	転送データ相互接続用インタフェースの例外クラスの一覧	358
表 7-5	BytesContainer の使用方法	361
表 7-6	バイト配列のデータ型一覧	366
表 7-7	障害コードの一覧	378
表 8-1	コマンドの一覧	394
表 8-2	hrmdelmsg コマンドで各キューに設定できるオプション	410
表 8-3	キューと抑止解除できる形態	462
表 8-4	キューと抑止できる形態	466
表 9-1	Cosminexus RM のメッセージログとトレース	470
表 9-2	開始停止メッセージログの出力項目	472
表 9-3	Cosminexus 用メッセージログの出力項目	473
表 9-4	メソッドトレースの出力項目	475
表 9-5	目的識別子の一覧	476
表 9-6	メソッドトレースの出力情報と出力レベル	477
表 9-7	共用キューイベントトレースの出力項目	479
表 9-8	回線トレースの出力項目	481
表 9-9	回線トレースの出力情報と出力レベル	482
表 9-10	PRF トレースの取得情報（永続版リソースアダプタの場合）	485

表 9-11	PRF トレースの取得情報（非永続版リソースアダプタの場合）	488
表 9-12	管理情報テーブルのレコード不正検知時の復元対象とその対処方法	492
表 A-1	サポートするインタフェース	574
表 A-2	サポートするクラス	576
表 A-3	メッセージング共通機能のメソッドの機能差	576
表 A-4	PTP メッセージング機能のメソッドの機能差	579
表 A-5	メッセージ機能のメソッドの機能差	581
表 B-1	Reliable Message 送信時の対応	589
表 B-2	Reliable Message 受信時の対応	590
表 B-3	設定範囲を超えた場合に返信される RM-Fault	591
表 B-4	RM-Reply Message 送信時の対応	592
表 B-5	RM-Reply Message 受信時の対応一覧	592
表 B-6	メッセージ送信時の MIME ヘッダ要素一覧	596
表 B-7	Cosminexus RM が返す RM-Fault のフォルトコード	596
表 B-8	Cosminexus RM が返す SOAP Fault のフォルトコード	598
表 C-1	構成要素の項目	600
表 C-2	設定する環境変数	601
表 D-1	アプリケーションからのコネクションの取得と解放処理でのイベント ID（永続版リソースアダプタの場合）	617
表 D-2	J2EE サーバ（Cosminexus Component Container）からのコネクションのアソシエート処理でのイベント ID（永続版リソースアダプタの場合）	617
表 D-3	アプリケーションからのメッセージ送受信処理でのイベント ID（永続版リソースアダプタの場合）	618
表 D-4	J2EE サーバ（Cosminexus Component Container）からのトランザクション制御でのイベント ID（永続版リソースアダプタの場合）	618
表 D-5	JMS アプリケーションからの JMS セッションの決着処理でのイベント ID（永続版リソースアダプタの場合）	619
表 D-6	J2EE サーバ（Cosminexus Component Container）と連携した Message-driven Bean メッセージ配信処理でのイベント ID（永続版リソースアダプタの場合）	620
表 D-7	アプリケーションからのコネクションの取得と解放処理でのイベント ID（非永続版リソースアダプタの場合）	620
表 D-8	J2EE サーバ（Cosminexus Component Container）からのコネクションのアソシエート処理でのイベント ID（非永続版リソースアダプタの場合）	621
表 D-9	アプリケーションからのメッセージ送受信処理でのイベント ID（非永続版リソースアダプタの場合）	621
表 D-10	J2EE サーバ（Cosminexus Component Container）からのトランザクション制御でのイベント ID（非永続版リソースアダプタの場合）	622

表 D-11	JMS アプリケーションからの JMS セッションの決着処理でのイベント ID (非永続版リソースアダプタの場合)	623
表 D-12	J2EE サーバ (Cosminexus Component Container) と連携した Message-driven Bean メッセージ配信処理でのイベント ID (非永続版リソースアダプタの場合)	623
表 F-1	Cosminexus RM が使用する SQL	628
表 F-2	DB テーブルの BINARY 型列数	630

1

概要

Cosminexus RM は Cosminexus システムを基盤として、アプリケーションをメッセージの非同期通信によって連携させるメッセージングミドルウェアです。

Cosminexus RM では、永続版リソースアダプタと非永続版リソースアダプタの 2 種類のリソースアダプタを提供します。

この章では、Cosminexus RM の概要、必要な前提製品、システムの形態、およびシステム構築・運用の流れとマニュアルの参照先について説明します。

1.1 Cosminexus RM の概要

1.2 ソフトウェア構成

1.3 システム形態

1.4 システム構築・運用の流れとマニュアルの参照先

1.1 Cosminexus RM の概要

Cosminexus RM は、Cosminexus システム上のアプリケーションがメッセージを使用して非同期に通信するためのミドルウェアです。メッセージ通信機能をアプリケーションに提供します。

送信側アプリケーションがメッセージを送信すると、メッセージはキューに登録されます。受信側アプリケーションがメッセージを受信すると、キューからメッセージが取り出されます。

こうして、キューを介してメッセージを送受信することによって、送信側と受信側のアプリケーションを同時に動作させる必要のない非同期通信ができます。

Cosminexus RM では、永続版リソースアダプタと非永続版リソースアダプタを提供します。永続版リソースアダプタと非永続版リソースアダプタの概要について説明します。

(1) 永続版リソースアダプタの概要

永続版リソースアダプタでは、メッセージやキューの属性情報、システムステータスなどを DB で管理し永続化しています。永続化とは、不揮発性の記憶媒体にデータを保存し、変化しない状態にすることです。

永続版リソースアダプタの概要について、次の図に示します。

図 1-1 永続版リソースアダプタの概要

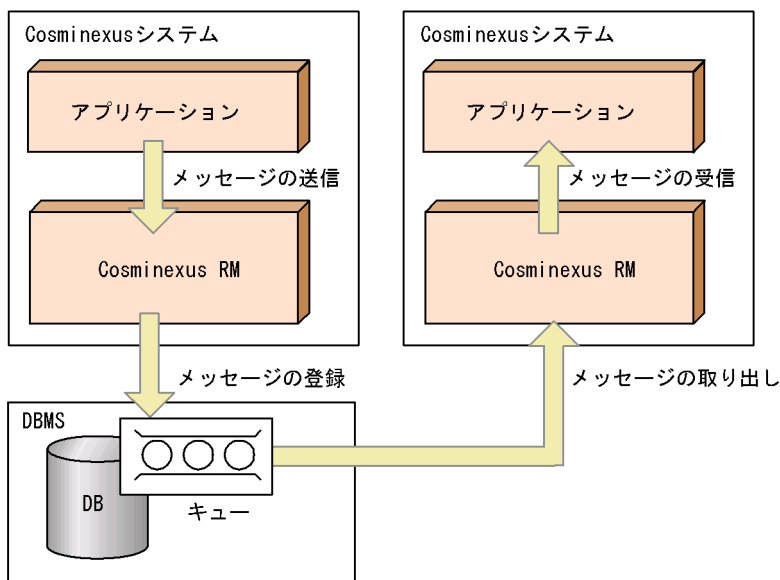

永続版リソースアダプタには、次に示す特長があります。

高信頼のメッセージ管理

Cosminexus RM がメッセージを登録するキューは、DB のテーブル上に作成されます。DB にメッセージを永続化することで、メッセージの再現性を保持し、高信頼のメッセージ管理ができます。

高信頼なメッセージ通信

確実に 1 回の配送保証、または順序保証の QoS（通信品質）を、ユーザが通信相手ごとに選択できます。

JMS インタフェースの採用

Cosminexus RM はアプリケーションに JMS インタフェースを提供します。JMS インタフェースは、Java でのメッセージング通信のための API です。

インターネット経由のシステム連携

通信手段として SOAP および HTTP を利用します。HTTP は幅広く利用されているプロトコルです。多くの企業のファイアウォールは HTTP（80 番ポート）による内外の通信を許可しているため、ファイアウォールを介した接続が比較的容易に実現できます。また、SSL を使用すると、秘密性、完全性などのセキュリティ機能を実現できます。

WS-Reliability による通信のサポート

オープンで高信頼な通信プロトコルである WS-Reliability によって、Cosminexus RM 間での通信や、WS-Reliability に準拠した他ベンダのシステムとの通信ができます。WS-Reliability は標準化団体 OASIS で標準化された仕様です。

DB Connector for Cosminexus RM とのコネクション共有

Cosminexus RM と DB Connector for Cosminexus RM が同じ DB に接続する場合、Cosminexus RM と DB Connector for Cosminexus RM のコネクションを共有することによって、DB のコネクションの有効利用とトランザクションの 1 相コミット化による性能向上の両方を実現できます。

(2) 非永続版リソースアダプタの概要

非永続版リソースアダプタでは、キューなどのシステム情報を DB で管理しないで非永続化します。非永続化とは、揮発性のメモリだけにデータを保存して、処理を実施することです。

非永続版リソースアダプタの概要について、次の図に示します。

1. 概要

図 1-2 非永続版リソースアダプタの概要

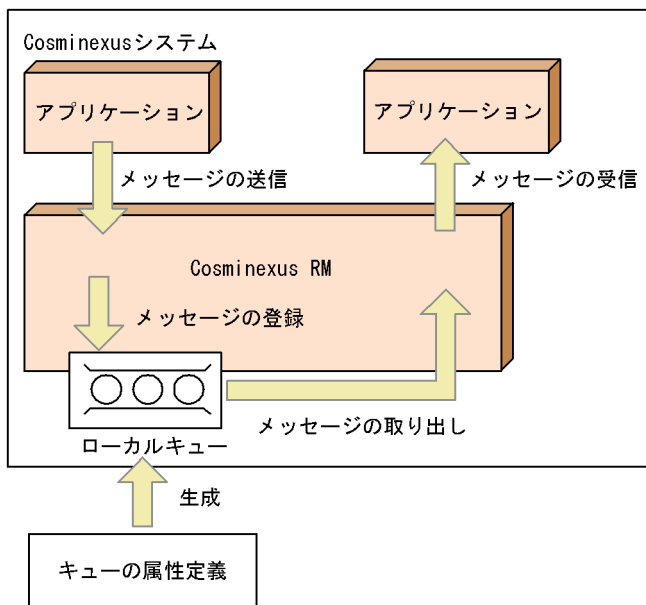

非永続版リソースアダプタには、次に示す特長があります。

DB 接続の不要

キューなどのシステム情報を DB で管理しないため、DB との接続が不要になります。その結果、レスポンス性能の向上だけでなく、システム導入・構築、運用の簡易化とコストダウンが期待できます。

JMS インタフェースの採用

永続版リソースアダプタの場合と同様に、非永続版リソースアダプタでもアプリケーションに JMS インタフェースを提供します。JMS インタフェースは、Java でのメッセージング通信のための API です。

! 注意事項

非永続版リソースアダプタの場合、使用できるキューはローカルキューだけです。

1.2 ソフトウェア構成

Cosminexus RM が動作するには、幾つかの前提製品が必要です。

Cosminexus RM を使用するシステムのソフトウェア構成について、永続版リソースアダプタの場合を図 1-3 に、非永続版リソースアダプタの場合を図 1-4 に示します。

図 1-3 永続版リソースアダプタを使用する場合のシステムのソフトウェア構成

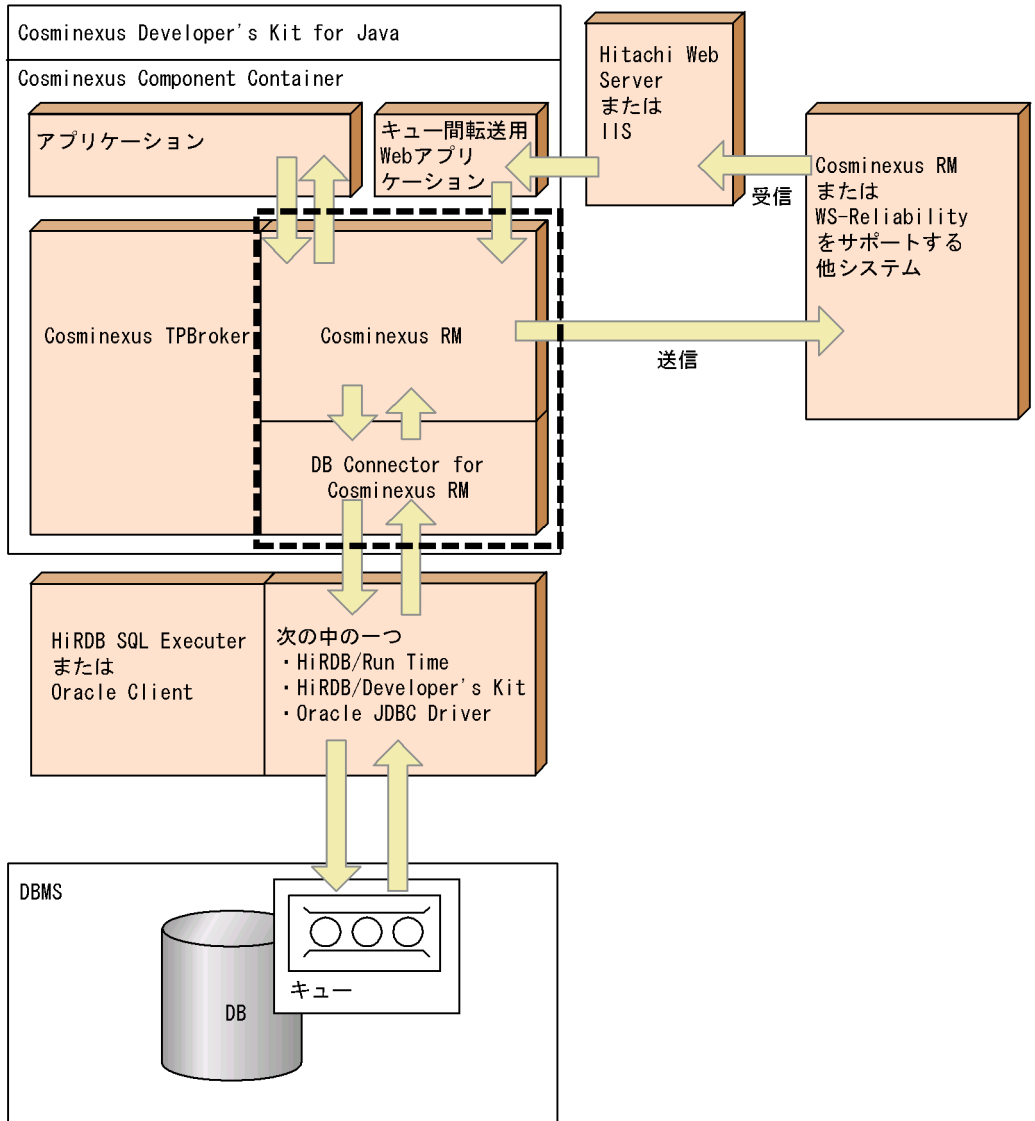

(凡例)

 : このマニュアルで説明する範囲

1. 概要

図 1-4 非永続版リソースアダプタを使用する場合のシステムのソフトウェア構成

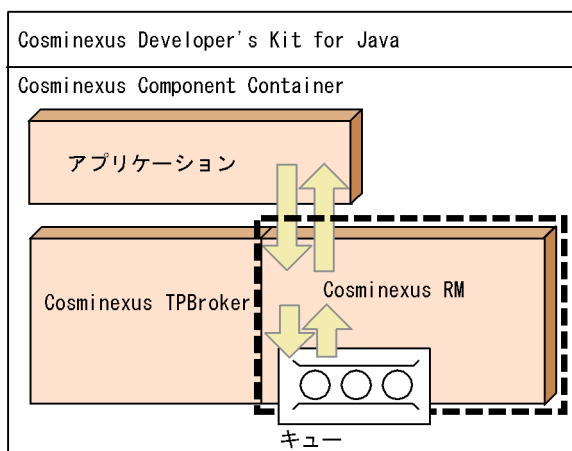

(凡例)

 : このマニュアルで説明する範囲

各要素について説明します。

Cosminexus Developer's Kit for Java

Cosminexus が提供する Java 2 SDK, Standard Edition です。

詳細については、マニュアル「Cosminexus 機能解説」を参照してください。

Cosminexus Component Container

Cosminexus RM およびアプリケーションが動作する J2EE サーバです。

Cosminexus RM は、J2EE サーバモードの 1.4 モードで動作します。

このモードで、Cosminexus RM はリソースアダプタとして動作します。一つの J2EE サーバ上で複数の Cosminexus RM を動作させることができます。

J2EE サーバについては、マニュアル「Cosminexus 機能解説」を参照してください。

アプリケーション

ユーザが業務に合わせて作成するアプリケーションです。Cosminexus システム上で動作するアプリケーションとして、Cosminexus RM が提供する JMS インタフェースを使用して作成します。

サーレット、JSP または EJB として作成します。

キュー

アプリケーションが送信したメッセージを Cosminexus RM が登録するためのキューです。

- 永続版リソースアダプタの場合

ユーザは、Cosminexus RM が提供するコマンド (hrmmkque コマンド) を使用して DB のテーブル上にキューを作成します。

自システムからのメッセージの登録と取り出しだけができるローカルキュー、相手

システムとの通信に使用するための共有キューなどの種類があります。詳細については、「2.2 キューの種類」を参照してください。

- 非永続版リソースアダプタの場合
ユーザは、キュー作成ファイルにキュー属性を定義して Cosminexus RM 内にキューを作成します。
非永続版リソースアダプタでは、ローカルキューだけを使用できます。

Cosminexus TPBroker

分散オブジェクト環境でのオブジェクト間通信やトランザクション制御を提供する製品です。

J2EE サーバは Cosminexus TPBroker を利用してトランザクションマネージャとして動作します。Cosminexus RM はリソースマネージャとして J2EE サーバと連携します。詳細については、マニュアル「TPBroker ユーザーズガイド」を参照してください。

DB Connector for Cosminexus RM

DB にアクセスするための J2EE リソースアダプタとなる、スタンドアロンモジュールです。Cosminexus RM (永続版リソースアダプタ) が DB にアクセスするときを使用します。

詳細については、マニュアル「Cosminexus システム構築ガイド」を参照してください。

HiRDB/Run Time, HiRDB/Developer's Kit または Oracle JDBC Driver

他マシン上の DB にアクセスするためのクライアント機能を提供する製品です。

Cosminexus RM (永続版リソースアダプタ) と DBMS を同じマシン上で運用する場合は不要です。

HiRDB/Run Time および HiRDB/Developer's Kit については、マニュアル「HiRDB UAP 開発ガイド」を参照してください。Oracle JDBC Driver については、Oracle のマニュアルを参照してください。

HiRDB SQL Executer

SQL を実行するためのクライアントプログラムです。Cosminexus RM (永続版リソースアダプタ) が使用するシステムの管理情報を DB のテーブル上に作成するときを使用します。

HiRDB SQL Executer については、HiRDB SQL Executer のドキュメントを参照してください。

DBMS

Cosminexus RM (永続版リソースアダプタ) では、メッセージを格納するキューや管理情報を DB のテーブル上に作成します。この DB を管理するための DBMS です。

Cosminexus RM では、DBMS として HiRDB または Oracle を使用できます。

HiRDB のシステム設計については、マニュアル「HiRDB システム導入・設計ガイド」を参照してください。Oracle のシステム構築については、Oracle のマニュアルを参照してください。

注

1. 概要

トランザクションのサポートレベルが XATransaction の場合、Oracle RAC 機能は使用できません。

1.3 システム形態

Cosminexus RM のシステム形態は、自システム内だけの通信であるか、システム間の通信があるかによって異なります。各システムの形態と DB サーバを共有する形態について説明します。

1.3.1 単一システムでのアプリケーション連携

自システム内のアプリケーション間で、ローカルキューを介してメッセージを送受信する形態です。この形態は、永続版リソースアダプタ、非永続版リソースアダプタ共に利用できます。

自システムの送信側アプリケーションがメッセージを送信するとき、ローカルキューにメッセージが登録されます。自システムの受信側アプリケーションがメッセージを受信するとき、ローカルキューからメッセージが取り出されます。

単一システムでのアプリケーション連携について、次の図に示します。

図 1-5 単一システムでのアプリケーション連携（永続版リソースアダプタの場合）

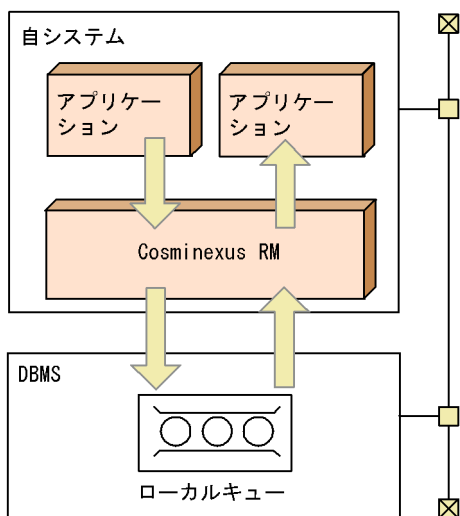

1. 概要

図 1-6 単一システムでのアプリケーション連携（非永続版リソースアダプタ場合）

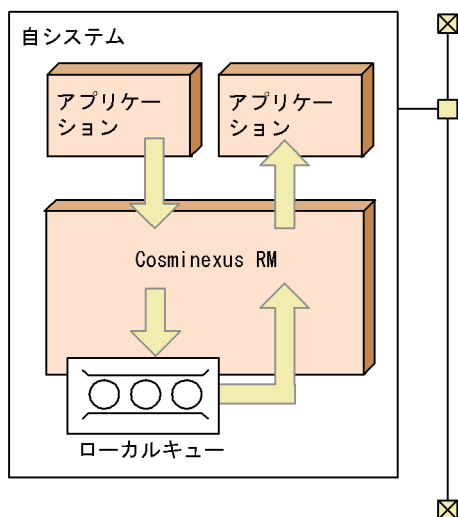

1.3.2 複数システム間でのアプリケーション連携

自システムと相手システムが共用キューを共有してメッセージを送受信する形態です。この形態は、永続版リソースアダプタだけが利用できます。

自システムのアプリケーションがメッセージを送信するとき、送信用共用キューにメッセージが登録されます。送信用共用キューは定義だけの仮想的なキューです。メッセージが格納される領域の実体は、相手システムにとっての受信用共用キューにあります。相手システムのアプリケーションがメッセージを受信するとき、(相手システムにとっての) 受信用共用キューからメッセージが取り出されます。

自システムおよび相手システムは、Cosminexus RM で構築されたシステムです。

複数システム間でのアプリケーション連携について、次の図に示します。

図 1-7 複数システム間でのアプリケーション連携

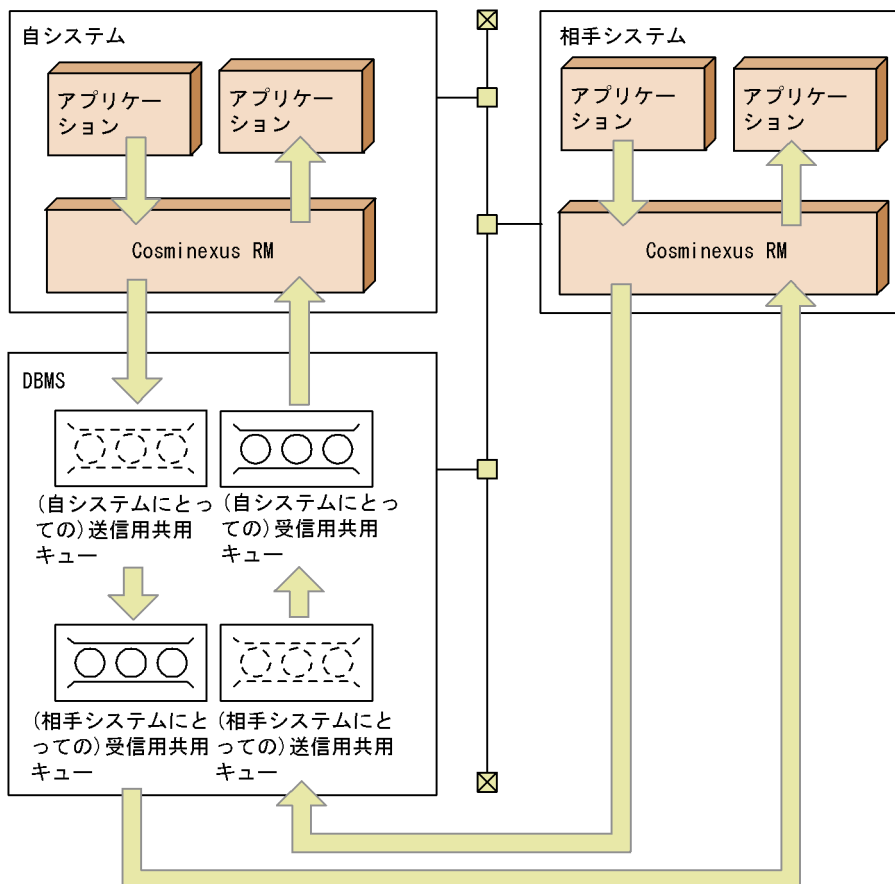

1.3.3 複数システムのキュー間でメッセージを転送するアプリケーション連携

自システムから、他システムに組み込まれている Cosminexus RM または他ベンダのメッセージングシステムに向けてメッセージを送信する形態です。この形態は、永続版リソースアダプタだけが利用できます。

複数システムのキュー間でメッセージを転送する場合に、自システムで使用するキューを転送キューといいます。転送キューについては、「2.2.2 転送キュー」を参照してください。

転送キューを使うには、転送先の情報が必要となります。他ベンダに向けたメッセージ転送は、BytesContainer インタフェースを使用することで実現できます。

BytesContainer インタフェースについては、「7.8.2 BytesContainer インタフェース」を参照してください。

アプリケーションからメッセージを他システムに転送する手順を次に示します。

1. 概要

1. 転送キューにメッセージを登録します。
2. 転送キューにメッセージが登録された時点で他システムに向けたメッセージの転送が開始されます。ただし、コマンドでサーバ間転送のメッセージ送受信を抑止することもできます。また、転送キューに登録済みのメッセージは、アプリケーションからは取り出せません。

複数システムのキュー間でメッセージを転送するアプリケーション連携について、次の図に示します。

図 1-8 複数システムのキュー間でメッセージを転送するアプリケーション連携

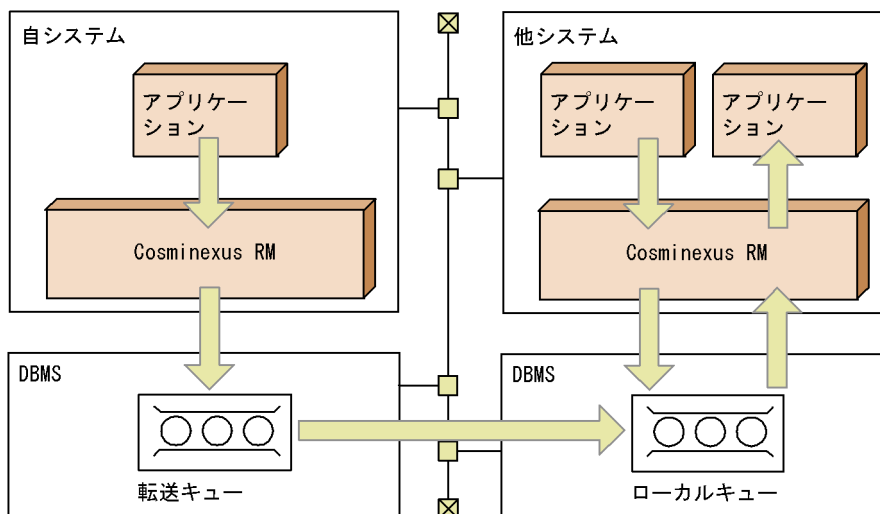

1.3.4 DB サーバの共有

Cosminexus RM は DB サーバが動作するマシンとは異なるマシンで動作できます。この場合、マシン間を LAN 回線などで接続します。DB サーバの共有は、永続版リソースアダプタだけが利用できます。

1 台のマシンには一つ以上の Cosminexus RM を動作させることができます。また、複数の Cosminexus RM で一つの DB サーバを共有できます。

しかし、一つの Cosminexus RM が複数の DB サーバに接続することはできません。

DB サーバの共有について、次の図に示します。

図 1-9 DB サーバの共有

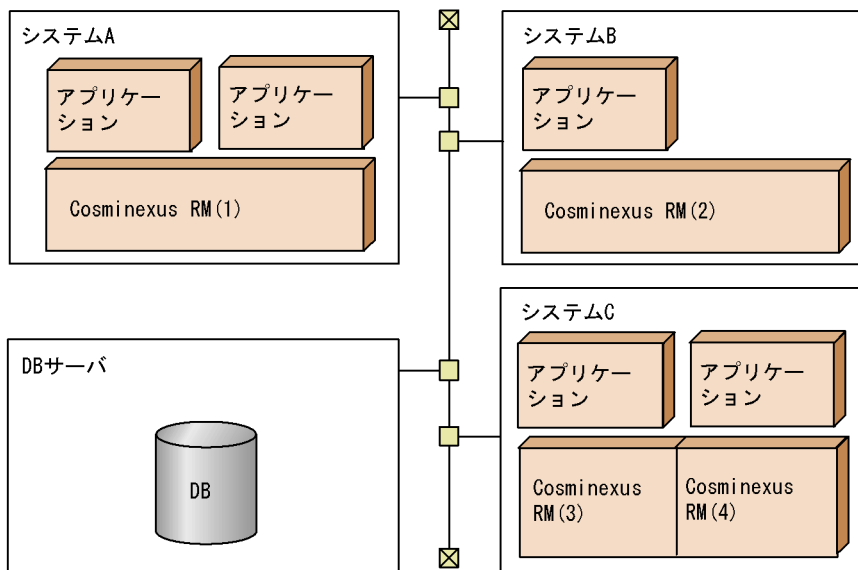

(1) 管理情報テーブルとの対応関係

Cosminexus RM は、メッセージを格納するキューや管理情報を DB 上の管理情報テーブルに保存します。管理情報テーブルは、Cosminexus RM に 1 : 1 に対応する必要があります。複数の Cosminexus RM で一つの管理情報テーブルを共有できません。特に、一つの J2EE サーバ上で複数の Cosminexus RM を動作させる場合はご注意ください。

管理情報テーブルは RMSystemName プロパティ指定値によって特定の Cosminexus RM と対応づけられます。複数の Cosminexus RM がある場合は、システム間で RMSystemName プロパティ指定値を一意にしてください。

管理情報テーブルの作成方法については、HiRDB の場合は「3.4.1(3) Cosminexus RM の管理情報テーブルの作成」を、Oracle の場合は「3.4.2(3) Cosminexus RM の管理情報テーブルの作成」を参照してください。

Cosminexus RM と管理情報テーブルの対応について、次の図に示します。

1. 概要

図 1-10 Cosminexus RM と管理情報テーブルの対応

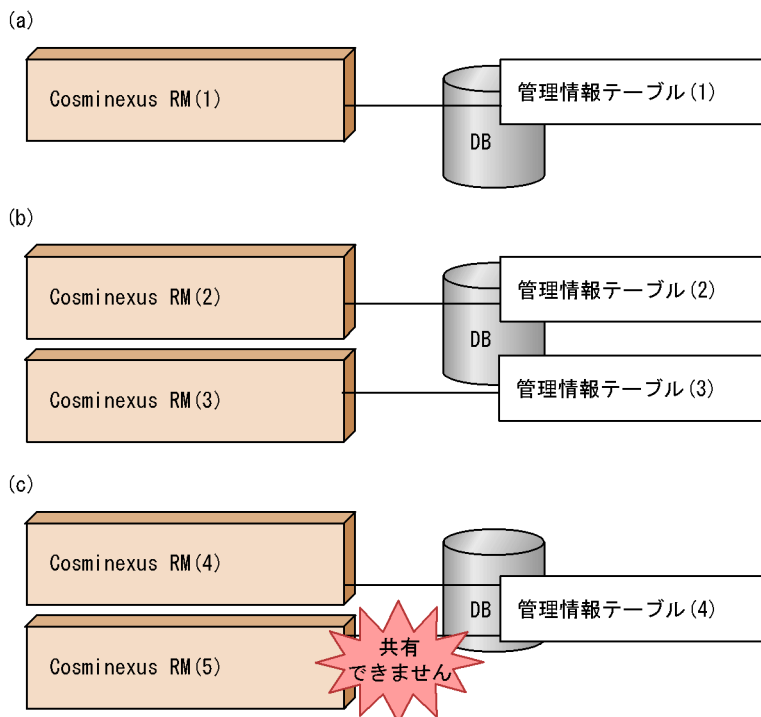

図中の番号 (a) ~ (c) について説明します。

(a)

Cosminexus RM (1) が DB 上の管理情報テーブル (1) と 1 : 1 に対応しています。

(b)

Cosminexus RM (2) が DB 上の管理情報テーブル (2) と 1 : 1 に対応しています。
Cosminexus RM (3) が DB 上の管理情報テーブル (3) と 1 : 1 に対応しています。
管理情報テーブル (2) と管理情報テーブル (3) は、同じ DB 上に作成されています。

(c)

Cosminexus RM (4) と Cosminexus RM (5) が DB 上の管理情報テーブル (4) を共有しようとしています。これは Cosminexus RM がサポートしない不正な構成です。

(2) XATransaction 利用時のリソースアダプタ間での DB 共有の制限

トランザクションのサポートレベルが XATransaction で、Cosminexus RM のほかにも、DB に関連するリソースアダプタ (DB Connector など) が動作し、各リソースアダプタが同じ DB を使用する場合は、次に示す制限があります。

(a) 一つの J2EE サーバ内の複数のリソースアダプタが共通の DB を利用する場合

接続先 DB が HiRDB のとき

XAOpen 文字列の値は、リソースアダプタごとに一意となるように指定してください。Cosminexus RM では、XAOpen 文字列を連携先の DB Connector に指定します。

接続先 DB が Oracle のとき

連携先の DB Connector との間で DB コネクションを共有するときだけ DB を共有できます。この場合、一つの J2EE サーバ上に複数の Cosminexus RM をデプロイして利用できません。

一つの J2EE サーバ上で複数のリソースアダプタを利用する場合の、リソースアダプタの DB 共有について、次の図に示します。

図 1-11 リソースアダプタの DB 共有 (J2EE サーバが一つの場合)

接続先DBがHiRDBのとき

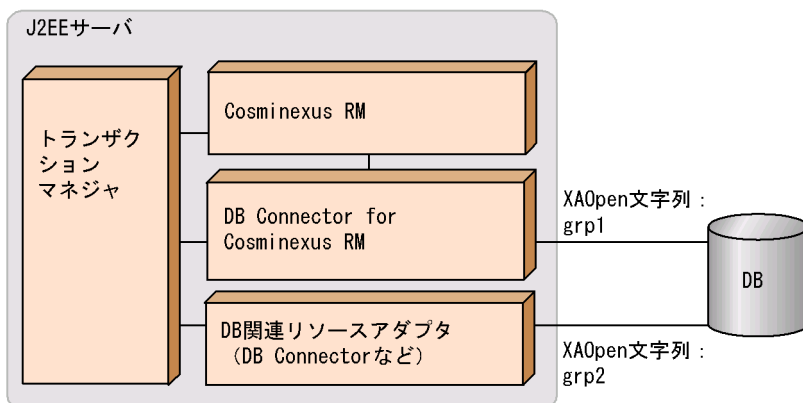

接続先DBがOracleのとき

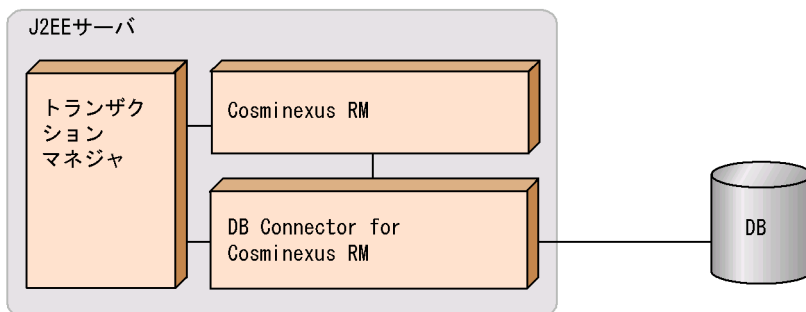

(b) 複数の J2EE サーバ内の複数のリソースアダプタが共通の DB を利用する場合

接続先 DB が HiRDB のとき

XAOpen 文字列の値は、リソースアダプタごとに一意となるように指定してください

1. 概要

い。Cosminexus RM では、XAOpen 文字列を連携先の DB Connector に指定します。

接続先 DB が Oracle のとき
特に制限はありません。

複数の J2EE サーバ上で複数のリソースアダプタを利用する場合の、リソースアダプタの DB 共有について、次の図に示します。

図 1-12 リソースアダプタの DB 共有 (J2EE サーバが複数の場合)

接続先DBがHiRDBのとき

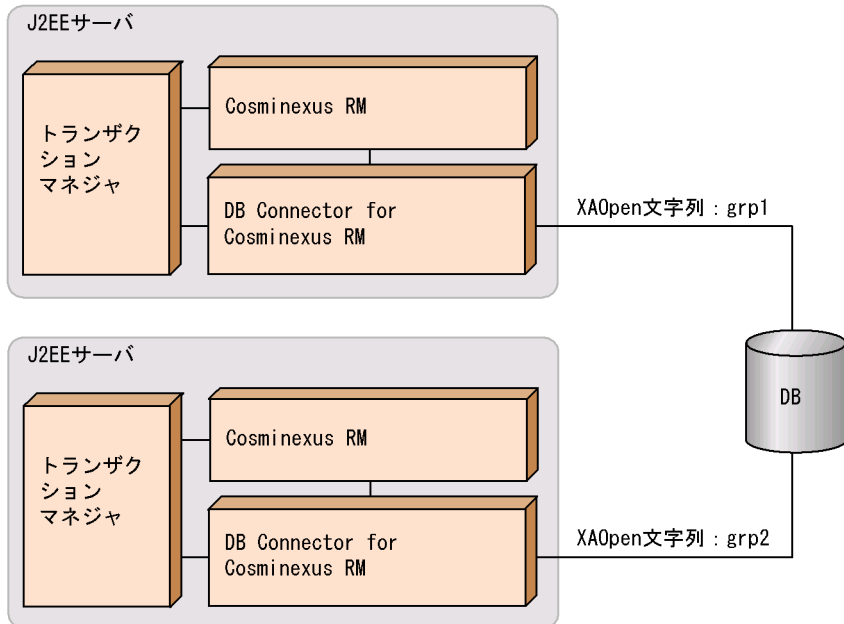

接続先DBがOracleのとき

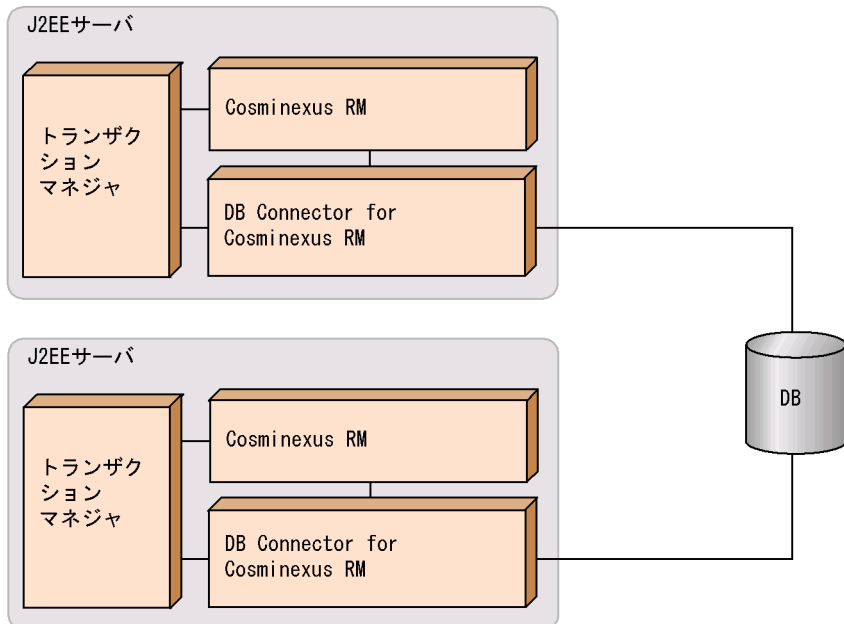

1.4 システム構築・運用の流れとマニュアルの参照先

システム構築・運用の流れとマニュアルでの説明個所の対応について説明します。また、Cosminexus RM の機能とマニュアルでの説明個所の対応についても説明します。

1.4.1 システム構築・運用の流れとマニュアルでの説明個所の対応

Cosminexus RM のシステム構築・運用の流れとマニュアルでの説明個所の対応を次の図に示します。

図 1-13 システム構築・運用の流れとマニュアルでの説明個所の対応

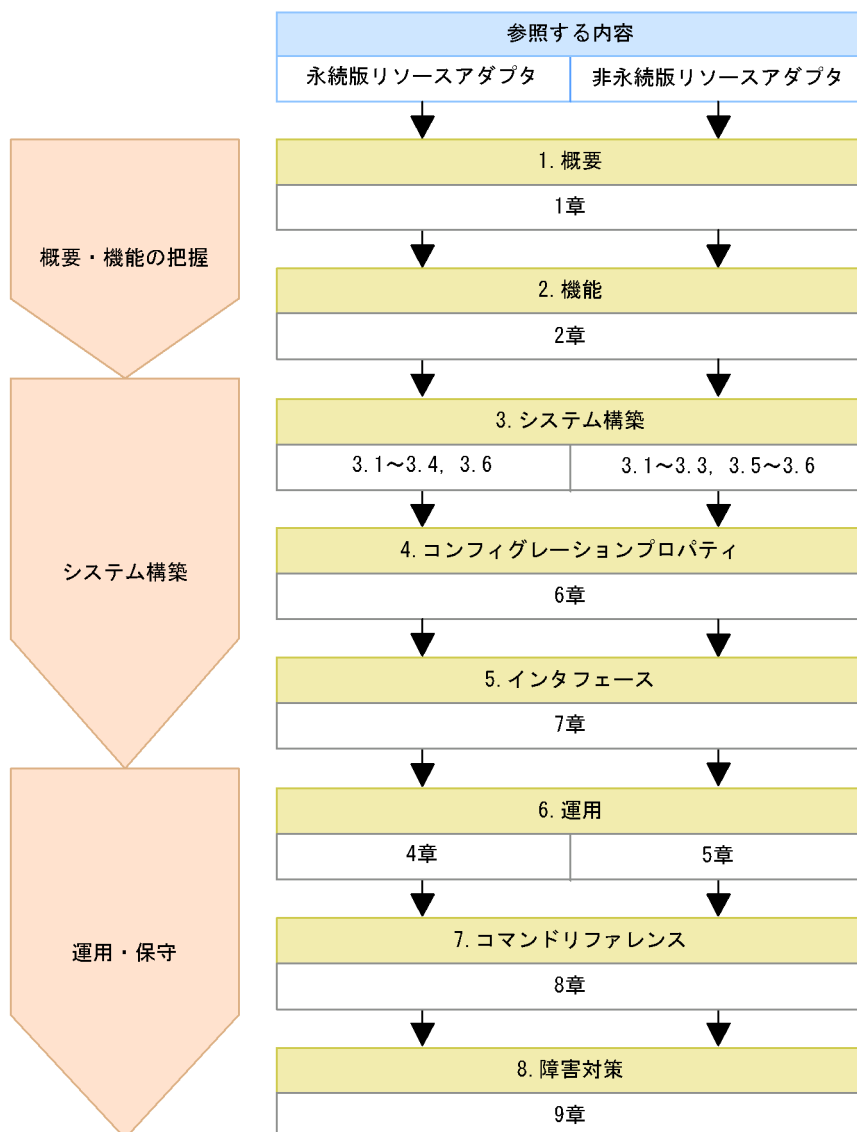

1. 概要

Cosminexus RM の概要を把握します。

2. 機能

Cosminexus RM の機能を把握します。

永続版リソースアダプタと非永続版リソースアダプタでは、利用できる機能が異なります。詳細は「1.4.2 Cosminexus RM の機能とマニュアルでの説明個所の対応」を参照してください。

3. システム構築

Cosminexus RM のシステムを構築します。

1. 概要

永続版リソースアダプタと非永続版リソースアダプタでは、システムの構築手順が異なります。図 1-13 で示すマニュアルでの説明箇所に従ってシステムを構築してください。

4. コンフィグレーションプロパティ

環境に合わせてコンフィグレーションプロパティを設定します。

永続版リソースアダプタと非永続版リソースアダプタでは、設定するプロパティが異なります。詳細は「6.1 Cosminexus RM のコンフィグレーションプロパティの一覧」を参照してください。

5. インタフェース

Cosminexus RM が提供するインタフェースを使用してアプリケーションを実装します。

非永続版リソースアダプタでは、転送データ相互接続用インタフェースは使用できません。転送データ相互接続用インタフェースについては、永続版リソースアダプタの場合だけ参照してください。

6. 運用

Cosminexus RM を運用します。

永続版リソースアダプタの場合は「4. Cosminexus RM (永続版リソースアダプタ)の運用」を、非永続版リソースアダプタの場合は、「5. Cosminexus RM (非永続版リソースアダプタ)の運用」を参照してください。

7. コマンドリファレンス

コマンドを入力することによって Cosminexus RM を運用します。

永続版リソースアダプタと非永続版リソースアダプタでは、使用できるコマンドが異なります。詳細は「8.2 コマンドの一覧」を参照してください。

8. 障害対策

Cosminexus RM の障害に対応します。

1.4.2 Cosminexus RM の機能とマニュアルでの説明箇所の対応

Cosminexus RM の機能とマニュアルでの説明箇所の対応を次の表に示します。

表 1-1 Cosminexus RM の機能とマニュアルでの説明箇所の対応

項番	機能	機能詳細	永続版リソースアダプタ	非永続版リソースアダプタ	マニュアルでの説明箇所
1	キューの種類	ローカルキュー		1	2.2.1
		<ul style="list-style-type: none">転送キュー受信用共用キュー送信用共用キューデッドメッセージキュー		x ²	2.2.2, 2.2.3, 2.2.4, 2.2.5
2	キューの永続性	永続キュー属性		x	2.3.1

項番	機能	機能詳細	永続版 リソース アダプ タ	非永続 版リ ソース アダプ タ	マニュアルでの説 明箇所
		非永続キュー属性			
3	メッセージの受信制御	<ul style="list-style-type: none"> • プライオリティでの順序 • FIFO での順序 • メッセージセクタでの順序 			2.6.1, 2.6.2
4	メッセージ取り出しモード	<ul style="list-style-type: none"> • シリアル取り出し属性 • パラレル取り出し属性 			2.3.2
5	メッセージの作成	JMS インタフェース			7 章
6	メッセージの受け渡し方式	<ul style="list-style-type: none"> • 値渡し方式 • 参照渡し方式 			2.3.3
7	サーバ間転送	<ul style="list-style-type: none"> • WS-Reliability (SOAP) によるサーバ間転送 • OpenTP1 システム (TP1/EE) とのサーバ間転送 		×	2.4
8	Message-driven Bean との連携	Message-driven Bean によるメッセージの配信			2.6.3
9	コマンド	運用コマンド		3	8 章
10	DB Connector for Cosminexus RM の機能	<ul style="list-style-type: none"> • DB Connector for Cosminexus RM との接続共有 (トランザクションの 1 相コミット化) • ステートメントキャンセル • 障害調査用 SQL の出力 • 軽微な障害時の接続再利用 • 接続 ID の取得 		×	2.7
11	J2EE インタフェース (JMS , JCA / JTA)	<ul style="list-style-type: none"> • ローカルトランザクションの利用 • トランザクションマネージャでのトランザクションの利用 	4	4	2.6.6
		<ul style="list-style-type: none"> • コンテナ管理によるセキュリティ認証 (コンテナ認証) • コンポーネント管理によるセキュリティ認証 (アプリケーション認証) 		×	5 2.6.5
		<ul style="list-style-type: none"> • シェアリングによる接続の共有 • アソシエーションによる接続の共有 			2.6.7 , マニュアル 「Cosminexus 機能解説」
12	転送データ相互接続用 API	転送データ相互接続用インタフェース (BytesContainer)		×	7 章

1. 概要

項番	機能	機能詳細	永続版リソースアダプタ	非永続版リソースアダプタ	マニュアルでの説明箇所
13	キューの抑止制御	キューのメッセージの送受信を抑止		6	4.2.5, 5.2.2, 8.3.27
14	キューの障害閉塞	不整合となったキューの部分閉塞		×	9.2
15	J2EE サーバ (Cosminexus) の機能	<ul style="list-style-type: none"> • コネクション接続テスト • コネクションの障害検知 • コネクションプーリング 		7	マニュアル「Cosminexus 機能解説」
16	ログとトレース	<ul style="list-style-type: none"> • 開始停止メッセージログ • Cosminexus 用メッセージログ • メソッドトレース • PRF トレース 			9.1
		<ul style="list-style-type: none"> • 共有キューイベントトレース • 回線トレース 		×	
17	キューの JNDI ネーミングサービスへの登録	<ul style="list-style-type: none"> • キュー定義ファイルの使用 • キュー定義ファイルの未使用 (キュー作成時の表示名の使用) 		8	3.4.4, 3.5.2

(凡例)

○ : 使用できます。

◐ : 一部使用できます。

×

注 1

非永続キュー属性のローカルキューだけ使用できます。また、キュー間転送によるメッセージの受信はできません。

注 2

永続版リソースアダプタでデッドメッセージキューに登録されるメッセージは、非永続版リソースアダプタでは、即削除されます。

注 3

管理状態だけで実行できるコマンド、キュー間転送で使用するコマンドなどは使用できません。

注 4

トランザクションサポートレベルには、NoTransaction, LocalTransaction, および XATransaction を指定できます。

注 5

認証情報を指定しても無視されます。

注 6

メッセージの送受信抑止だけできます。キュー間転送関連の送受信抑止は使用できません。また、Cosminexus RM の再開始後、キューの抑止状態は引き継がれません。

注 7

コネクション接続テスト、およびコネクションの障害検知は常に成功します。また、プールされるコネクション中に JDBC リソースは保持されません。

注 8

キュー定義ファイル未使用時のキューの表示名は、キュー作成ファイルで定義します。

2

機能

Cosminexus RM は、JMS の PTP メッセージングモデルに基づく要素でシステムを構成します。要素には、キュー、メッセージおよびアプリケーションがあります。この章では、PTP メッセージングモデルの概要を示したあとで、各要素の機能について説明します。さらに、DB Connector for Cosminexus RM の機能について説明します。

2.1 メッセージングモデル

2.2 キューの種類

2.3 メッセージの管理

2.4 メッセージのキュー間転送

2.5 メッセージの構成

2.6 アプリケーションからのメッセージ操作

2.7 DB Connector for Cosminexus RM の機能

2.1 メッセージングモデル

メッセージングモデルは、メッセージ通信に関する構成要素と動作を規定したものです。Cosminexus RM がサポートするメッセージングモデルについて説明します。

2.1.1 PTP メッセージングモデル

Cosminexus RM が実装する JMS インタフェースは、JMS Version 1.0.2b の PTP (ポイントツーポイント) メッセージングモデルに基づきます。

送信側アプリケーションは特定のキューに対してメッセージを送信します。受信側アプリケーションはキューからメッセージを受信します。

PTP メッセージングモデルの概要について、次の図に示します。

図 2-1 PTP メッセージングモデルの概要

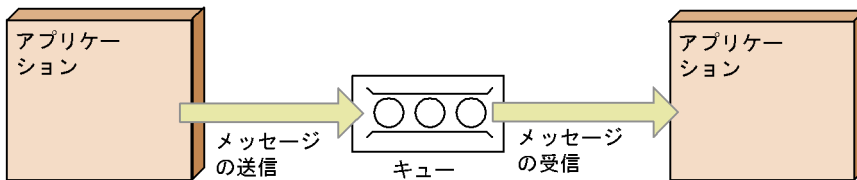

2.2 キューの種類

アプリケーションが送受信するメッセージは、Cosminexus RM が管理するキューに登録されます。永続版リソースアダプタの場合と非永続版リソースアダプタの場合とで、キューの作成や削除などの方法が異なります。

永続版リソースアダプタの場合

キューは、`hrmmkque` コマンドによって DB 上のテーブルに作成されます。キュー作成時に指定する `-t` オプション指定値によって、目的ごとにキューの種類を作り分けできます。

`hrmmkque` のコマンドオプションには、格納メッセージの管理方法や格納できるメッセージ数などの属性を指定します。属性は `hrmlsqe` コマンドで確認でき、`hrmchgque` コマンドで変更できます。不要なキューは、`hrmdelque` コマンドによって削除できます。

非永続版リソースアダプタの場合

キュー定義文（定義の先頭に `hrmmkque` を記述）を指定して、キュー作成ファイルを作成します。キュー作成ファイルに指定したキュー定義文を基に、Cosminexus RM 開始時にキューが作成されます。非永続版リソースアダプタの場合、作成されるキューは非永続キュー属性のローカルキューだけです。また、キューは DB で管理されません。

キュー定義文のオプションには、格納メッセージの管理方法や格納できるメッセージ数などの属性を指定します。属性は `hrmlsqe` コマンドで確認できます。属性を変更する場合、および不要なキューを削除する場合は、キュー作成ファイルを編集します。

2.2.1 ローカルキュー

ローカルキューは、自システムのアプリケーション間で送受信するメッセージ、またはサーバ間転送のために受信したメッセージを登録するキューです。自システムのアプリケーションは、ローカルキューを指定してメッセージを送信したり、受信したりします。なお、`hrmstopque` コマンドを使用して、アプリケーションのメッセージの送受信、およびサーバ間転送のメッセージの送受信を抑止できます。サーバ間転送の詳細は、「2.4 メッセージのキュー間転送」を参照してください。

ローカルキューは、永続版リソースアダプタ、非永続版リソースアダプタのどちらの場合も使用できます。永続版リソースアダプタ、非永続版リソースアダプタのローカルキューの概要をそれぞれ説明します。

(1) 永続版リソースアダプタの場合

永続版リソースアダプタのローカルキューの概要について、次の図に示します。

図 2-2 ローカルキューの概要（永続版リソースアダプタの場合）

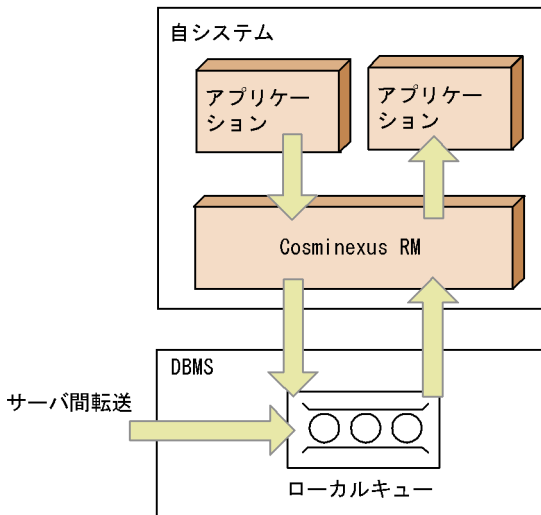

作成方法

永続版リソースアダプタのローカルキューを作成するには、hrmmkque コマンドの `-t` オプションに `local` を指定します。

送受信できるメッセージ種別

永続版リソースアダプタのローカルキューには、アプリケーションは次に示すメッセージインタフェースを使用してメッセージを送受信できます。

- Message
- BytesMessage
- ObjectMessage
- TextMessage

なお、送受信するメッセージは Cosminexus RM が提供する QueueSession インタフェースのメソッドで生成したオブジェクトです。

(2) 非永続版リソースアダプタの場合

非永続版リソースアダプタの場合、使用できるのは非永続キュー属性のローカルキューだけです。また、サーバ間転送によるメッセージ受信はできません。

非永続版リソースアダプタのローカルキューの概要について、次の図に示します。

図 2-3 ローカルキューの概要（非永続版リソースアダプタの場合）

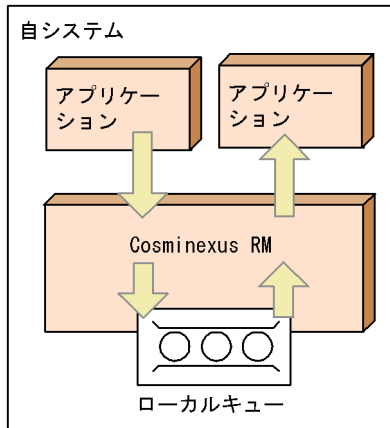

作成方法

キュー定義文（定義の先頭に `hrmmkque` を記述）を指定して，キュー作成ファイルを作成します。キュー作成ファイルに指定したキュー定義文を基に，Cosminexus RM 開始時に非永続キュー属性のローカルキューが作成されます。

送受信できるメッセージ種別

非永続版リソースアダプタのローカルキューには，アプリケーションは次に示すメッセージインタフェースを使用してメッセージを送受信できます。

- Message
- BytesMessage
- ObjectMessage（ペイロードに BytesContainer は格納できない）
- TextMessage

なお，送受信するメッセージは Cosminexus RM が提供する QueueSession インタフェースのメソッドで生成したオブジェクトです。

2.2.2 転送キュー

転送キューは，他システムに存在する Cosminexus RM または他ベンダのメッセージングシステムに向けてメッセージを送信するためのキューです。転送キューを使うには，転送先の情報が必要になります。他ベンダに向けたメッセージ転送は，BytesContainer を使用することで実現できます。

メッセージをアプリケーションから他システムに転送したい場合は，自システムの転送キューにメッセージを登録します。

他システムに向けたメッセージの転送は，転送キューにメッセージが登録された時点で

開始します。ただし、`hrmstopque` コマンドでサーバ間転送のメッセージ送受信を抑止することもできます。また、アプリケーションは転送キューから登録済みのメッセージを取り出すことはできません。

転送キューによるメッセージ転送は、永続版リソースアダプタの場合だけ利用できます。

転送キューの概要について、次の図に示します。

図 2-4 転送キューの概要

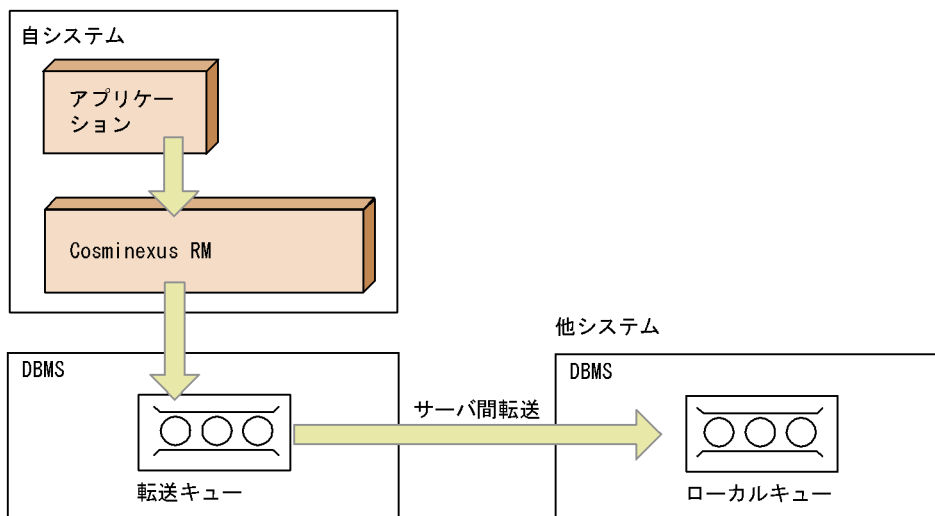

作成方法

転送キューを作成するには、`hrmmkque` コマンドの `-t` オプションに `transmit` を指定し、事前に `hrmmkaddr` コマンドで登録しておいたあて先情報を `-a` オプションに指定します。

送信できるメッセージ種別

転送キューには、アプリケーションは次に示すメッセージインタフェースを使用してメッセージを送信できます。

- 送信先が `Cosminexus RM` の場合
ローカルキューと同じ
- 送信先が他システムの場合
`ObjectMessage` (ボディに `BytesContainer` を含む)

2.2.3 受信用共用キュー

受信用共用キューは、共用キューを使用して複数システム間でのアプリケーション連携をする場合に、メッセージを取り出すためのキューです。受信側アプリケーションは受信用共用キューを指定してメッセージを受信します。また、自システムのアプリケーションから受信用共用キューを指定してメッセージを送信することもできます。さらに、`hrmstopque` コマンドを使用して、アプリケーションのメッセージの送受信を抑止できま

す。

受信用共用キューによるメッセージの受信は、永続版リソースアダプタの場合だけ利用できます。

受信用共用キューの概要について、次の図に示します。

図 2-5 受信用共用キューの概要

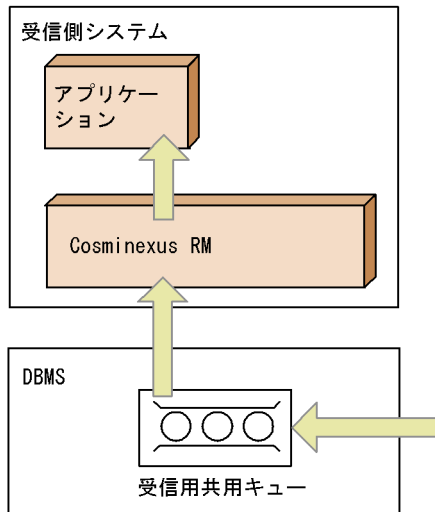

作成方法

受信用共用キューを作成するには、`hrmmkque` コマンドの `-t` オプションに `shr_receive` を指定します。

受信できるメッセージ種別

受信用共用キューから、アプリケーションは次に示すメッセージインタフェースを使用してメッセージを受信できます。

- `BytesMessage`

ただし、メッセージのペイロードだけを取り出しできます。メッセージのペイロードについては、「2.5.1 JMS メッセージの構成」を参照してください。

なお、受信するメッセージは `Cosminexus RM` が提供する `QueueSession` インタフェースのメソッドで生成したオブジェクトです。

注意

- 受信用共用キューは、接続先のデータベースの種別が `HiRDB` の場合だけ作成できます。接続先のデータベースの種別が `Oracle` の場合に受信用共用キューを作成するとエラーが発生します。
- 共用キューを作成する場合、同一スキーマ定義内に、送信側システムの管理情報テーブルと受信側システムの管理情報テーブルを定義してください。管理情報

2. 機能

テーブルの作成については、「3.4.1(3) Cosminexus RM の管理情報テーブルの作成」を参照してください。

2.2.4 送信用共用キュー

送信用共用キューは、共用キューを使用して複数システム間でのアプリケーション連携をする場合に、メッセージのあて先として指定するキューです。

送信用共用キューは定義だけのキューです。メッセージが格納されるメモリやディスク領域などの実体は、受信側システムの受信用共用キューです。アプリケーションが（送信側システムにとっての）送信用共用キューにメッセージを登録すると、実体上は（受信側システムにとっての）受信用共用キューに登録されます。

（送信側システムにとっての）送信用共用キューは（受信側システムにとっての）受信用共用キューと $n:1$ （ n ：任意の整数）に対応づけることができます。そのため、受信側システムでは、複数の送信側システムから送信されたメッセージを一つの受信用共用キューに格納するような構成にできます。

送信用共用キューによるメッセージの送信は、永続版リソースアダプタの場合だけ利用できます。

送信用共用キューの概要について、次の図に示します。

図 2-6 送信用共用キューの概要

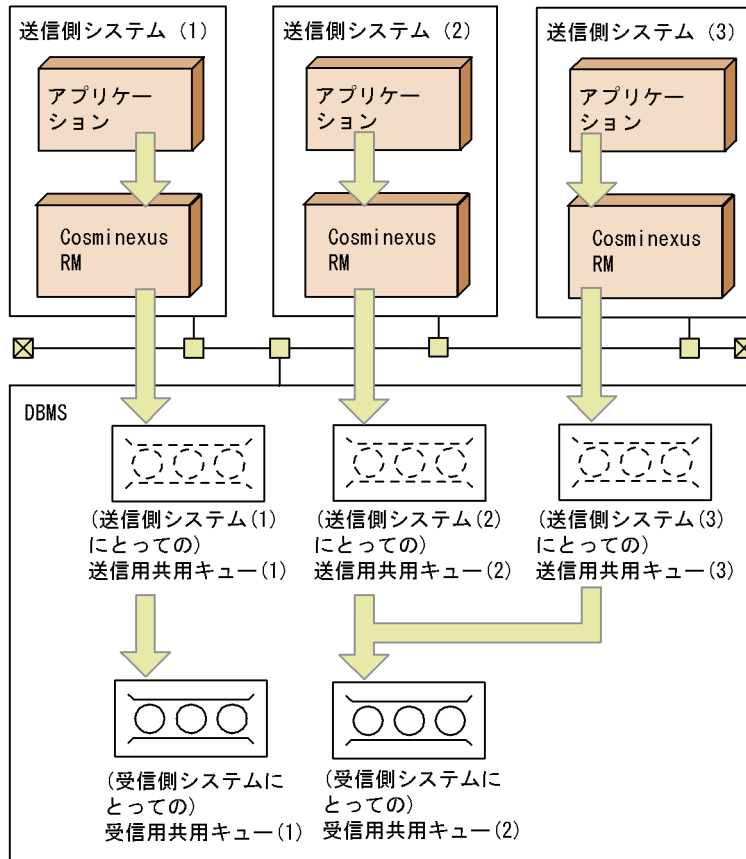

作成方法

送信用共用キューを作成するには、`hrmmkque` コマンドの `-t` オプションに `shr_send` を指定します。`-b` オプションには、相手システムの受信側共用キューに基づく名前を指定します。キュー属性の多くは、(受信側システムのための) 受信側共用キューに指定された値に従います。

送信できるメッセージ種別

送信用共用キューには、アプリケーションは次に示すメッセージインタフェースを使用してメッセージを送信できます。

- BytesMessage

ただし、メッセージのペイロードだけが保存されます。メッセージのペイロードについては、「2.5.1 JMS メッセージの構成」を参照してください。

なお、送信するメッセージは Cosminexus RM が提供する `QueueSession` インタフェースのメソッドで生成したオブジェクトです。

注意

送信用共用キューは、接続先のデータベースの種別が `HiRDB` のときだけ作成でき

ます。接続先のデータベースの種別が Oracle のときに送信用共用キューを作成するとエラーが発生します。

2.2.5 デッドメッセージキュー

デッドメッセージキューは、有効期限に達したメッセージなどが移動される特別なローカルキューです。システム内に一つだけ指定できます。自システムのアプリケーションは、ローカルキューと同様にデッドメッセージキューから該当するメッセージを受信できますが、デッドメッセージキューにメッセージを送信することはできません。また、デッドメッセージキューに移動したメッセージは、移動前のキューに新しいメッセージとして再登録できます。さらに、hrmstopque を使用して、アプリケーションのメッセージの受信を抑制することもできます。

デッドメッセージキューは、永続版リソースアダプタの場合だけ利用できます。永続版リソースアダプタでデッドメッセージキューに移動されるメッセージは、非永続版リソースアダプタでは、即削除されます。

デッドメッセージキューの概要について、次の図に示します。

図 2-7 デッドメッセージキューの概要

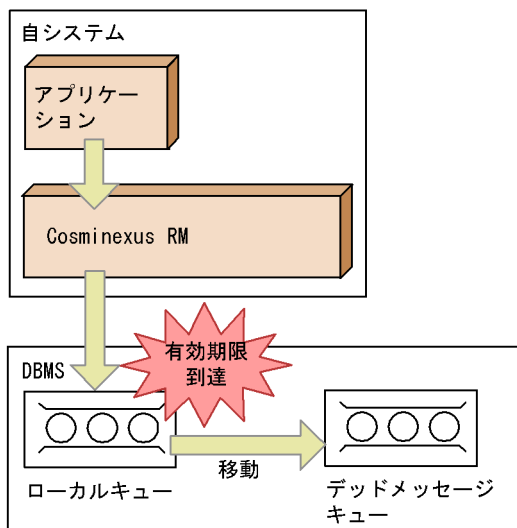

作成方法

デッドメッセージキューを作成する方法は、ローカルキューと同じです。ただし、RMDeadMessageQueueName プロパティにキュー名を指定する必要があります。

(1) デッドメッセージキューへの登録

サーバ間転送以外の通信では、次に示す場合に、メッセージはデッドメッセージキューに登録されます。サーバ間転送の場合のデッドメッセージキューへの登録については、「(2) サーバ間転送でのデッドメッセージキューへの登録」を参照してください。

メッセージが有効期限に達した場合

キューに登録されているメッセージが有効期限に達した場合、そのメッセージはデッドメッセージキューに移動されます。ただし、デッドメッセージキューに登録されているメッセージは、有効期限をチェックされないのが対象外です。

また、次に示すときメッセージはデッドメッセージキューに移動されないで削除されます。

- (a) RMDDeadMessageQueueName プロパティの指定がないとき
- (b) RMDDeadMessageQueueName プロパティに指定されたキューがないとき
- (c) メッセージ数超過や DB 障害などの要因によって、デッドメッセージキューへの登録に失敗したとき

メッセージの配送回数が最大値に達した場合

receive() または receiveNoWait() メソッドを発行してメッセージを受信するアプリケーションや Message-driven Bean でメッセージの配信を受けるアプリケーションに、Cosminexus RM がキューから取り出したメッセージを渡すことを配送といいます。

Cosminexus RM が処理するメッセージの配送回数の最大値は RMDMaxDeliveryNum プロパティで指定します。

キューに登録されているメッセージの配送回数が最大値に達した場合、そのメッセージはデッドメッセージキューに移動されます。ただし、デッドメッセージキューに登録されているメッセージは、配送回数をチェックされないのが対象外です。また、次に示すときメッセージはデッドメッセージキューに移動されないで、配送できる状態になります。

- (a) RMDDeadMessageQueueName プロパティの指定がないとき
- (b) RMDDeadMessageQueueName プロパティに指定されたキューがないとき
- (c) メッセージ数超過や DB 障害などの要因によって、デッドメッセージキューへの登録に失敗したとき

(2) サーバ間転送でのデッドメッセージキューへの登録

サーバ間転送では、次に示す場合に、メッセージはデッドメッセージキューに登録されます。

メッセージの転送中に通信の有効期限に達した場合

メッセージの転送中に通信の有効期限に達した場合、そのメッセージはデッドメッセージキューに登録されます。転送中に通信の有効期限に達する場合の例を次に示します。

- (a) 転送されてきたメッセージが通信の有効期限に達していたとき
- (b) 順序保証をしていて、順序が前のメッセージが転送される前に順序があとのメッセージが転送されて、順序が前のメッセージの到達待ちの間に通信の有効期限に達したとき
 - (a) のときは受信に失敗するため、送信側システムのデッドメッセージキューに登録されます。(b) のとき、順序保証のため滞留している順序があとのメッセージは、ローカルキューには登録されないで、受信側システムのデッドメッセージキューに登録され

2. 機能

まず。順序保証については、「2.4.4 キュー間転送の QoS」を参照してください。
メッセージ数の超過や DB 障害などの要因によってデッドメッセージキューへの登録に失敗した場合は、デッドメッセージキューへの登録をリトライし続けます。
通信の有効期限に達した場合の処理を次の図に示します。

図 2-8 メッセージの転送中に通信の有効期限に達した場合の処理

(a) 転送されてきたメッセージが通信の有効期限に達していた場合

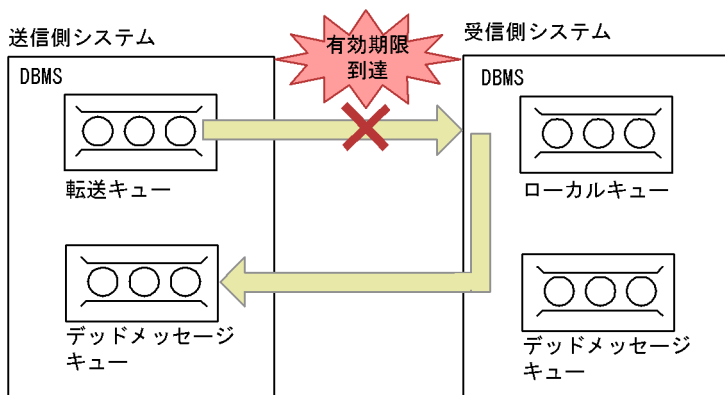

(b) 順序保証をしている場合

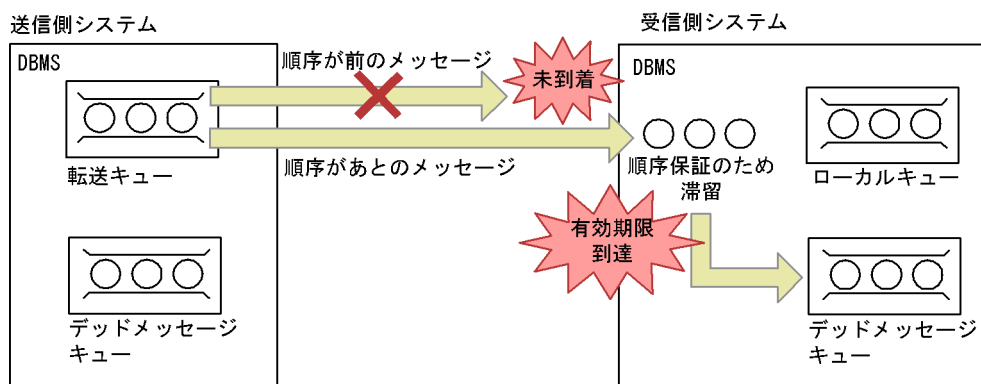

電文不正などの障害でメッセージの受信に失敗し、かつ再送もできない場合
電文不正などの障害でメッセージの受信に失敗し、かつ再送もできない場合は、そのメッセージは送信側システムのデッドメッセージキューに登録されます。
また、受信に失敗したメッセージが順序保証をしていて、かつすでに受信側システムには順序保証のために滞留しているメッセージがあった場合、滞留しているメッセージはすべて受信側システムのデッドメッセージキューに登録されます。
メッセージ数の超過や DB 障害などの要因によってデッドメッセージキューへの登録に失敗した場合は、デッドメッセージキューへの登録をリトライし続けます。
メッセージの転送ができない場合の処理を、受信側システムに滞留しているメッセージがない場合と滞留しているメッセージがある場合に分けて、次の図に示します。

図 2-9 電文不正などの障害でメッセージの受信に失敗した場合の処理

(a) 受信側システムに滞留しているメッセージがない場合

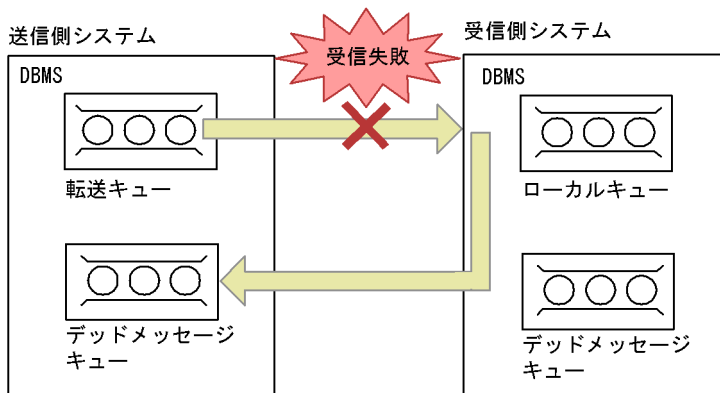

(b) 受信側システムに滞留しているメッセージがある場合

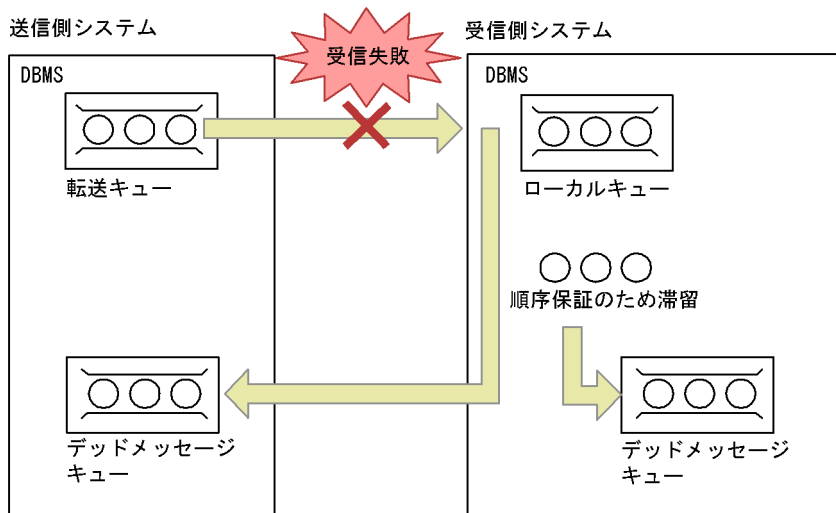

2.3 メッセージの管理

Cosminexus RM のアプリケーションが送受信するメッセージを管理するときに注意が必要な点について説明します。

2.3.1 キューの永続性

永続版リソースアダプタの場合、キューの作成時には、hrmmkque コマンドの `-m` オプションにキューの永続性を指定できます。永続性には次に示す属性があり、メッセージの管理が異なります。

永続キュー属性 (`-m` オプションに `persistent` を指定)

送信側アプリケーションが送信したメッセージは、受信側アプリケーションが受信するまでキューのある DB 上で永続的に管理されます。DB 障害以外によってメッセージが消滅しないため、通常は永続キュー属性を指定することをお勧めします。

メッセージを送信する際には、DB への書き込みと同時に Cosminexus RM が管理するメモリ上にメッセージがキャッシュされます。同一メッセージの受信の際はメモリ上からメッセージが読み取られるため、取り出し処理のレスポンスが向上します。

非永続キュー属性 (`-m` オプションに `non_persistent` を指定)

送信側アプリケーションが送信したメッセージは、Cosminexus RM のメモリ上でだけ管理され、DB 上では管理されません。永続キュー属性を指定する場合と比較すると、DB への書き込みが発生しない分だけレスポンスが良くなりますが、障害発生時や Cosminexus RM を再度開始するときにメッセージは消滅します。

キューに指定できる永続性について、次の表に示します。

表 2-1 キューに指定できる永続性

項番	キューの種類	永続キュー属性	非永続キュー属性
1	ローカルキュー		
2	転送キュー		
3	受信用共用キュー		×
4	送信用共用キュー	×	×
5	デッドメッセージキュー		

(凡例)

- : 指定できます。
- △ : 制限付きで指定できます。
- × : 指定できません。

注

順序保証を指定している場合は指定できません。

非永続版リソースアダプタの場合、キューの永続性は非永続キュー属性だけになります。

Cosminexus RM の開始時に非永続キュー属性のローカルキューが作成されるため、キューの永続性は指定できません。

2.3.2 メッセージ取り出しモード

キューの作成時には、次のようにメッセージ取り出しモードを指定できます。

永続版リソースアダプタの場合

hrmmkque コマンドの `-d` オプションにメッセージ取り出しモードを指定して、コマンドを実行します。

非永続版リソースアダプタの場合

キュー定義文の `-d` オプションにメッセージ取り出しモードを指定して、キュー作成ファイルを作成します。

メッセージ取り出しモードには次に示す属性があり、アプリケーションがキューからメッセージを受信するときの多重化制御が異なります。

シリアル取り出し属性 (`-d` オプションに `serial` を指定)

アプリケーションがトランザクション内でキューからメッセージを受信したあと、トランザクションが未決着な状態であるとき、異なるアプリケーション（または異なるスレッドのトランザクション）での次メッセージの取り出しが抑止されます。トランザクションが決着してから受信できるようになります。

つまり、同一トランザクション内でのメッセージの連続的な受信だけができます。

複数のアプリケーション（または複数のスレッドのトランザクション）でメッセージを受信する場合に、メッセージが送信されたときの順序を保持する必要があるときに指定します。

シリアル取り出し属性の概要について、次の図に示します。

図 2-10 シリアル取り出し属性の概要

●永続版リソースアダプタの場合

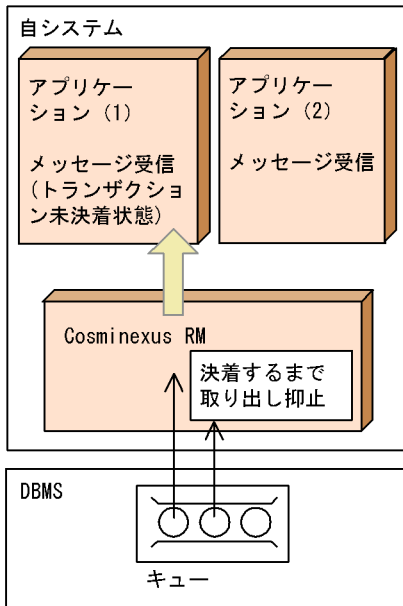

●非永続版リソースアダプタの場合

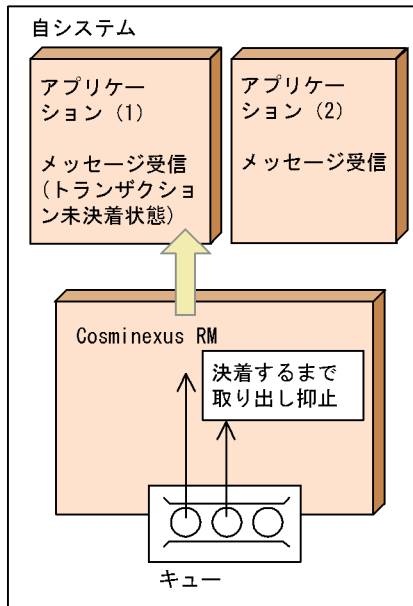

パラレル取り出し属性 (-d オプションに parallel を指定)

アプリケーションがトランザクション内でキューからメッセージを受信したあと、トランザクションが未決着な状態であるとき、異なるアプリケーション（または異なるスレッドのトランザクション）での次メッセージの受信ができます。

複数のアプリケーション（または複数のスレッドのトランザクション）でメッセージを受信する場合に、メッセージが送信されたときの順序を保持する必要がないときに指定します。シリアル取り出し属性よりもメッセージ受信時のスループットが優れます。

パラレル取り出し属性の概要について、次の図に示します。

図 2-11 パラレル取り出し属性の概要

●永続版リソースアダプタの場合

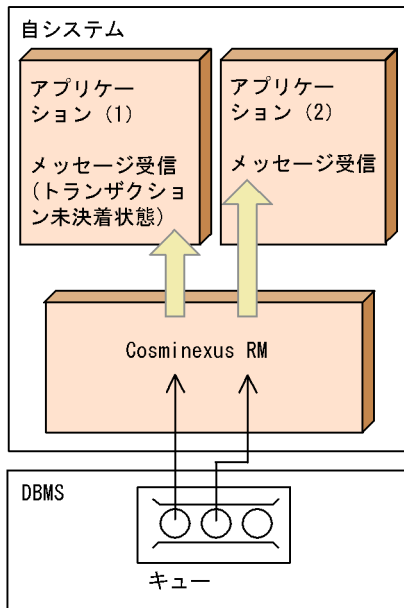

●非永続版リソースアダプタの場合

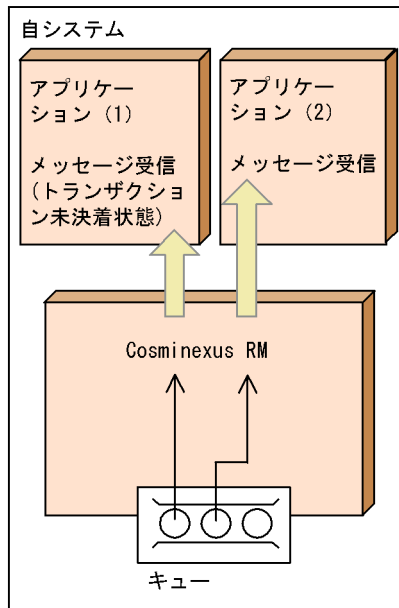

2.3.3 メッセージの受け渡し

Cosminexus RM は、アプリケーションとキューとの間でメッセージの受け渡しをします。

(1) メッセージの受け渡し方式

アプリケーションとキューとの間でメッセージを受け渡す方式には、値渡し方式と参照渡し方式の二つ方法があります。それぞれの方法について説明します。

(a) 値渡し方式

値渡し方式は、Cosminexus RM で扱うメッセージとアプリケーションが保持するメッセージを分離する方式です。そのため、アプリケーションが1度登録したメッセージを変更したり、取り出したメッセージを再び登録したりできます。Cosminexus RM は、メッセージの登録時および取り出し時にメッセージをコピーします。

値渡し方式を利用したメッセージの受け渡しの概要を、次の図に示します。

図 2-12 値渡し方式を利用したメッセージの受け渡しの概要

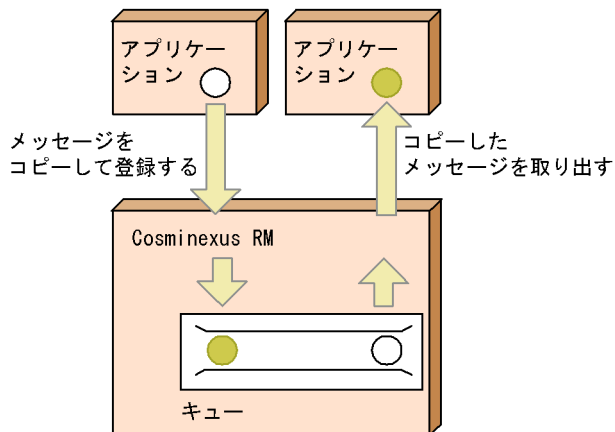

(凡例)

- : コピー元のメッセージ
- : コピーしたメッセージ

(b) 参照渡し方式

参照渡し方式は、アプリケーションが保持するメッセージをそのまま Cosminexus RM で扱う方式です。アプリケーションが Cosminexus RM と同じメッセージのインスタンスを参照するため、アプリケーションでメッセージを利用するときに、メッセージの再利用ができないなどの制限があります。しかし、値渡し方式よりも高速にメッセージを送受信できます。

参照渡し方式を利用する場合、`RMPassByReference` プロパティに `true` を指定します。

参照渡し方式を利用したメッセージの受け渡しの概要を、次の図に示します。

図 2-13 参照渡し方式を利用したメッセージの受け渡しの概要

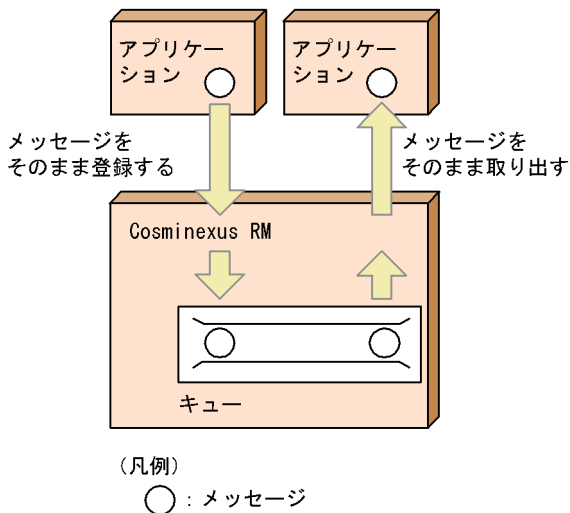

(2) 参照渡し方式を利用した場合の動作

参照渡し方式では、送信側アプリケーションが保持するメッセージと受信側アプリケーション（受信をロールバックした場合、ロールバックする前の受信側アプリケーションを含む）が保持するメッセージが同じインスタンスとなります。そのため、最後の受信側アプリケーションがメッセージを受信すると、送信側アプリケーションと以前の受信側アプリケーションが保持するメッセージは、最後の受信側アプリケーションのメッセージと同じ状態となります。

参照渡し方式を利用した場合の動作を、次の図に示します。

図 2-14 参照渡し方式を利用した場合の動作



図 2-14 に示すように、送信側アプリケーションと受信側アプリケーションでは次の状態となります。

- 送信側アプリケーションと以前の受信側アプリケーション（受信側アプリケーション（1））が保持し続けているメッセージから取得できる情報は、最後の受信側アプリケーション（受信側アプリケーション（2））が保持するメッセージと等しくなる。
- 送信側アプリケーションと以前の受信側アプリケーション（受信側アプリケーション（1））が `Message.acknowledge()` メソッドを呼び出すと、最後の受信アプリケーション（受信側アプリケーション（2））が保持するメッセージの受信を承認したことになる。

（3）参照渡し方式を利用した場合のメッセージの再利用

参照渡し方式を利用した場合、Cosminexus RM が持つメッセージのインスタンスをアプリケーションも保持していることがあります。そのため、アプリケーションによるメッセージの再利用は行えません。メッセージの再利用とは、Cosminexus RM のキューに登録されたメッセージまたは登録を試みたメッセージを、再び登録することやそのメッセージに設定した情報を変更することです。アプリケーションによってメッセージを再利用した場合はエラーが発生します。再利用できないメッセージを次に示します。

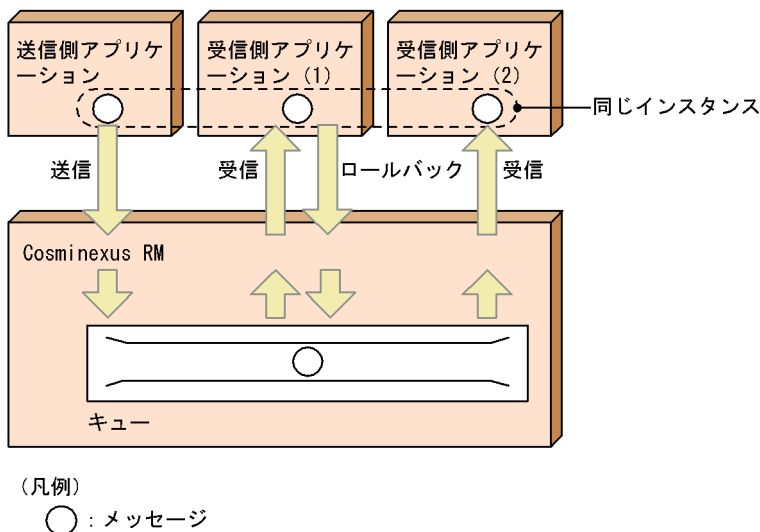
- QueueSender インタフェースを使用して登録したメッセージ（登録失敗およびロールバックしたメッセージを含む）
- QueueReceiver インタフェースを使用して取り出したメッセージ
- MDB によって配信されたメッセージ
- QueueBrowser インタフェースを使用して参照したメッセージ

2.3.4 メッセージの削除

Cosminexus RM は、アプリケーションによるメッセージの取り出しなどで不要になったキュー内のメッセージを削除します。

（1）メッセージの削除方法

メッセージを削除する方法には、遅延削除と即時削除の二つ方法があります。それぞれの方法について説明します。

（a）遅延削除

遅延削除は、メッセージが不要になった時点で削除せず配信済みの状態にしておき、`RMSweepTimerInterval` プロパティ指定値の間隔で一括に削除する方法です。遅延削除はメッセージの取り出しの延長でメッセージを削除しないため、即時削除よりもスループットが優れる場合があります。

なお、非永続リソースアダプタの場合、遅延削除は利用できません。

遅延削除を利用したメッセージの削除の概要を、次の図に示します。

図 2-15 遅延削除を利用したメッセージの削除の概要

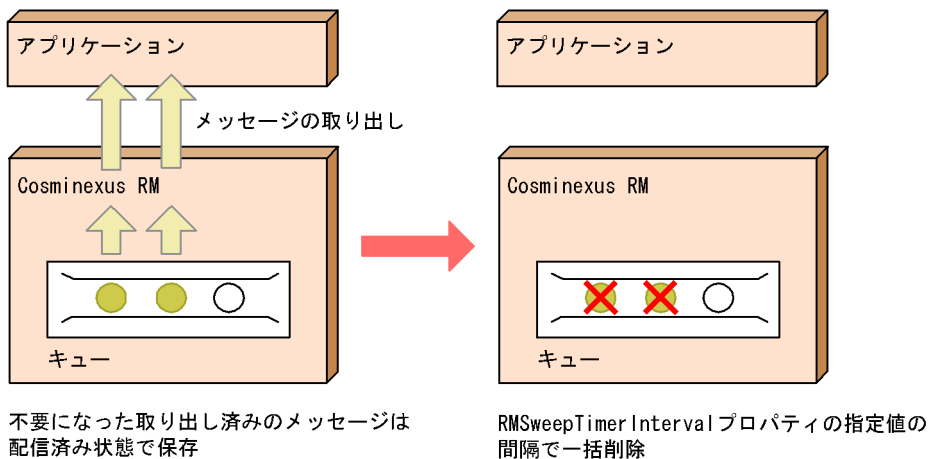

(凡例)

- : 配信済み状態でないメッセージ
- : 配信済み状態のメッセージ

(b) 即時削除

即時削除は、メッセージが不要になった時点で削除する方法です。そのため、遅延削除よりも一時的に使用するメモリの量を削減できます。即時削除は、アプリケーションによるメッセージの取り出しでのコミット時や、`hrmdelmsg` コマンド実行時のタイミングで実施されます。

ローカルキューまたはデッドメッセージキュー内のメッセージに即時削除を利用する場合、`RMDDeleteMessageImmediately` プロパティに `true` を指定します。

即時削除を利用したメッセージの削除の概要を、次の図に示します。

図 2-16 即時削除を利用したメッセージの削除の概要

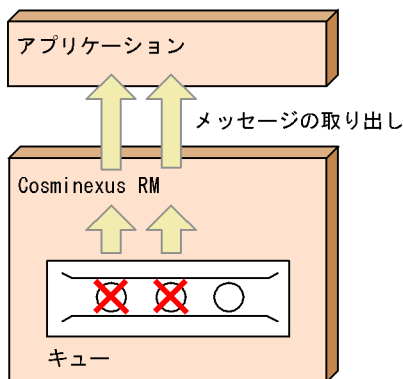

不要になった取り出し済みのメッセージを削除してメモリを解放

(凡例)

○ : 配信済み状態でないメッセージ

(2) キューの種類と利用できる削除方法

キューの種類によって利用できる削除方法が異なります。

キューの種類と利用できる削除方法について、次の表に示します。

表 2-2 キューの種類と利用できる削除方法

項番	キューの種類	遅延削除	即時削除
1	ローカルキュー		1 2
2	転送キュー		x
3	受信用共用キュー	x	
4	送信用共用キュー	-	-
5	デッドメッセージキュー		1

(凡例)

: 利用できます。

x : 利用できません。

- : 対象外です。

注 1

RMDelateMessageImmediately プロパティに true を指定した場合だけ即時削除を行います。

注 2

キュー間転送では、メッセージの順序を保証するため、アプリケーションによって受信されたメッセージでも削除できないことがあります。そのため、キュー間転送で受信したメッセージは即時削除を行いません。

2.3.5 メッセージの有効期間

キューの作成時には、次のようにメッセージの有効期間を指定できます。

永続版リソースアダプタの場合

hrmmkque コマンドの `-e` オプションにメッセージの有効期間を指定して、コマンドを実行します。

非永続版リソースアダプタの場合

キュー定義文の `-e` オプションにメッセージの有効期間を指定して、キュー作成ファイルを作成します。

メッセージの有効期間は、キューに登録されたメッセージがシステム内で有効な時間を秒単位で表します。

Cosminexus RM は `RMSweepTimerInterval` プロパティ指定値の間隔（単位：秒）でメッセージの有効期間を確認し、有効期間に達しているメッセージの削除処理を実行します。有効期間に達している場合、デッドメッセージキューがあるときには、メッセージはデッドメッセージキューに移動されます。デッドメッセージキューがないときには、メッセージは破棄されます。

メッセージの有効期間に `0` が指定されたローカルキューのメッセージの有効期間は無限です。

2.4 メッセージのキュー間転送

メッセージのキュー間転送について説明します。

2.4.1 キュー間転送の概要

転送キューは、メッセージのキュー間転送をするための送信側のキューです。転送キューを使用してキュー間転送をすることで、ネットワークを介した複数システム間でのアプリケーション連携ができるようになります。

転送キューには、受信側システムのアドレスとローカルキュー名を指定します。転送キューに登録したメッセージは、指定された受信側システムのローカルキューに向けて転送されます。

送信側システムの転送キューは、受信側システムのローカルキューと、 $n:1$ (n : 任意の整数) に対応づけることができます。このため、受信側では、複数の送信側システムから受信するメッセージを一つのローカルキューに格納する形でシステムを構成できます。

転送キューからメッセージを取り出すことはできません。転送キューに登録されたメッセージは、転送が成功し、転送先のローカルキューにメッセージが登録されたことが確認されたあとに削除されます。

転送キューによるキュー間転送の概要について、次の図に示します。

図 2-17 転送キューによるキュー間転送の概要

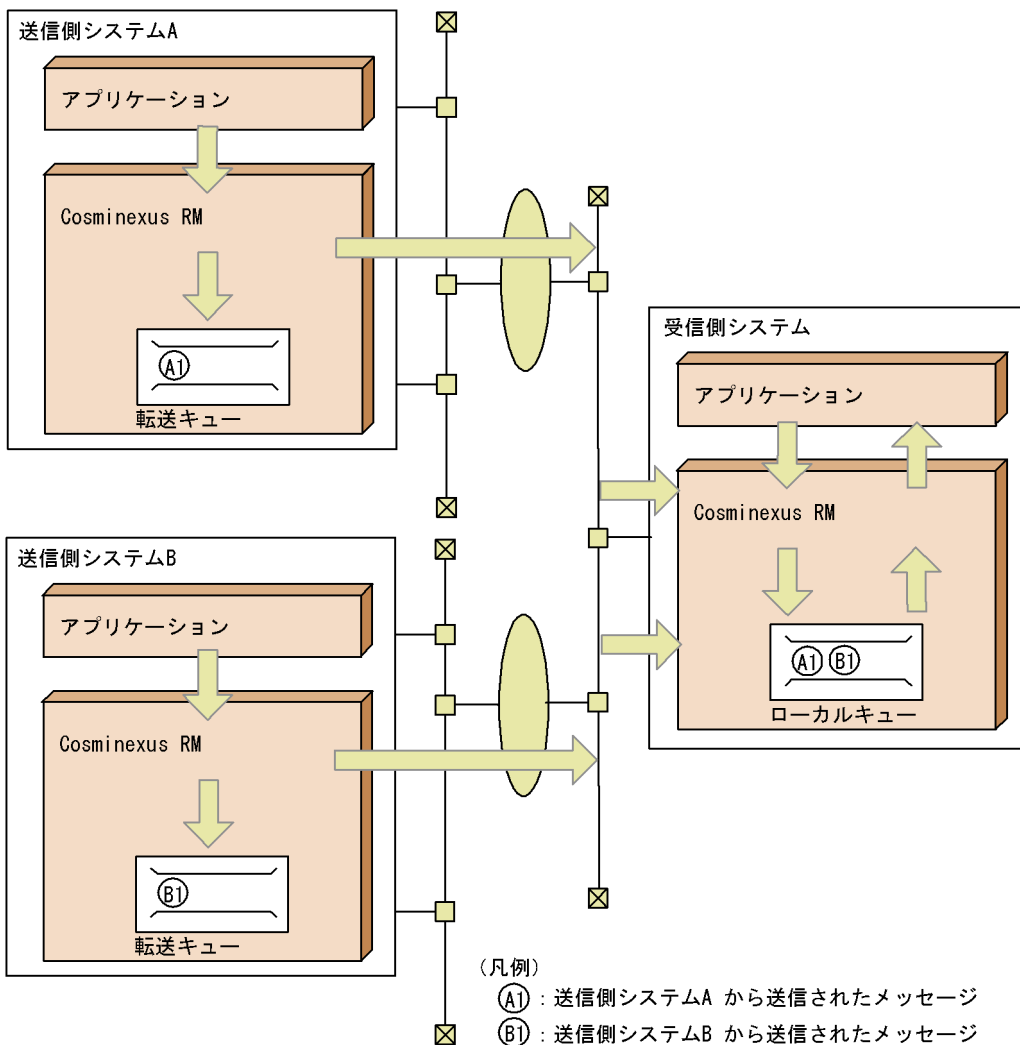

2.4.2 キュー間転送のあて先指定

Cosminexus RM は、キュー間転送用の Web アプリケーションを使用してメッセージを受信します。

メッセージを転送するときは、転送先のアドレスとして、受信側システムのキュー間転送用 Web アプリケーションのアドレスを指定します。このアドレス情報は、`hrmmkaddr` コマンドを使ってあて先情報テーブルに登録します。BASIC 認証使用時には、あて先情報テーブルに BASIC 認証用のユーザ名とパスワードも登録できます。

転送先のローカルキューの識別には、受信側システムのアドレスを表すあて先名と、転送先のキュー名が使用されます。この情報は、転送キューに登録します。

2. 機能

送信側システム A の転送キュー TQ1 から、受信側システム B のローカルキュー LQ1 にメッセージを転送する場合のあて先指定の仕組みを次の図に示します。

図 2-18 転送キューによるキュー間転送のあて先指定の仕組み

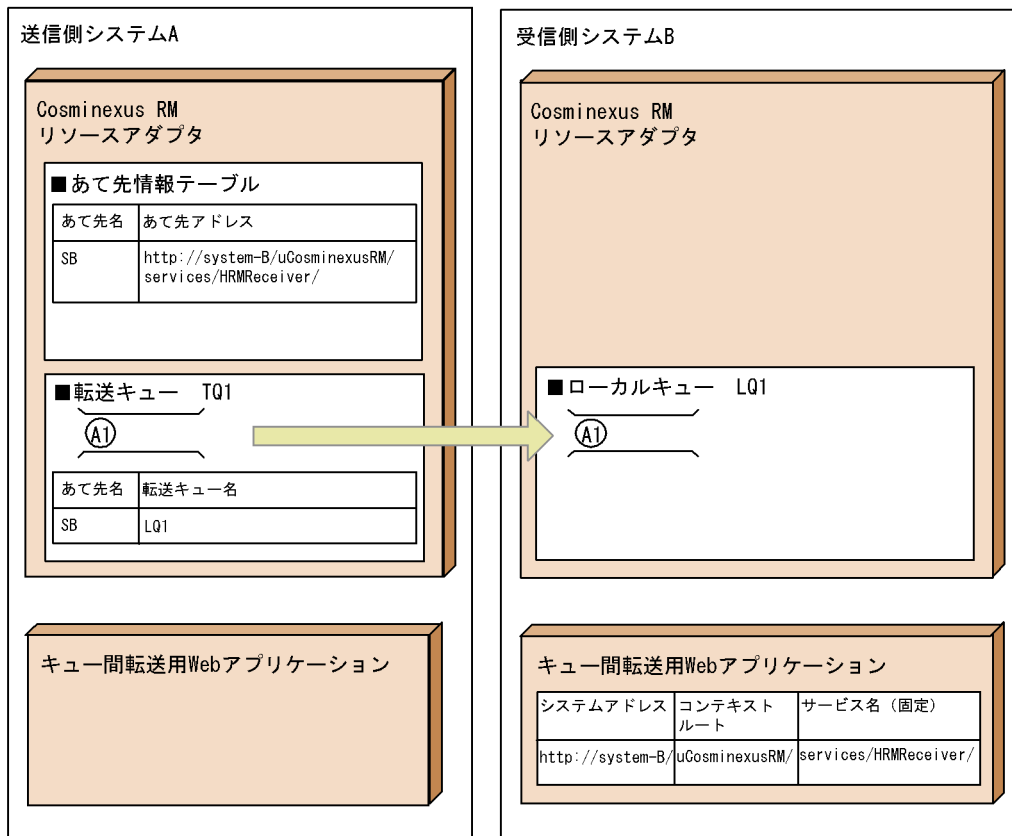

(凡例)

(A1) : 送信側システムAから受信側システムBに送信されたメッセージ

図に示すように、あて先情報テーブルには、転送先 Cosminexus RM のキュー間転送用 Web アプリケーションのアドレス「<http://system-B/uCosminexusRM/services/HRMReceiver/>」を登録します。登録したアドレスは、あて先名「SB」で識別されます。

転送キューには、あて先名「SB」と転送先のローカルキュー名「LQ1」を登録します。

この場合の実際の送信アドレスは、「<http://system-B/uCosminexusRM/services/HRMReceiver/LQ1/>」です。

(1) あて先アドレスの形式

送信側システムに登録するあて先アドレスは、次に示すどちらかの形式で指定してください。

```
http://<ホスト名>:<ポート番号>/<コンテキストルート>/services/
HRMReceiver/
https://<ホスト名>:<ポート番号>/<コンテキストルート>/services/
HRMReceiver/
```

ホスト名

受信側システムのホスト名、または IP アドレス

ポート番号

受信側システムの HTTP(S) 通信のポート番号

コンテキストルート

受信側 Cosminexus RM のキュー間転送用 Web アプリケーションのコンテキストルート

サービス名：services/HRMReceiver（固定）

受信側 Cosminexus RM のキュー間転送用 Web アプリケーションのサービス名

(2) 注意事項

BASIC 認証を使用する場合は、hrmmkaddr コマンドによるあて先アドレス登録時に、BASIC 認証用のユーザ名とパスワードを設定してください。

リダイレクタを使用する場合は、キュー間転送用 Web アプリケーションのコンテキストルートに適切にリダイレクトされるように設定してください。

2.4.3 キュー間転送の通信モデル

Cosminexus RM がサポートする通信モデルには、次に示す二つの層があります。

アプリケーションが扱うキューの層

キューのメッセージを取り出して通信を行う通信層

ここでは通信層の詳細を説明します。

(1) 通信層のメッセージとグループ

通信層では「グループ」をメッセージ管理の単位とします。グループは、グローバルに一意の識別子を持ち、複数のメッセージが属する集合です。また、順序保証などの QoS（通信品質）を保証する範囲でもあります。

各メッセージは、グループの識別子とグループ内の通し番号によって一意に識別されます。送信側のグループは、転送キューの作成時に Cosminexus RM が生成します。受信側のグループは、グループ内で最初のメッセージの受信時に Cosminexus RM が生成します。

(2) メッセージとグループの有効期間

通信層のメッセージとグループに対して有効期間を設定できます。どちらも有効期間を

超過した場合の通信は失敗します。

メッセージの有効期間

メッセージの有効期間は、メッセージの送信時刻から、転送キューに指定した通信層のメッセージ有効期限に達するまでの間です。

グループの有効期間

通信で使用するグループは転送キューの作成時に生成されます。有効期間は、グループの生成時刻から、転送キューに指定したグループの有効期限に達するまでの間です。グループの有効期間に達すると、自動的に次のグループが作成されて次のグループに切り替わります。

2.4.4 キュー間転送の QoS

Cosminexus RM で保証する QoS には、配送保証と順序保証の 2 種類があります。

(1) 配送保証

Cosminexus RM は、受信側システムから受信の成功が通知されるまでメッセージを再送し続けることで、高信頼なキュー間転送を実現します。また、再送によって同じメッセージを複数回受信した場合も、識別子を用いてメッセージの重複を判断し、重複してキューに登録されることを防止します。

次の図は、送信側システムが A1, A2, A3 のメッセージを送信し、受信側システムでキューに正常に登録できたため、A1, A2, A3 の受信成功が通知された場合を示しています。1. ~ 5. は、処理の順序を示します。

受信成功が通知されると、送信側システムのキューのメッセージは削除されます。受信成功が一定の期間通知されない場合は、A1, A2, A3 を再送します。

図 2-19 配送保証の仕組み

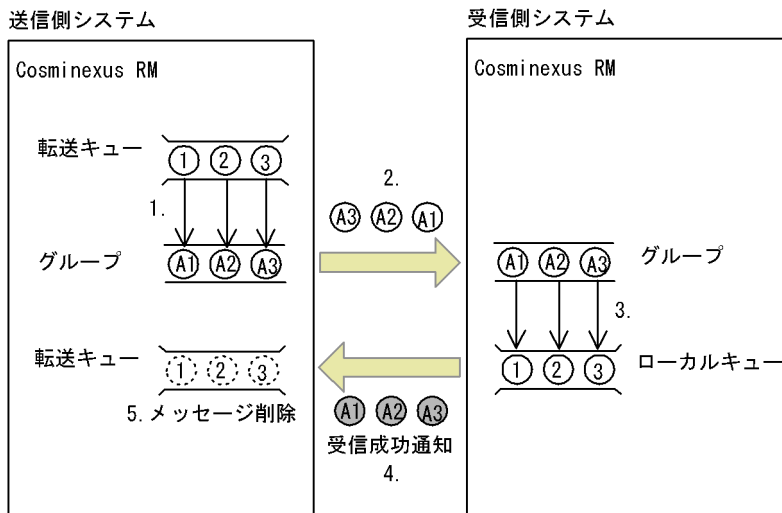

(2) 順序保証

順序保証が指定された転送キューから送信されたメッセージは、送信された順序で受信側システムのキューに登録します。順序どおりでないメッセージを受信した場合はメッセージを永続化して保持しておき、順序が回復した時点でキューに登録します。

次の図は、A1 A2 A3 の順序で順序保証が指定されている場合の処理の仕組みを示しています。1. ~ 4. は、処理の順序を示します。

A1, A3 の順序でメッセージを受信しましたが、A3 は順序不正のためローカルキューに登録されません。その後、A2 を受信した時点で、A2, A3 がローカルキューに登録されます。

図 2-20 順序保証の仕組み

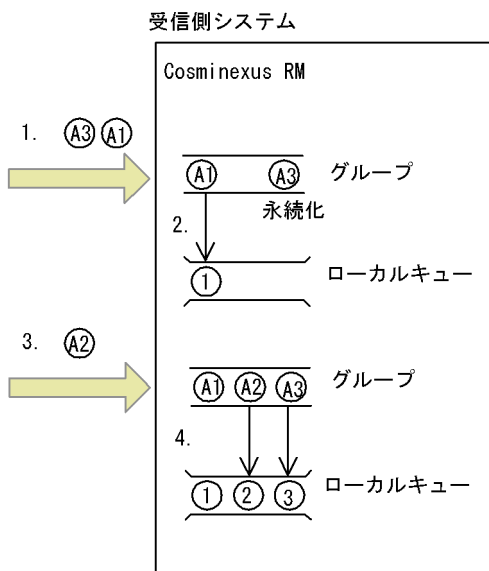

順序保証を行う場合の滞留メッセージの監視と、メッセージ障害時の動作について説明します。

(a) 滞留メッセージの監視

例えば図 2-19 で、障害などが原因で A2 のメッセージが受信されない場合、A3 以降のメッセージはアプリケーションに配送されないメッセージとして滞留します。この場合、A3 以降のメッセージは、通信の有効期限に達してデッドメッセージキューに移動されるまで、滞留したままとなります。

この対処として、Cosminexus RM は、定期的に滞留メッセージを監視します。滞留メッセージの監視時間は、RMTRPendingNotifyInterval プロパティに指定します。メッセージの監視中に、このプロパティに指定した時間より長く滞留しているメッセージが存在する場合は、ログを出力して通知します。

滞留したメッセージを待ち合わせる必要がない場合は、hrmskipmsg コマンドによって A2 のメッセージをスキップし、A3 以降のメッセージをアプリケーションに配送できます。また、スキップしたメッセージをスキップしたあとに受信すると、そのメッセージの受信は失敗します。

(b) メッセージ障害時の動作

受信側システムから受信失敗が通知されると、送信側システムでは新しいグループで、以降のメッセージを送信します。そのため、受信側システムでは、新しいグループで送信されたメッセージがキューに登録されます。また、受信側システムで、障害が発生したグループ内のキューに登録しないで保持していたメッセージは、デッドメッセージキューに登録されます。

2.4.5 メッセージの再送

キュー間転送でメッセージを再送するときの間隔は、3種類のプロパティで指定します。Cosminexus RM は、2種類のプロパティに指定した再送間隔と、別のプロパティに指定したそれらを切り替えるタイミング（再送回数）を使用してメッセージの再送間隔を調整します。

メッセージの再送の間隔を調整するためのプロパティを次の表に示します。

表 2-3 メッセージの再送の間隔を指定するプロパティ

項番	プロパティ	意味
1	RMTRResendInterval1	再送間隔 1（軽微なネットワーク障害などの短期的な障害を想定）
2	RMTRResendInterval2	再送間隔 2（受信側システムのサーバダウンなどの長期的な障害を想定）
3	RMTRResendInterval1 Num	再送間隔を切り替えるタイミング（RMTRResendInterval1 プロパティの指定値で再送する回数）

Cosminexus RM がメッセージを再送する処理の流れは次のとおりです。

1. RMTRResendInterval1 プロパティに指定した間隔でメッセージの再送を行います。
2. RMTRResendInterval1 プロパティの指定値での再送を、RMTRResendInterval1Num プロパティに指定した回数分繰り返します。初回の送信は、RMTRResendInterval1Num プロパティで指定した再送回数に、1 回分として含まれます。
3. RMTRResendInterval2 プロパティに指定した間隔での再送に切り替えて、メッセージの再送を続けます。

2.4.6 キュー間転送の互換通信

送信側システムと受信側システムの Cosminexus RM のバージョンの違いによって、次のようにメッセージを送受信します。

メッセージを送信する場合

受信側システムの Cosminexus RM のバージョンに合わせた形式のメッセージを送信します。ユーザは受信側システムの Cosminexus RM のバージョンに合わせて、送信するメッセージの形式を選択する必要があります。送信するメッセージの形式の選択については、「(1) 送信するメッセージの形式の選択」を参照してください。

メッセージを受信する場合

送信側システムの Cosminexus RM のバージョンの形式でメッセージを受信します。

Cosminexus RM のバージョンの違いによるメッセージの送受信の概要を、次の図に示します。

図 2-21 Cosminexus RM のバージョンの違いによるメッセージの送受信の概要

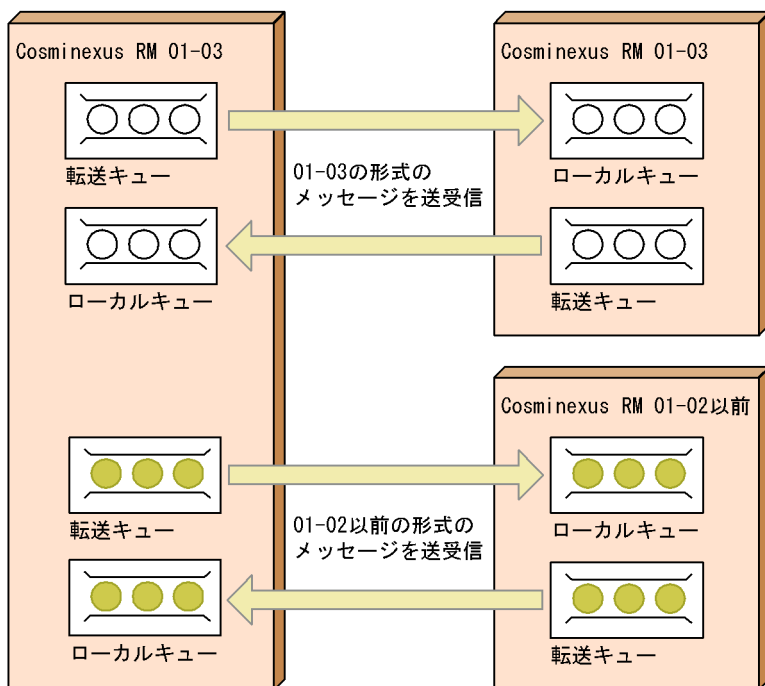

(凡例)

- : 01-03の形式のメッセージ
- : 01-02以前の形式のメッセージ

(1) 送信するメッセージの形式の選択

送信側システムの Cosminexus RM では、受信側システムの Cosminexus RM のバージョンのメッセージ形式に合わせて、次のように転送モードを選択します。

受信側システムの Cosminexus RM のバージョンが 01-03 の場合
`hrmmkque` コマンドで転送キューを作成する、または `hrmchgque` コマンドで転送キューの属性を変更するときに、`-i` オプションに `normal` (通常モード) を指定します。

受信側システムの Cosminexus RM のバージョンが 01-02 以前の場合
`hrmmkque` コマンドで転送キューを作成する、または `hrmchgque` コマンドで転送キューの属性を変更するときに、`-i` オプションに `compatible` (互換モード) を指定します。

なお、01-02 以前のバージョンの Cosminexus RM に対して通常モードで `ObjectMessage` を送信した場合、ペイロードに `null` が指定された `ObjectMessage` として受信されます。

(2) 注意事項

(a) 01-02 以前のバージョンの Cosminexus RM と通信する場合

01-03 のバージョンの Cosminexus RM が 01-02 以前のバージョンの Cosminexus RM とメッセージ送受信する場合の注意事項を次に示します。

送信側システムの Cosminexus RM のバージョンが 01-03 の場合

互換モードの転送キューを使用してユーザ定義クラスを設定した ObjectMessage を送信する場合は、コンテナ拡張ライブラリとしてユーザ定義クラスを指定する必要があります。

受信側システムの Cosminexus RM のバージョンが 01-03 の場合

01-02 以前のバージョンの Cosminexus RM からユーザ定義クラスを設定した ObjectMessage を受信する場合は、コンテナ拡張ライブラリとしてユーザ定義クラスを指定する必要があります。

(b) 01-03 のバージョンの Cosminexus RM と通信する場合

互換モードの転送キューを使用してユーザ定義クラスを設定した ObjectMessage を送信する場合は、コンテナ拡張ライブラリとしてユーザ定義クラスを指定する必要があります。

(c) 送受信できる Cosminexus RM のバージョン

送受信できる Cosminexus RM のバージョンを転送モードごとに次の表に示します。

表 2-4 送受信できる Cosminexus RM のバージョン

送信側システムの Cosminexus RM のバージョン	転送モード	受信側システムの Cosminexus RM のバージョン	
		01-02 以前	01-03
01-02 以前	-		
01-03	互換モード		
	通常モード	x	

(凡例)

- : 送受信できます。
- : 送受信できます。ただし、ユーザ定義クラスを設定した ObjectMessage を送信する場合は、送信側システムおよび受信側システムでコンテナ拡張ライブラリとしてユーザ定義クラスを指定する必要があります。
- x : 送受信できません。
- : 該当しません。

2.4.7 キュー間転送の障害時の動作

受信側システムで受信したメッセージに、致命的な障害がある場合やメッセージの有効

2. 機能

期間を超過していた場合、Cosminexus RM は、送信側システムに受信の失敗を通知します。受信の失敗が通知されたメッセージは、送信側システムのデッドメッセージキューに登録されます。さらに、送信側システムでは新しいグループを作成し、障害以降に送信されたメッセージを新しいグループで送信します。

次の図は、送信側システムが A1、A2 のメッセージを送信し、受信側システムで A2 に障害が発生したため、A2 の受信失敗が通知された場合を示しています。1. ~ 9. は、処理の順序を示します。

受信失敗が通知されると、送信側システムの A2 はデッドメッセージキューに登録され、次のメッセージは新しいグループの B1 として送信されます。

図 2-22 キュー間転送の障害時の動作

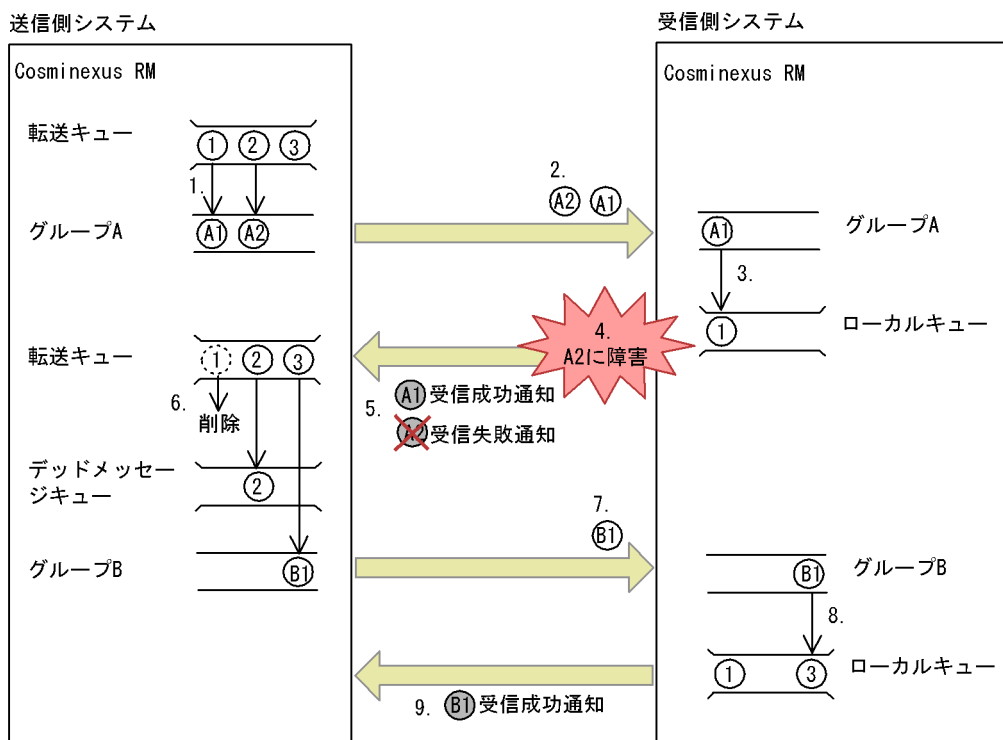

2.4.8 キュー間転送の注意事項

デッドメッセージキューに関する注意事項

送信側システムが送信したメッセージが、受信側システムに受信されたにもかかわらず、何らかの原因で受信成功が通知されない場合、または通知されるのが遅れた場合、そのあとに再送されたメッセージが有効期限に達して受信失敗が送信側システムに通知されると、そのメッセージは次のように処理されることがあります。

- 受信側システムに受信されたメッセージが滞留していたときは、送信側システムと受信側システムの両方のデッドメッセージキューに登録される。

- 受信側システムに受信されたメッセージがキューに登録されていたときは、送信側システムのデッドメッセージキューに登録されているメッセージが、受信側システムで配送される。

非永続キューに関する注意事項

受信側システムのキューが非永続キューの場合、受信側システムのキューに作成されたグループは再起動時に無効になります。つまり、受信側システムの Cosminexus RM が、一つでもメッセージを受信するとグループが作成されます。その後、受信側システムの Cosminexus RM を再起動すると、以降再起動前に作られたグループによるメッセージの受信は失敗します。受信に失敗したメッセージは、受信の失敗を通知することによって、送信側システムのデッドメッセージキューに登録されます。登録先のデッドメッセージキューは、RMDeadMessageQueueName プロパティで指定します。

2.4.9 SOAP プロトコル

転送キューを使用した複数システム間でのメッセージの送受信には、SOAP プロトコルをベースとする WS-Reliability を採用しています。メッセージの送受信には SOAP メッセージを使います。Cosminexus RM がメッセージ送信時に設定する SOAP メッセージの構成要素およびメッセージ受信時の使用方法を次の表に示します。

表 2-5 Cosminexus RM の SOAP メッセージ使用方法

項番	構成要素名		SOAP メッセージの使用方法	
			送信	受信
1	SOAP エンベロープ	SOAP ヘッダ	WS-Reliability1.1 プロトコルのヘッダ情報を設定	WS-Reliability1.1 プロトコルのヘッダ情報を取得 ¹
2		SOAP ボディ	設定しない	無視する
3	SOAP アタッチメント		メッセージ本体 ² を設定	メッセージ本体を取得

注 1

WS-Reliability 以外のプロトコルのヘッダ情報が設定されていた場合、Cosminexus RM はそのプロトコルのヘッダ情報を無視します。

注 2

メッセージ本体は、Cosminexus RM 固有のメッセージオブジェクトをシリアライズしたデータ、またはプリミティブなバイト配列で設定されています。

Cosminexus RM で扱う SOAP メッセージの構成について、次の図に示します。

2. 機能

図 2-23 SOAP メッセージの構成

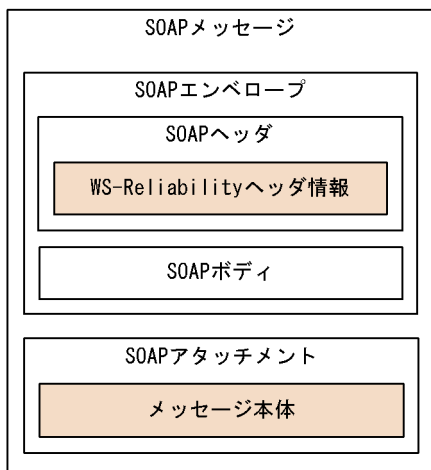

2.5 メッセージの構成

Cosminexus RM のアプリケーションが送受信するメッセージは、JMS メッセージの形式に従います。JMS メッセージは Message インタフェースをルートインタフェースとするオブジェクトです。

Cosminexus RM で使用するメッセージの構成について説明します。

2.5.1 JMS メッセージの構成

Cosminexus RM は、JMS メッセージを送受信することでアプリケーション連携します。JMS メッセージは、ヘッダ、プロパティおよびペイロードの三つの要素で構成されます。

JMS メッセージの構成について、次の図に示します。

図 2-24 JMS メッセージの構成

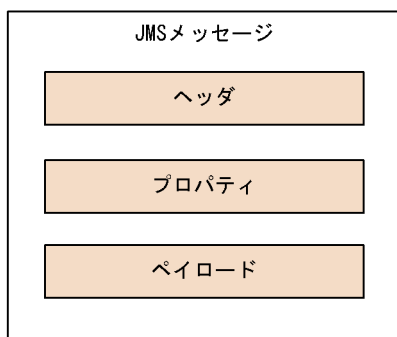

(1) JMS メッセージのヘッダ

JMS メッセージのヘッダは、アプリケーションやシステムに、メッセージのあて先や識別子などの制御情報を提供するためのフィールドです。

ヘッダの一覧について、次の表に示します。

表 2-6 ヘッダの一覧

項番	ヘッダ	型	説明
1	JMSDestination	javax.jms.Destination	メッセージが送信されるあて先です。
2	JMSDeliveryMode	int	メッセージの永続性を示す値です。

2. 機能

項番	ヘッダ	型	説明
3	JMSMessageID	java.lang.String	プロバイダによって送信される各メッセージを一意に識別するメッセージ識別子です。このヘッダの値は RMSystemName プロパティ指定値と現在時刻および通番によって構成されます。 RMSystemName プロパティ指定値によって、JMSMessageID の一意性は、Cosminexus RM をわたります。
4	JMSTimestamp	long	メッセージの送信時刻を表す値（単位：ミリ秒）です。値はミリ秒で測定した現在時刻と協定世界時の UTC1970 年 1 月 1 日午前 0 時との差です。 なお、メッセージのトランザクションやその他の受信側のキューイングによって実際の送信はあとから行われるため、メッセージが実際に送信された時刻ではありません。
5	JMSExpiration	long	メッセージの有効期間となる時刻を表す値（単位：ミリ秒）です。値はミリ秒で測定した現在時刻と協定世界時の UTC1970 年 1 月 1 日午前 0 時との差です。 このヘッダの値は hrmmkque コマンドの -e オプション指定値を基に決定されます。
6	JMSRedelivered	boolean	メッセージが再配送中であるかどうかを示す値です。値が true のとき、メッセージが再配送中であることを示します。
7	JMSPriority	int	メッセージのプライオリティです。JMS はいちばん低い優先度の 0 からいちばん高い優先度の 9 まで、10 のレベルのプライオリティを定義しています。
8	JMSReplyTo	javax.jms.Destination	応答先のあて先です。このヘッダが設定されたメッセージを受信したアプリケーションが、該当するあて先へメッセージを送信するかどうかは任意です。
9	JMSCorrelationID	java.lang.String	あるメッセージをほかのメッセージと関連づけるための関連識別子です。一般的には、応答メッセージをその要求メッセージと関連づけるために参照されます。
10	JMSType	java.lang.String	メッセージが送信されるときに、アプリケーションによって提供されるメッセージタイプです。

ヘッダの設定タイミングと取得タイミングについて、次の表に示します。

表 2-7 ヘッダの設定タイミングと取得タイミング

項番	ヘッダ	設定タイミング	取得タイミング
1	JMSDestination	QueueSession.createSender(Queue queue) メソッド発行時に、指定したキューの名前が設定されます。 Message.setJMSDestination() メソッドでこのヘッダを設定できません。	メッセージ送信完了後に取得できます。
2	JMSDeliveryMode	メッセージ送信時に Cosminexus RM が hrmmkque コマンドの -m オプション指定値に従って設定します。 Message.setJMSDeliveryMode() メソッドでこのヘッダを設定できません。	メッセージ受信後に取得できます。
3	JMSMessageID	メッセージ送信時に Cosminexus RM が設定します。また、デッドメッセージ再登録時に Cosminexus RM が再設定します。 Message.setJMSMessageID() メソッドでこのヘッダを設定できません。	メッセージ送信完了後に取得できます。
4	JMSTimestamp	メッセージ送信時に Cosminexus RM が設定します。また、デッドメッセージ再登録時に Cosminexus RM が再設定します。 Message.setJMSTimestamp() メソッドでこのヘッダを設定できません。	メッセージ送信完了後に取得できます。
5	JMSExpiration	送信側と受信側で、設定のタイミングが異なります。 送信側の場合、メッセージ送信時に Cosminexus RM がキュー属性（メッセージ有効期間）に従って設定します。また、デッドメッセージの再登録時に Cosminexus RM が登録するキューの属性（メッセージ有効期間）に従って再設定します。 キュー間転送を実施する場合、受信側では、受信側ローカルキューの属性の設定によって次のように異なります。 <ul style="list-style-type: none"> • メッセージ有効期間の選択が受信側となっている場合は、受信側のキュー属性（メッセージ有効期間）に従って再設定されます。 • メッセージ有効期間の選択が送信側となっている場合は、送信側で設定された値となり、受信側では再設定しません。 なお、Message インタフェースの setJMSExpiration メソッドでは、このヘッダの値を設定できません。setJMSExpiration メソッドの詳細については「7.4.4 Message インタフェース」を参照してください。	メッセージ送信完了後に取得できます。
6	JMSRedelivered	メッセージをアプリケーションに配送したが、リカバーされたなどでもう一度配送する必要があるときに true に設定されます。 Message.setJMSRedelivered() メソッドでこのヘッダを設定できません。 Cosminexus RM を再度開始すると、false に設定されます。	メッセージ受信後に取得できます。

2. 機能

項番	ヘッダ	設定タイミング	取得タイミング
7	JMSPriority	QueueSender.setPriority() メソッドまたは QueueSender.send() メソッドで指定した priority の値が設定されます。両方のメソッドで priority が指定されている場合は、QueueSender.send() メソッドで指定した値が優先されます。 Message.setJMSPriority() メソッドでこのヘッダを設定できません。	メッセージ送信完了後に取得できます。
8	JMSReplyTo	Message.setJMSReplyTo() メソッド発行時に、指定値が設定されます。設定は任意です。受信側からのメッセージ返信を必要とする場合、送信側のユーザがこのヘッダにあて先を設定します。	設定タイミング後に取得できます。
9	JMSCorrelationID	Message.setJMSCorrelationID() メソッド発行時に、指定値が設定されます。設定は任意です。	設定タイミング後に取得できます。
10	JMSType	Message.setJMSType() メソッド発行時に、指定値が設定されます。設定は任意です。	設定タイミング後に取得できます。

注

表中に示したタイミング以外でヘッダの値を取得した場合、ヘッダが設定されていないときの値が返されます。詳細については、「7.4.4 Message インタフェース」を参照してください。

ObjectMessage (ペイロードに BytesContainer を含む) を送受信した場合のヘッダの設定タイミングと取得タイミングについて、次の表に示します。

表 2-8 ObjectMessage (ペイロードに BytesContainer を含む) を送受信した場合のヘッダの設定タイミングと取得タイミング

項番	ヘッダ	設定タイミング	取得タイミング
1	JMSDestination	QueueSession.createSender(Queue queue) メソッド発行時に、指定したキューの名前が設定されます。 Message.setJMSDestination() メソッドでこのヘッダを設定できません。	送信側ではメッセージ送信完了後に取得できます。受信側では取得できません。
2	JMSDeliveryMode	メッセージ送信時に Cosminexus RM が hrmmkque コマンドの -m オプション指定値に従って設定します。 Message.setJMSDeliveryMode() メソッドでこのヘッダを設定できません。	メッセージ受信後に取得できます。
3	JMSMessageID	メッセージ送信時に Cosminexus RM が設定します。また、デッドメッセージ再登録時に Cosminexus RM が再設定します。 Message.setJMSMessageID() メソッドでこのヘッダを設定できません。	送信側ではメッセージ送信完了後に取得できます。受信側では取得できません。

項番	ヘッダ	設定タイミング	取得タイミング
4	JMSTimestamp	メッセージ送信時に Cosminexus RM が設定します。また、デッドメッセージ再登録時に Cosminexus RM が再設定します。 Message.setJMSTimestamp() メソッドでこのヘッダを設定できません。	送信側ではメッセージ送信完了後に取得できます。受信側では取得できません。
5	JMSExpiration	送信側ではメッセージ送信時に Cosminexus RM がキュー属性（メッセージ有効期間）に従って設定します。ローカルキュー送信の場合も同様です。また、デッドメッセージの再登録時に Cosminexus RM が登録するキューの属性（メッセージ有効期間）に従って再設定します。 キュー間転送を実施した場合、受信側では、受信側ローカルキューの属性の設定によって次のように異なります。 <ul style="list-style-type: none"> • メッセージ有効期間の選択が受信側となっている場合は、受信側のキュー属性（メッセージ有効期間）に従って設定されます。 • メッセージ有効期間の選択が送信側となっている場合は、WS-Reliability 電文の ExpiryTime タグと同じ値が設定されます。 	キュー間転送の場合、送信側ではメッセージ送信完了後に取得できます。受信側では別の値が取得できます。
6	JMSRedelivered	メッセージをアプリケーションに配送したが、リカバーされたなどでもう一度配送する必要があるときに true に設定されます。 Message.setJMSRedelivered() メソッドでこのヘッダを設定できません。 Cosminexus RM を再度開始すると、false に設定されます。	メッセージ受信後に取得できます。
7	JMSPriority	送信側では QueueSender.setPriority() メソッドまたは QueueSender.send() メソッドで指定した priority の値が設定されます。両方のメソッドで priority が指定されている場合は、QueueSender.send() メソッドで指定した値が優先されます。 キュー間転送を実施した場合、受信側で受信メッセージが永続される前に、デフォルト値が設定されます。 Message.setJMSPriority() メソッドでこのヘッダを設定できません。	キュー間転送の場合、送信側ではメッセージ送信完了後に取得できます。受信側では別の値が取得できます。
8	JMSReplyTo	Message.setJMSReplyTo() メソッド発行時に、指定値が設定されます。設定は任意です。受信側からのメッセージ返信を必要とする場合、送信側のユーザがこのヘッダにあて先を設定します。	送信側では設定タイミング後に取得できます。受信側では取得できません。
9	JMSCorrelationID	Message.setJMSCorrelationID() メソッド発行時に、指定値が設定されます。設定は任意です。	送信側では設定タイミング後に取得できます。受信側では取得できません。

2. 機能

項番	ヘッダ	設定タイミング	取得タイミング
10	JMSType	Message.setJMSType() メソッド発行時に、指定値が設定されます。設定は任意です。	送信側では設定タイミング後に取得できます。受信側では取得できません。

注

表中に示したタイミング以外でヘッダの値を取得した場合、ヘッダが設定されていないときの値が返されます。詳細については、「7.4.4 Message インタフェース」を参照してください。

(2) JMS メッセージのプロパティ

JMS メッセージのプロパティは、ヘッダに追加する制御情報が格納されたフィールドです。次に示す種類があります。

1. JMS 定義のプロパティ

JMS が定義するプロパティです。これらのプロパティの完全なセットは、JMS 仕様で定義されています。

半角英字だけで定義され、大文字と小文字は区別されます。

2. Cosminexus RM 固有のプロパティ

Cosminexus RM が独自に提供するプロパティです。

半角英字だけで定義され、大文字と小文字は区別されます。

3. アプリケーション指定のプロパティ

ユーザが必要に応じて定義するプロパティです。ただし、使用できるプロパティ名には制限があります。

プロパティ名には半角および全角を使用できます。また、大文字と小文字は区別されません。

(a) JMS 定義のプロパティ

JMS 定義のプロパティの一覧について、次の表に示します。

表 2-9 JMS 定義のプロパティの一覧

項番	プロパティ	型	説明
1	JMSXUserID	java.lang.String	メッセージを送信するユーザのユーザ識別子です。 このプロパティは未サポートです。
2	JMSXAppID	java.lang.String	メッセージを送信するアプリケーションのアプリケーション識別子です。 このプロパティは未サポートです。
3	JMSXConsumerTXID	java.lang.String	メッセージが受信および承認されたトランザクションのトランザクション識別子です。 このプロパティは未サポートです。
4	JMSXProducerTXID	java.lang.String	メッセージが生成されたトランザクションのトランザクション識別子です。 このプロパティは未サポートです。

項番	プロパティ	型	説明
5	JMSXRcvTimestamp	long	メッセージがコンシューマに配送された配送時刻です。 時刻の値はミリ秒で測定した現在時刻と協定世界時の UTC1970 年 1 月 1 日午前 0 時との差です。
6	JMSXDeliveryCount	int	メッセージ配送回数です。
7	JMSXState	int	コンシューマから送信されたメッセージの各コピーの状態を示す値です。 このプロパティは未サポートです。
8	JMSXGroupID	java.lang.String	メッセージが属しているグループのグループ識別子です。
9	JMSXGroupSeq	int	メッセージが属しているグループのシーケンス番号です。

JMS 定義のプロパティの設定タイミングと取得タイミングについて、次の表に示します。

表 2-10 JMS 定義のプロパティの設定タイミングと取得タイミング

項番	プロパティ	設定タイミング	取得タイミング
1	JMSXUserID	-	-
2	JMSXAppID	-	-
3	JMSXConsumerTXID	-	-
4	JMSXProducerTXID	-	-
5	JMSXRcvTimestamp	メッセージをコンシューマに配送した際に、Cosminexus RM が設定します。	メッセージ受信後に取得できます。
6	JMSXDeliveryCount	メッセージ承認時に Cosminexus RM が設定します。Cosminexus RM を再度開始すると、この値は 0 に設定されます。	メッセージ受信後に取得できます。
7	JMSXState	-	-
8	JMSXGroupID	Message.setStringProperty("JMSXGroupID", groupId) または setObjectProperty("JMSXGroupID", groupId) メソッド発行時に、指定した groupId の値が設定されます。設定は任意です。ユーザが設定できる文字数は半角全角を問わないで 512 文字以下です。	設定タイミング後に取得できます。

2. 機能

項番	プロパティ	設定タイミング	取得タイミング
9	JMSXGroupSeq	Message.setIntProperty("JMSXGroupSeq", seq) メソッド発行時に、指定した seq の値が設定されます。設定は任意です。ユーザが設定できる値は 0 以上です。	設定タイミング後に取得できません。

(凡例)

- : 未サポートのため該当しません。

また、ObjectMessage (ペイロードに BytesContainer を含む) を送受信した場合の JMS 定義のプロパティの設定タイミングと取得タイミングについて、次の表に示します。

表 2-11 ObjectMessage (ペイロードに BytesContainer を含む) を送受信した場合の JMS 定義のプロパティの設定タイミングと取得タイミング

項番	プロパティ	設定タイミング	取得タイミング
1	JMSXUserID	-	-
2	JMSXAppID	-	-
3	JMSXConsumerTXID	-	-
4	JMSXProducerTXID	-	-
5	JMSXRecvTimestamp	メッセージをコンシューマに配送した際に、Cosminexus RM が設定します。	メッセージ受信後に取得できません。
6	JMSXDeliveryCount	メッセージ承認時に Cosminexus RM が設定します。Cosminexus RM を再度開始すると、この値は 0 に設定されます。	メッセージ受信後に取得できません。
7	JMSXState	-	-
8	JMSXGroupID	Message.setStringProperty("JMSXGroupID", groupID) または setObjectProperty("JMSXGroupID", groupID) メソッド発行時に、指定した groupID の値が設定されます。設定は任意です。ユーザが設定できる文字数は半角全角を問わないで 512 文字以下です。	送信側では設定タイミング後に取得できます。受信側では取得できません。
9	JMSXGroupSeq	Message.setIntProperty("JMSXGroupSeq", seq) メソッド発行時に、指定した seq の値が設定されます。設定は任意です。ユーザが設定できる値は 0 以上です。	送信側では設定タイミング後に取得できます。受信側では取得できません。

(凡例)

- : 未サポートのため該当しません。

(b) Cosminexus RM 固有のプロパティ

Cosminexus RM 固有のプロパティの一覧について、次の表に示します。

表 2-12 Cosminexus RM 固有のプロパティの一覧

項番	プロパティ	型	説明
1	JMS_HITACHI_DeadMessageTimestamp	long	メッセージがデッドメッセージキューに移動された時刻を示す値（単位：ミリ秒）です。 時刻の値はミリ秒で測定した現在時刻と協定世界時の UTC1970 年 1 月 1 日午前 0 時との差です。
2	JMS_HITACHI_DeadMessageCause	java.lang.String	メッセージがデッドメッセージキューに移動された原因を示す文字列 です。
3	JMS_HITACHI_DeadMessageOriginalQueueName	java.lang.String	メッセージがデッドメッセージキューに移動される前に保存されていたキュー名です。
4	JMS_HITACHI_DeadMessageID	java.lang.String	デッドメッセージを一意に識別するための値です。このプロパティの値は、コンフィグレーションプロパティの RMsSystemName プロパティの値と現在時刻および通番によって決定されます。

注

次の表に示す文字列のどれかが設定されます。

表 2-13 デッドメッセージキューに移動された原因を示す文字列

項番	文字列	説明
1	DMQCAUSE-001	メッセージが有効期限に達しました。
2	DMQCAUSE-002	メッセージの配送回数が最大値に達しました。
3	DMQCAUSE-003	順序制御のために滞留しているメッセージが有効期限に達しました。または、滞留しているメッセージの属しているグループが閉鎖しました。
4	DMQCAUSE-004	メッセージの受信に失敗した通知を受け取りました。

2. 機能

Cosminexus RM 固有のプロパティ固有のプロパティの設定タイミングと取得タイミングについて、次の表に示します。

表 2-14 Cosminexus RM 固有のプロパティの設定タイミングと取得タイミング

項番	プロパティ	設定タイミング	取得タイミング
1	JMS_HITACHI_DeadMessageTimestamp	メッセージがデッドメッセージキューに保存される際に、Cosminexus RM が設定します。 なお、デッドメッセージが再登録される際に削除します。	デッドメッセージキューからメッセージを受信したあとで取得できません。
2	JMS_HITACHI_DeadMessageCause	メッセージがデッドメッセージキューに保存される際に、Cosminexus RM が設定します。 なお、デッドメッセージが再登録される際に削除します。	デッドメッセージキューからメッセージを受信したあとで取得できません。
3	JMS_HITACHI_DeadMessageOriginalQueueName	メッセージがデッドメッセージキューに保存される際に、Cosminexus RM が設定します。 なお、デッドメッセージが再登録される際に削除します。	デッドメッセージキューからメッセージを受信したあとで取得できません。
4	JMS_HITACHI_DeadMessageID	メッセージがデッドメッセージキューに保存される際に、Cosminexus RM が設定します。なお、デッドメッセージが再登録される際に削除します。	デッドメッセージキューからメッセージを受信したあとで取得できません。

(c) アプリケーション指定のプロパティ

ユーザが必要に応じて定義するプロパティです。

ユーザは、メッセージインタフェースの `set< 型名 >Property()` メソッドの `name` 引数に任意のプロパティ名を指定してプロパティに値を設定します。`get< 型名 >Property()` メソッドの `name` 引数に `set` メソッドと同じ名前を指定してプロパティから値を取得します。

プロパティ名はユーザの実装に依存します。ただし、次に示す名前は使用できません。

- JMS 定義のプロパティが使用する接頭語 (JMSX) で始まるプロパティ名
- Cosminexus RM 固有のプロパティが使用する接頭語 (JMS_) で始まるプロパティ名
- メッセージセレクトで使用される予約語 (NOT, AND, OR, BETWEEN, LIKE, IN, IS, NULL, TRUE および FALSE) と同じプロパティ名

(d) プロパティの型変換

Cosminexus RM 固有のプロパティとアプリケーション指定のプロパティに設定できる型は、boolean、byte、short、int、long、float、double および String です。書き込まれたときと異なる型でプロパティを読み取る場合、型は変換されます。

プロパティの型変換について、次の表に示します。

表 2-15 プロパティの型変換

書き込み時の型	読み取り時の型							
	boolean	byte	short	int	long	float	double	String
boolean								
byte								
short								
int								
long								
float								
double								
String								

(凡例)

：型が変換されます。

空白：型が変換されません。読み取り時に `JMSEException (MessageFormatException)` が発生します。

注

String 型で書き込まれた文字列を String 以外の型に変換して読み取る場合、書き込まれた文字列を、変換後の型でラッパークラスの `valueOf` メソッドによって解釈できないとき、`java.lang.NumberFormatException` が発生します。

(3) JMS メッセージのペイロード

JMS メッセージのペイロードは、メッセージ本体のフィールドです。

Cosminexus RM は、次に示すメッセージインタフェースを提供します。各メッセージインタフェースのペイロードについて、次の表に示します。

表 2-16 メッセージインタフェースのペイロード

項番	インタフェース名	ペイロードの説明
1	Message	ペイロードがありません。
2	BytesMessage	ペイロードがプリミティブなバイトの配列です。

2. 機能

項番	インタフェース名	ペイロードの説明
3	ObjectMessage	ペイロードがシリアライズできる Java オブジェクトです (BytesContainer およびユーザが定義したクラスのオブジェクトを格納できます)。
4	TextMessage	ペイロードが java.lang.String 型です。

注

非永続版リソースアダプタの場合、ObjectMessage のペイロードに BytesContainer は格納できません。

(a) ObjectMessage のペイロードに BytesContainer を格納する場合

永続版リソースアダプタの場合、ObjectMessage オブジェクトの setObject メソッドの引数に BytesContainer オブジェクトを指定することで、BytesContainer を含む ObjectMessage を送信することができます。詳細は「7.7 転送データ相互接続用インタフェースの使い方」を参照してください。

(b) ObjectMessage のペイロードにユーザが定義したクラスのオブジェクトを格納する場合

ObjectMessage のペイロードにユーザが定義したクラスのオブジェクトを格納する場合は、送受信するアプリケーションにユーザが定義したクラスを含める必要があります。アプリケーションにユーザが定義したクラスを含めない場合は、Cosminexus の J2EE サーバ用オプション定義ファイルにユーザが定義したクラスまたはクラスが含まれる JAR のクラスパスを、コンテナ拡張ライブラリとして指定する必要があります。

これらの設定や指定をしていない場合、取り出したメッセージからペイロードを取得するときに例外が発生します。ペイロードの取得で例外が発生した場合でも、取り出したメッセージのトランザクションが決着すると、メッセージが配信済みになるので注意してください。

また、Cosminexus RM 01-02 以前でキューに登録したメッセージを移行した場合や、Cosminexus RM 01-02 以前とキュー間転送する場合も、Cosminexus の J2EE サーバ用オプション定義ファイルにユーザが定義したクラスまたはクラスが含まれる JAR のクラスパスを、コンテナ拡張ライブラリとして指定する必要があります。

Cosminexus の J2EE サーバ用オプション定義ファイル (usrconf.cfg) は、次に示す場所に格納されています。

```
<Cosminexusのインストールディレクトリ>%CC%server%usrconf%ejb%<サーバ名>%usrconf.cfg
```

usrconf.cfg ファイルをテキストエディタで開き、次の行を追加します。

```
add.class.path=<コンテナ拡張ライブラリ用のclassまたはJARのクラスパス>
```

J2EE サーバ用オプション定義ファイルについては、マニュアル「Cosminexus リファレンス 定義編」を参照してください。

2.5.2 メッセージ要素のアクセスモード

JMS メッセージのメッセージ要素（ヘッダ、プロパティ、およびペイロード）の値を取得したり、設定したりするには、メッセージインタフェースが提供するメソッドを使用します。各要素には、次に示すアクセスモードがあります。

読み取り書き込み両用モード（Read / Write mode）

読み取りも書き込みもできるモードです。ヘッダ、プロパティおよびペイロードで発生するモードです。

読み取り専用モード（Read Only mode）

情報の読み取りだけができるモードです。このモードのときにメッセージ要素に情報を書き込もうとすると `MessageNotWriteableException` が発生します。プロパティとペイロードで発生するモードです。

書き込み専用モード（Write Only mode）

情報の書き込みだけができるモードです。このモードのときにメッセージ要素から情報を読み取ろうとすると `MessageNotReadableException` が発生します。ペイロードで発生するモードです。

メッセージ要素とアクセスモードの関係について、次の表に示します。

表 2-17 メッセージ要素とアクセスモードの関係

項番	メッセージ要素	読み取り書き込み両用モード	読み取り専用モード	書き込み専用モード
1	ヘッダ		x	x
2	プロパティ			x
3	ペイロード			

（凡例）

- : あります。
- x : ありません。

（1）メッセージ生成時のアクセスモード

メッセージインタフェースのインスタンスは、次に示すメソッドの発行によって生成します。

- `QueueSession.createMessage()` メソッド：Message インタフェースの場合
- `QueueSession.createBytesMessage()` メソッド：BytesMessage インタフェースの場合

2. 機能

- `QueueSession.createObjectMessage()` メソッド： `ObjectMessage` インタフェースの場合
- `QueueSession.createTextMessage()` メソッド： `TextMessage` インタフェースの場合

メッセージ生成時のメッセージ要素のアクセスモードについて、次の表に示します。

表 2-18 メッセージ生成時のメッセージ要素のアクセスモード

項番	インタフェース	メッセージ要素	モード
1	Message	ヘッダ	読み取り書き込み両用モード
2		プロパティ	
3	BytesMessage	ヘッダ	読み取り書き込み両用モード
4		プロパティ	
5		ペイロード	
6	ObjectMessage	ヘッダ	読み取り書き込み両用モード
7		プロパティ	
8		ペイロード	
9	TextMessage	ヘッダ	読み取り書き込み両用モード
10		プロパティ	
11		ペイロード	

(2) メッセージ受信時のアクセスモード

受信側アプリケーションは、`QueueReceiver.receive()` または `receiveNoWait()` メソッドの戻り値として、メッセージを受信します。

メッセージ受信時のメッセージ要素のアクセスモードについて、次の表に示します。

表 2-19 メッセージ受信時のメッセージ要素のアクセスモード

項番	インタフェース	メッセージ要素	モード	
1	Message	ヘッダ	読み取り書き込み両用モード	
2		プロパティ		読み取り専用モード
3	BytesMessage	ヘッダ	読み取り書き込み両用モード	
4		プロパティ		読み取り専用モード
5		ペイロード		
6	ObjectMessage	ヘッダ	読み取り書き込み両用モード	
7		プロパティ		読み取り専用モード
8		ペイロード		
9	TextMessage	ヘッダ	読み取り書き込み両用モード	
10		プロパティ		読み取り専用モード
11		ペイロード		

また、メッセージ要素のアクセスモードは、メッセージ受信後に特定のタイミングによって移行することがあります。アクセスモードが移行するタイミングについて、次の表に示します。

表 2-20 アクセスモードが移行するタイミング

項番	タイミング	メッセージ要素	移行前	移行後
1	Message.clearProperties() メソッドの発行	プロパティ	読み取り専用モード	読み取り書き込み両用モード
2	ObjectMessage.clearBody() メソッドの発行 TextMessage.clearBody() メソッドの発行	ペイロード		
3	BytesMessage.clearBody() メソッドの発行			書き込み専用モード
4	BytesMessage.reset() メソッドの発行		書き込み専用モード	読み取り専用モード

2.5.3 メッセージとキューの関係

Cosminexus RM のキューは、種類によって格納できるメッセージインタフェースが異なります。また、キュー作成時の指定値によってメッセージの管理方法が異なります。

(1) メッセージインタフェースとキューの種類

使用するメッセージインタフェースによって、そのメッセージを格納できるキューの種類は異なります。

メッセージインタフェースと格納できるキューの種類について、次の表に示します。

表 2-21 メッセージインタフェースと格納できるキューの種類

項番	インタフェース	格納できるキューの種類
1	Message	ローカルキュー 転送キュー
2	BytesMessage	ローカルキュー 転送キュー 送信用共用キュー（ただし、ペイロードだけ） 受信用共用キュー（ただし、ペイロードだけ）
3	ObjectMessage	ローカルキュー 転送キュー
4	TextMessage	ローカルキュー 転送キュー

注

BytesContainer を ObjectMessage のペイロードに設定して送信する処理では、ペイロードに

設定した BytesContainer のデータだけを送信します。

(2) キュー作成時の指定値とメッセージのヘッダ

キューの作成は、永続版リソースアダプタの場合と非永続版リソースアダプタの場合とで作成方法が異なります。

永続版リソースアダプタの場合

hrmmkque コマンドによって作成されます。

非永続版リソースアダプタの場合

キュー定義文（定義の先頭に hrmmkque を記述）を指定して、キュー作成ファイルを作成します。キュー作成ファイルに指定されたキュー定義文を基に、Cosminexus RM 開始時にローカルキューが作成されます。

作成時の指定値によって、そのキューに格納されるメッセージの管理方法は異なります。

特に、次に示すオプション指定値はメッセージのヘッダに影響します。

キューの永続性（永続版リソースアダプタの場合、-m オプション指定値）

送信されたメッセージが永続キュー属性のキューに登録される時、そのメッセージは永続メッセージになります。アプリケーションが永続メッセージを受信するとき、メッセージの JMSDeliveryMode ヘッダは DeliveryMode.PERSISTENT に設定されています。

送信されたメッセージが非永続キュー属性のキューに登録される時、そのメッセージは非永続メッセージになります。アプリケーションが非永続メッセージを受信するとき、メッセージの JMSDeliveryMode ヘッダは DeliveryMode.NON_PERSISTENT に設定されています。

なお、非永続版リソースアダプタの場合、非永続メッセージしか扱いません。そのため、作成されるキューは非永続キュー属性のキューだけになります。

永続メッセージと非永続メッセージが、各属性のキューでどのように管理されるかについては、「2.3.1 キューの永続性」を参照してください。

メッセージの有効期間（-e オプション指定値）

送信されたメッセージがキューに登録される時、メッセージの有効期間が秒単位で設定されます。アプリケーションがメッセージを受信するとき、メッセージの JMSExpiration ヘッダに有効期間が設定されています。

有効期間が指定されたメッセージが、どのように管理されるかについては、「2.3.5 メッセージの有効期間」を参照してください。

2.5.4 メッセージサイズを見積もる方法

Cosminexus RM で送受信するメッセージのメッセージサイズを見積もるための計算式は次のとおりです。

ローカルキューまたは転送キューを使用する場合

$7500 + N + M + L + S$ (単位: バイト)

- N = ユーザが設定できる JMS ヘッダの設定サイズ
設定するヘッダによって、次の値を加算します。
JMSReplyTo : シリアライズしたオブジェクトのサイズ
JMSCorrelationID : 半角文字数 + 全角文字数 × 3
JMSType : 半角文字数 + 全角文字数 × 3
- M = JMS 定義プロパティの設定サイズ
設定するプロパティによって、次の値を加算します。
JMSXGroupID : 半角文字数 + 全角文字数 × 3
JMSXGroupSeq : 100
- L = l + m
l : ユーザ定義プロパティ名のサイズ ((半角文字数 + 全角文字数 × 3) × プロパティ数)
m : ユーザ定義プロパティ値のサイズ
プロパティの型によって、次の値を加算します。
java.lang.String : (半角文字数 + 全角文字数 × 3) × プロパティ数
java.lang.String 以外 : 100 × プロパティ数
- S = JMS メッセージのペイロード設定サイズ
メッセージインタフェースによって、次の値を加算します。
TextMessage : 半角文字数 + 全角文字数 × 3
BytesMessage : 半角文字数 + 全角文字数 × 2
ObjectMessage : シリアライズしたオブジェクトのサイズ

共用キューを使用する場合

1500 + 半角文字数 + 全角文字数 × 2 (単位: バイト)

2.6 アプリケーションからのメッセージ操作

Cosminexus RM のアプリケーションは、JMS インタフェースまたは転送データ相互接続用インタフェースを使用してメッセージを操作します。ここでは、アプリケーション作成時に留意しなくてはならない点について説明します。

2.6.1 メッセージの受信制御

アプリケーションが複数のメッセージを受信するとき、メッセージの受信順序はプライオリティ、FIFO およびメッセージセクタによって決定されます。

プライオリティでの順序

送信側アプリケーションが `QueueSender.setPriority()` または `send()` メソッドで設定したプライオリティの高い順で、受信側アプリケーションはメッセージを受信します。同じプライオリティのメッセージは FIFO での順序で受信します。

FIFO での順序

送信側アプリケーションがすべてのメッセージにプライオリティを設定しなかった場合、またはすべてのメッセージに同じプライオリティを設定した場合、受信側アプリケーションは、メッセージが送信またはコミットされた順序で受信します。ただし、送信側アプリケーションが複数のスレッドから同時に同じキューにメッセージを送信した場合、メッセージを受信する順序は保証されません。

メッセージセクタでの順序

受信側アプリケーションがメッセージセクタを指定すると、キューに登録されたメッセージの中から、特定の条件に合うメッセージだけを受信できます。複数のメッセージが条件に合う場合は、プライオリティでの順序または FIFO での順序でメッセージを受信できます。

メッセージセクタについては、「2.6.2 メッセージセクタ」を参照してください。

2.6.2 メッセージセクタ

`QueueSession.createReceiver()` または `createBrowser()` メソッドの引数に、メッセージセクタを指定できます。メッセージセクタは、受信するメッセージの条件を指定するための `java.lang.String` 型の構文です。受信側アプリケーションはメッセージセクタを使用することによって、構文の条件に合うヘッダおよびプロパティの値を持つメッセージをキューから受信できます。

注意

受信用共用キューからメッセージを受信または閲覧する場合は、メッセージセクタは使用できません。

メッセージセクタには、識別子、比較演算子、リテラルおよび論理演算子を組み合わせた構文を指定します。

(1) 識別子

次に示す識別子を指定できます。識別子は半角英字であり、大文字と小文字が区別されません。

不正な識別子を指定した場合は `InvalidSelectorException` が発生します。

- ヘッダの `JMSCorrelationID`
- プロパティの `JMSXGroupID`
- プロパティの `JMSXGroupSeq`

(2) 比較演算子

等号 (=) だけを指定できます。比較演算子は半角記号です。

不正な比較演算子を指定した場合は `InvalidSelectorException` が発生します。

(3) リテラル

指定できるリテラルは識別子によって異なります。各識別子に指定できるリテラルを次に示します。

不正なリテラルを指定した場合は `InvalidSelectorException` が発生します。

- ヘッダの `JMSCorrelationID` またはプロパティの `JMSXGroupID` の場合
文字列リテラルを指定できます。
文字列リテラルはアポストロフィ (') で囲んでください。文字列リテラルにアポストロフィ (') を含む場合はアポストロフィ (') を二つ記述します。例えば "literal's" を指定する場合は、次に示すとおり記述します。

```
'literal''s'
```

- プロパティの `JMSXGroupSeq` の場合
厳密な数値リテラルを指定できます。
数値リテラルは半角数字と半角記号です。int の範囲の値を指定できます。0 以上の整数値 (57, + 62 など) を指定してください。負数は指定しないでください。

(4) 論理演算子

AND だけを指定できます。論理演算子は半角英字であり、大文字だけを指定できます。

`JMSXGroupID` についての式と `JMSXGroupSeq` についての式の組み合わせだけが有効で、論理演算子の前後には空白が必要です。

OR や NOT を使用したり、`JMSCorrelationID` についての式が含まれる場合は `InvalidSelectorException` が発生します。

(5) 指定できる構文の例

メッセージセレクトクに指定できる構文の例を次に示します。

```
JMSCorrelationID = 'aaa'  
JMSXGroupID = 'bbb'  
JMSXGroupSeq = 1  
JMSXGroupID = 'bbb' AND JMSXGroupSeq = 2  
JMSXGroupSeq = 3 AND JMSXGroupID = 'ccc'
```

2.6.3 Message-driven Bean との連携

受信用のキューにメッセージが登録されたことを契機に、Message-driven Bean を実装したアプリケーションはメッセージの配信を受けることができます。

メッセージの配信を受けるには、アプリケーションで次に示すインタフェースを実装するクラスを定義し、MessageListener の onMessage() メソッドをオーバーライドしてください。

- javax.ejb.MessageDrivenBean
- javax.jms.MessageListener

キューにメッセージが登録されると、それを契機に Cosminexus RM は onMessage() メソッドを呼び出し、その引数としてメッセージを渡します。ユーザは onMessage() メソッドの内部を実装し、業務に合わせてメッセージを処理するコードを作成してください。

Message-driven Bean 実装時の注意事項については、マニュアル「Cosminexus アプリケーション開発ガイド」を参照してください。また、キューのリファレンスの解決方法については、マニュアル「Cosminexus アプリケーション設定操作ガイド」を参照してください。

2.6.4 共用キューでのメッセージ受信時の処理の流れ

共用キューを使用して複数システム間でのアプリケーション連携をする場合について、メッセージ受信の処理の流れを説明します。

共用キューを使用して複数システム間でのアプリケーション連携をする場合に受信側アプリケーションが QueueReceiver.receive() または receiveNoWait() メソッドを発行してメッセージを受信するには、Cosminexus RM 内部で受信準備を完了しておく必要があります。受信準備はイベントの受信、またはリカバリスレッドでのメッセージ登録の検出を契機として開始されます。

共用キューを使用して複数システム間でのアプリケーション連携をする場合の受信処理の流れについて、次の図に示します。

図 2-25 共用キューを使用して複数システム間でのアプリケーション連携をする場合の受信処理の流れ

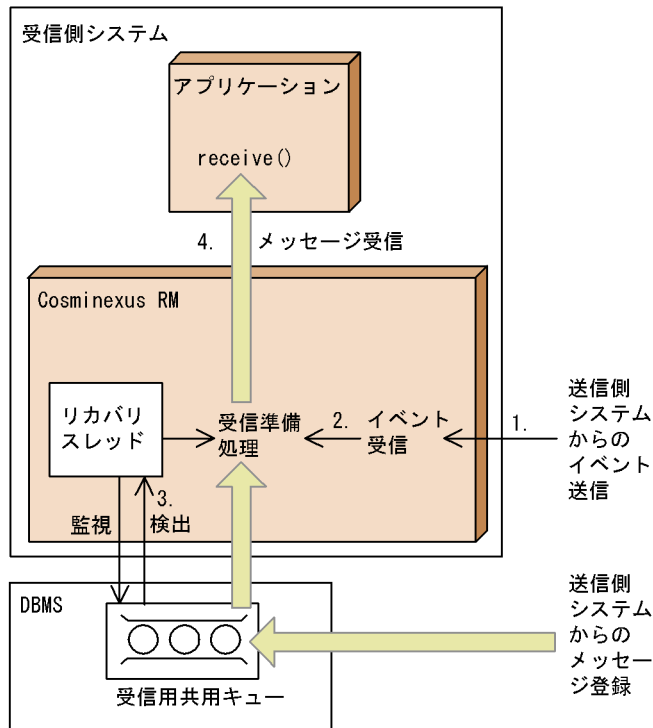

図中の番号について、説明します。

1. イベントの送信
送信側システムは送信用共用キューへのメッセージ登録が完了したあと、受信側システムにイベントを送信します。
送信時のあて先として受信用共用キューに定義されているホスト名とポート番号が使用されます。
2. イベントの受信
イベントを受信した受信側システムでは、Cosminexus RM が受信準備を開始します。受信準備では、DB にアクセスしてメッセージオブジェクトを生成したり、トランザクションの制御元にメッセージの有効化を連絡したりします。
受信用共用キューを使用する場合には `RMSHConnectFlag` プロパティに `true` を指定してください。また、`RMSHPort` プロパティにイベントを受信するためのポート番号を指定してください。
3. リカバリスレッドでのメッセージの検出
イベントの受信に失敗したときのために、Cosminexus RM は内部にリカバリスレッドを動作させています。リカバリスレッドは `RMSHRecoveryTimerInterval` プロパティ指定値（単位：秒）で自システムの受信用共用キューを監視します。メッセージが登録されていても受信準備が開始されていないキューを検出すると、準備処理が開始されます。

4. アプリケーションでのメッセージの受信

受信準備が完了したあと、アプリケーションが `QueueReceiver.receive()` または `receiveNoWait()` メソッドを発行すると、Cosminexus RM はキューから取り出したメッセージをアプリケーションに配送します。

2.6.5 DB アクセス時の認証

アプリケーションが取得するコネクション (QueueSession オブジェクト) には、JDBC コネクションが関連づけられます。

アプリケーションがコネクションを要求すると、Cosminexus RM は Cosminexus のコネクションプーリング機能と連携し、プーリングされている JDBC コネクションを再利用します。JDBC コネクションがプールにないときは、DBMS から新しい JDBC コネクションを取得します。このとき DBMS の接続ユーザの認証にはアプリケーションで指定した認証方法 (コンテナ認証またはアプリケーション認証) が使用されます。認証情報の設定については、「3.4.5 Cosminexus RM のプロパティ定義 (永続版リソースアダプタの場合)」を参照してください。

また、アプリケーションがコネクションを解放するときは、Cosminexus のコネクションプーリング機能を經由して処理されます。コネクションプーリング数 (Cosminexus での定義値) に空きがあると JDBC コネクションは解放されずにプールされます。

アプリケーションからのコネクション取得の概要について、次の図に示します。

図 2-26 アプリケーションからのコネクション取得の概要

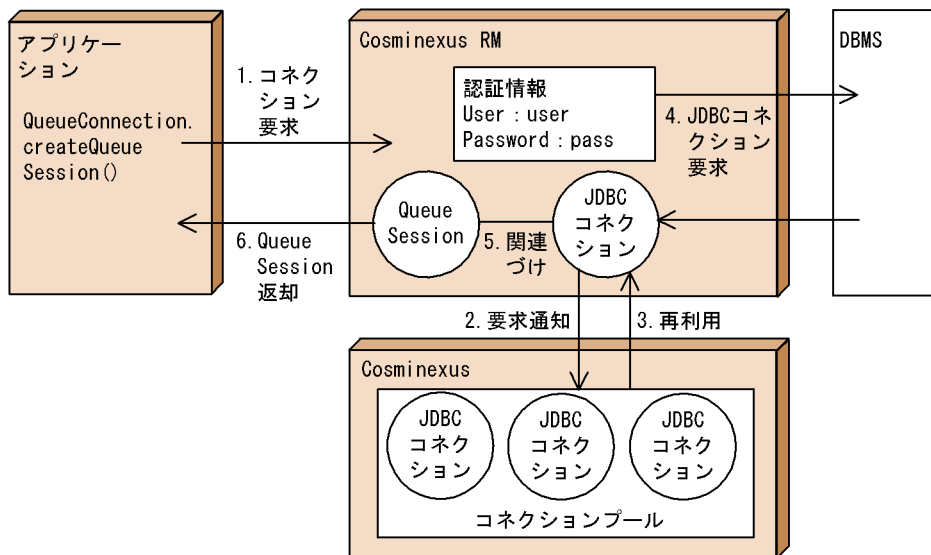

図中の番号について、説明します。

1. コネクションの要求

アプリケーションが `QueueConnection.createQueueSession()` メソッドを発行し、コネクションを要求します。

2. コネクションの要求通知

Cosminexus RM が Cosminexus にコネクションの要求通知をします。

3. JDBC コネクションの再利用

Cosminexus 内にプーリング中のコネクションがある場合はプール中の JDBC コネクションが再利用されます。

4. JDBC コネクションの要求

プーリング中のコネクションがない場合、Cosminexus RM は DBMS に要求して JDBC コネクションを取得します。コンテナ認証の場合は、リソースアダプタのプロパティで指定した認証情報が利用されます。また、アプリケーション認証の場合は、アプリケーションで指定した認証情報が利用されます。

5. QueueSession オブジェクトとの関連づけ

Cosminexus RM はアプリケーションに返却する QueueSession オブジェクトを生成し、3. または 4. で取得した JDBC コネクションと関連づけます。

6. QueueSession オブジェクトの返却

Cosminexus RM はアプリケーションに QueueSession オブジェクトを返します。

2.6.6 トランザクション制御

Cosminexus RM のアプリケーションはトランザクションマネージャでのトランザクション、およびローカルトランザクションを利用できます。ただし、トランザクションマネージャでのトランザクションとローカルトランザクションとを並行して利用することはできません。

例えば、トランザクションマネージャが制御しているときに次に示す状態の QueueSession オブジェクトを、トランザクション属性が `NotSupported` のメソッド内で利用しようとした場合、ローカルトランザクションを並行して利用することになるため例外が発生します。

- `QueueConnection.createQueueSession()` メソッドの `transacted` 引数に `true` を指定した QueueSession オブジェクト
- `QueueConnection.createQueueSession()` メソッドの `acknowledgeMode` 引数に `CLIENT_ACKNOWLEDGE` を指定した QueueSession オブジェクト

(1) ローカルトランザクションの利用

キューセッションでのローカルトランザクションを利用する場合、`QueueConnection.createQueueSession()` メソッドの `transacted` 引数に `true` を指定します。

ローカルトランザクションの場合、Cosminexus RM のメッセージ送受信だけがトランザクションの対象になります。他製品が提供するリソースに対する操作は対象になりません。

(2) トランザクションマネージャでのトランザクションの利用

Cosminexus RM では、トランザクションマネージャでのトランザクションを利用できます。次に示す場合、トランザクションマネージャでのトランザクションが発生します。

Cosminexus の BMT 使用時： `javax.transaction.UserTransaction.begin()` 発行

Cosminexus の CMT 使用時： Enterprise Bean のビジネスメソッド呼び出し

トランザクションマネージャでのトランザクションの場合、Cosminexus RM のメッセージ送受信だけでなく、他製品が提供するリソースに対する操作を含めたトランザクションが使用できます。

トランザクションマネージャでのトランザクションを使用する場合、Connector 属性ファイルの `<transaction-support>` タグに `LocalTransaction` または `XATransaction` を指定してください。ただし、`LocalTransaction` を指定した場合、他製品が提供するリソースに対する操作を含めたトランザクションを使用できません。`NoTransaction` を指定した場合、トランザクションマネージャでのトランザクションを使用できません。Connector 属性ファイルについては、マニュアル「Cosminexus リファレンス 定義編」を参照してください。

(3) トランザクションとメッセージ送信

メッセージ送信時の `QueueSender.send()` メソッドの動作について、トランザクションマネージャによってトランザクションが制御されていない場合と制御されている場合に分けて説明します。

トランザクションマネージャによって制御されていない場合

トランザクションマネージャによってトランザクションが制御されていない場合、`QueueSender.send()` メソッドの動作は `QueueConnection.createQueueSession()` メソッドの `transacted` 引数指定値によって異なります。

トランザクションマネージャによってトランザクションが制御されていない場合の `send()` メソッドの動作について、次の表に示します。

表 2-22 トランザクションマネージャによってトランザクションが制御されていない場合の `send()` メソッドの動作

項番	transacted 引数	動作内容
1	true	<ul style="list-style-type: none"> • <code>QueueSender.send()</code> メソッドを発行するとキューセッションでのローカルトランザクションが開始されます。<code>QueueSession.commit()</code> メソッドを発行したときにメッセージ送信がコミットされます。 • ローカルトランザクションが未決着の状態、トランザクションマネージャでのトランザクションを開始すると例外が発生します。ローカルトランザクションが開始されていない状態であるなら、トランザクションを開始できます。
2	false	<code>QueueSender.send()</code> メソッドを発行すると、メッセージを正常に送信完了したときに自動的にコミットされます。

注

コミット済みのメッセージを再度送信する場合、プロパティが再設定されて送信されます。

トランザクションマネージャによって制御されている場合

トランザクションマネージャによってトランザクションが制御されている場合、

`QueueSender.send()` メソッドでのメッセージ送信はトランザクションマネージャでのトランザクションに含まれます。`QueueSession.commit()` または `rollback()` メソッドを発行すると例外が発生します。

(4) トランザクションとメッセージ受信

メッセージの受信方式には、同期受信および非同期受信があります。

同期受信

アプリケーションが `QueueReceiver.receive()` または `receiveNoWait()` メソッドを発行したタイミングでメッセージを受信します。

非同期受信

Message-driven Bean がキューを監視し、キューにメッセージが到着したタイミングでメッセージを受信します。

`onMessage()` メソッドの `message` 引数によってメッセージを受信できます。この場合は、`QueueConnection.createQueueSession()` メソッドの `acknowledgeMode` 引数に `Session.AUTO_ACKNOWLEDGE` を指定したときの `QueueReceiver.receive()` または `receiveNoWait()` メソッドの動作と同じ動作内容になります。Message-driven Bean との連携については、「2.6.3 Message-driven Bean との連携」を参照してください。

以降では、同期受信についてトランザクションマネージャによってトランザクションが制御されていない場合と制御されている場合に分けて説明します。

トランザクションマネージャによって制御されていない場合

トランザクションマネージャによってトランザクションが制御されていない場合、`receive()` および `receiveNoWait()` メソッドの動作は

`QueueConnection.createQueueSession()` メソッドの `transacted` および `acknowledgeMode` 引数指定値によって異なります。

トランザクションマネージャによってトランザクションが制御されていない場合の `receive()` および `receiveNoWait()` メソッドの動作について、次の表に示します。

2. 機能

表 2-23 トランザクションマネージャによってトランザクションが制御されていない場合の receive() および receiveNoWait() メソッドの動作

項番	transacted 引数	acknowledgeMode 引数	動作内容
1	true	-	<ul style="list-style-type: none"> QueueReceiver.receive() または receiveNoWait() メソッドを発行するとキューセッションでのローカルトランザクションが開始されます。QueueSession.commit() メソッドを発行したときにメッセージ受信が承認されます。 ローカルトランザクションが未決着の状態では、トランザクションマネージャでのトランザクションを開始すると例外が発生します。ローカルトランザクションが開始されていない状態であるなら、トランザクションマネージャでのトランザクションを開始できません。
2	false	AUTO_ACKNOWLEDGE	メッセージを正常に受信完了したとき、メッセージは自動的に承認されます。
3		DUPS_OK_ACKNOWLEDGE	
4		CLIENT_ACKNOWLEDGE	<p>Queue.Receiver() および receiveNoWait() メソッドでのメッセージの受信はローカルトランザクションに含まれます。Message.acknowledge() メソッドを発行すると、同一のセッションで以前に受信して承認していないすべてのメッセージおよび現在のメッセージが承認されます。QueueSession.recover() メソッドを発行すると、配送済みのメッセージが再度配送できるようになります。Message.acknowledge() または QueueSession.recover() メソッドを発行しない限り、トランザクションマネージャでのトランザクションを開始できません。</p>

(凡例)

- : 該当しません。

トランザクションマネージャによって制御されている場合
トランザクションマネージャによってトランザクションが制御されている場合、
QueueReceiver.receive() および receiveNoWait() メソッドの動作は
QueueConnection.createQueueSession() メソッドの transacted および
acknowledgeMode 引数指定値によって異なります。
トランザクションマネージャによってトランザクションが制御されている場合の
receive() および receiveNoWait() メソッドの動作について、次の表に示します。

表 2-24 トランザクションマネージャによってトランザクションが制御されている場合の receive() および receiveNoWait() メソッドの動作

項番	transacted 引数	acknowledgeMode 引数	動作内容
1	true	-	QueueReceiver.receive() または receiveNoWait() メソッドでのメッセージの受信はトランザクションマネージャでのトランザクションに含まれます。
2	false	AUTO_ACKNOWLEDGE	QueueSession.commit() または rollback() メソッドを発行すると例外が発生します。
3		DUPS_OK_ACKNOWLEDGE	
4		CLIENT_ACKNOWLEDGE	QueueReceiver.receive() または receiveNoWait() メソッドでのメッセージの受信はトランザクションマネージャでのトランザクションに含まれます。Message.acknowledge() または QueueSession.recover() メソッドを発行すると例外が発生します。

(凡例)

- : 該当しません。

(5) Cosminexus のアウトプロセストランザクションサービスの利用

Cosminexus のアウトプロセストランザクションサービスを使用し、XID 再利用で最適化を行った場合、グローバルトランザクションで異なる二つのリソースアダプタ (別々にデプロイされた二つの Cosminexus RM, Cosminexus RM と DB Connector など) から同一の DB に接続するコネクションを使用しないでください。

この構成にすると、リソースマネージャでエラーが発生する、または応答が返らないおそれがあります。XID 再利用による最適化については、マニュアル「Cosminexus 機能解説」を参照してください。

2.6.7 アプリケーション作成時の注意事項

Cosminexus RM のアプリケーションを作成するときの注意事項を次に示します。

なお、非永続版リソースアダプタの場合は、(2)、(6)、(8)、および(9)の注意事項には該当しません。

(1) スレッド間でのオブジェクトの共有

QueueSession オブジェクトおよび QueueSession オブジェクトを使用して生成したオブジェクトを複数のスレッドやアプリケーションで共有できません。共有した場合の動作は保証されません。

(2) JDBC コネクション

(a) JDBC コネクションの消費

アプリケーションのリソースアダプタリファレンスの解決時に、サーブレットおよび JSP や Enterprise Bean の属性ファイルの <res-sharing-scope> タグに "Shareable" が指定されていない場合、Cosminexus RM では QueueSession オブジェクトが一つ生成されるたびに、JDBC コネクションが一つ消費されます。このため、アプリケーションで使用しなくなった QueueSession オブジェクトについては、必ず QueueSession.close() メソッドを発行してリソースを解放するようにしてください。属性ファイルについては、マニュアル「Cosminexus リファレンス 定義編」を参照してください。

ただし、Cosminexus のコネクションプーリング機能を使用する場合は QueueSession オブジェクト生成時に JDBC コネクションは再利用されます。QueueSession.close() メソッドで解放しても JDBC コネクションは継続して使用されます。

Message-driven Bean を使用する場合は、メッセージが配信される時、Message-driven Bean のインスタンスごとに一つの JDBC コネクションが消費されます。メッセージの配信が終了すると、リソースは解放されます。コネクションプーリング機能を使用している場合は、JDBC コネクションは解放されないでプールされます。

(b) トランザクションマネージャ内での JDBC コネクションの利用

トランザクションマネージャでのトランザクション内では、最初にトランザクションに参加した JDBC コネクションが常に利用されます。つまり、2 番目以降の JDBC コネクションに対する処理も、最初の JDBC コネクションを利用して行われるので注意が必要です。

(3) コネクションシェアリング時の指定

アプリケーションのリソースアダプタリファレンスの解決時に、サーブレットおよび JSP や Enterprise Bean の属性ファイルの <res-sharing-scope> タグに "Shareable" を指定し、かつ論理コネクション (QueueSession オブジェクト) を複数生成する場合は、QueueSession オブジェクト生成時の transacted 引数に false を、acknowledgeMode 引数に AUTO_ACKNOWLEDGE を指定してください。属性ファイルについては、マニュアル「Cosminexus リファレンス 定義編」を参照してください。

異なる引数を指定して QueueSession オブジェクトを生成した場合、コネクションシェアリングが動作する契機で例外が発生します。

(4) Message-driven Bean の監視対象のキュー

Message-driven Bean で監視するキューがシリアル取り出し属性の場合は、Message-driven Bean の多重度を 2 以上にしても性能面での効果はありません。多重度を上げてメッセージを配送する場合は監視するキューをパラレル取り出し属性にすることを勧めます。

また、Message-driven Bean で監視するキューがシリアル取り出し属性の場合は、同一のキューに対する QueueReceiver.receive() メソッドを発行しないでください。発行するとデッドロックが発生します。

(5) Message-driven Bean 使用時のトランザクションの指定

Message-driven Bean を使用する場合、Connector 属性ファイルの <transaction-support> タグに XATransaction または LocalTransaction を指定してください。XATransaction または LocalTransaction 以外を指定すると Message-driven Bean アプリケーションのデプロイに失敗します。Connector 属性ファイルについては、マニュアル「Cosminexus リファレンス 定義編」を参照してください。

(6) Message-driven Bean を BMT で使用するときの DB Connector のステートメントプールの指定

Message-driven Bean を BMT で使用する場合、接続先が HiRDB で、かつ XATransaction モードのときは、DB Connector のステートメントプールを使用しないでください。DB Connector のステートメントプール使用した場合、エラーメッセージとともに SQLException 例外が発生することがあります。

(7) Message-driven Bean 使用時のコネクションプーリング数の指定

Message-driven Bean を使用する場合、コネクションプーリング数が Message-driven Bean の多重度よりも少ないと、性能が劣化することがあります。コネクションプーリング数は、Message-driven Bean の多重度よりも多くすることをお勧めします。

(8) 共用キュー

(a) 共用キューのアクセス順序

一つのトランザクション内で複数の共用キューにアクセスする場合、各アプリケーションでキューにアクセスする順序を統一する必要があります。異なる順序で共用キューにアクセスしようとすると、デッドロックが発生するおそれがあります。

(b) 受信用共用キューの利用

一つのトランザクション内で、同一の受信用共用キューに対する受信と送信を混在させないようにしてください。

(9) メッセージのサイズ制限

キュー間転送を行う場合、SOAP 通信基盤の SOAP アタッチメントに関する仕様によって、転送するメッセージのサイズに制限が掛かる条件があります。制限の内容および制限が掛かる条件については SOAP 通信基盤のドキュメントを参照してください。

(10) 参照渡し方式利用時の JMS メッセージの再利用

参照渡し方式を利用する場合、1 度でも登録、取り出し、または参照した JMS メッセージに対しては、次の操作を実行しないでください。

メッセージの登録

- 登録したメッセージの再登録
- 登録したメッセージの更新メソッドおよび `acknowledge()` メソッドの呼び出し
- 登録したメッセージが `BytesMessage` の場合、ペイロードの参照メソッドの呼び出し

メッセージの取り出し

- 取り出したメッセージの登録
- 取り出したメッセージの更新メソッドの呼び出し
- 取り出しをコミットしたメッセージの `acknowledge()` メソッドの呼び出し
- 取り出しをロールバックしたメッセージのすべてのメソッドの呼び出し

メッセージの参照

- 参照したメッセージの登録
- 参照したメッセージの更新メソッドおよび `acknowledge()` メソッドの呼び出し

参照渡し方式利用時の JMS メッセージのメソッドの呼び出し可否を次の表に示します。

表 2-25 JMS メッセージのメソッドの呼び出し可否

JMS メッセージのメソッドを呼び出すタイミング		JMS メッセージのメソッドの呼び出し可否		
		参照メソッド	更新メソッド	<code>acknowledge()</code> メソッド
登録後	<code>send()</code> メソッドの発行後		x	x
	<code>commit()</code> メソッドの発行後		x	x
	<code>rollback()</code> メソッドの発行後		x	x
取り出し後	<code>receive()</code> メソッドの発行または MDB 配信後		x	
	<code>commit()</code> メソッドまたは <code>acknowledge()</code> メソッドの発行後		x	x
	<code>rollback()</code> メソッドまたは <code>recover()</code> メソッドの発行後	x	x	x
参照後			x	x

(凡例)

: 呼び出せます。

x : 呼び出せません。

注

BytesMessage の場合、ペイロードの参照メソッドは呼び出せません。

登録、取り出し、または参照した JMS メッセージに対して、呼び出せないメソッドを呼び出した場合の動作は保証できません。呼び出せないメソッドを呼び出した場合、ほかのセッションで取り出したメッセージの受信を承認 (acknowledge) してしまう、メッセージデータが不正になる、例外が発生するなどの状態になることがあります。

登録に失敗したメッセージを再び登録したい場合は、新たに JMS メッセージを作成し、作成したメッセージに、登録に失敗したメッセージに設定していた情報を設定し直して、登録してください。

(11) 参照渡し方式利用時の JMS メッセージの排他

参照渡し方式を利用する場合、JMS メッセージに対して synchronized による排他を取らないでください。JMS メッセージで排他を取得した場合、デッドロックが発生するおそれがあります。

2.7 DB Connector for Cosminexus RM の機能

Cosminexus RM は、システム状態やユーザから送られてきたメッセージを DB 上のテーブルに永続化します。その場合、DB へのアクセスには DB Connector for Cosminexus RM を利用します。

2.7.1 Cosminexus RM と DB Connector for Cosminexus RM の関係

Cosminexus RM と DB Connector for Cosminexus RM の関係について、次の図に示します。

図 2-27 Cosminexus RM と DB Connector for Cosminexus RM の関係

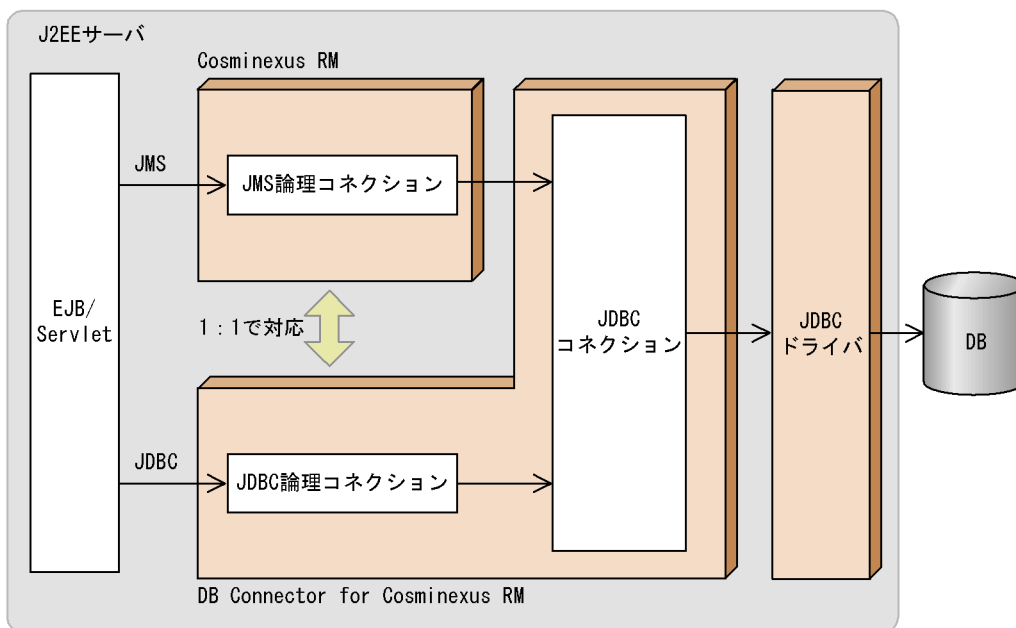

DB Connector for Cosminexus RM はデータベースにアクセスするためのリソースアダプタです。Cosminexus RM は、DB Connector for Cosminexus RM の JDBC コネクションを取得し、JDBC インタフェースを利用してデータベースにアクセスします。

Cosminexus RM と DB Connector for Cosminexus RM は 1 : 1 に対応づける必要があります。そのため、Cosminexus RM の `RMLinkedDBConnectorName` プロパティに DB Connector for Cosminexus RM の表示名を指定します。同様に、DB Connector for Cosminexus RM から Cosminexus RM への対応づけも必要です。

なお、DB Connector for Cosminexus RM と連携できるのは、永続版リソースアダプタ

の Cosminexus RM だけです。

(1) リソースアダプタ間の依存関係

Cosminexus RM は、DB Connector for Cosminexus RM の JDBC コネクションを利用して DB にアクセスします。したがって、Cosminexus RM の稼働時には、DB Connector for Cosminexus RM も稼働している必要があります。

Cosminexus Component Container は、Cosminexus RM の開始時に、連携する DB Connector for Cosminexus RM が稼働中かどうかをチェックし、稼働していない場合はエラーを返します。また、DB Connector for Cosminexus RM の停止時には、連携する Cosminexus RM が停止済みかどうかをチェックし、停止していない場合はエラーを返します。

リソースアダプタの状態と開始または停止の依存関係を次の表に示します。

表 2-26 DB Connector for Cosminexus RM の状態と Cosminexus RM の開始または停止の関係

DB Connector for Cosminexus RM の状態	連携する Cosminexus RM の動作
稼働中	開始できる
	停止できる
停止中	開始できない

表 2-27 Cosminexus RM の状態と DB Connector for Cosminexus RM の開始または停止の関係

Cosminexus RM の状態	連携する DB Connector for Cosminexus RM の動作
稼働中	停止できない
停止中	開始できる
	停止できる

リソースアダプタの開始時には、Cosminexus Component Container が Cosminexus RM と DB Connector for Cosminexus RM の対応づけをチェックします。Cosminexus RM の開始時に DB Connector for Cosminexus RM と正しく対応づけられなかった場合は、Cosminexus RM は開始できません。

(2) リソースアダプタの設定

リソースアダプタの設定情報のうち、コネクションプールに関する情報や認証情報は、Cosminexus RM のプロパティに設定します。また、DB への接続情報は DB Connector for Cosminexus RM のプロパティに設定します。

リソースアダプタの設定情報の分類を次の表に示します。

表 2-28 リソースアダプタの設定情報の分類

設定情報		DB Connector for Cosminexus RM	Cosminexus RM
コンフィギュレーションプロパティ	Cosminexus RM 固有の情報	-	
	DB Connector for Cosminexus RM 固有の情報 (ステートメントプールなど)		-
	ログ取得情報		
	連携先リソースアダプタ名		
認証情報 (ユーザ名, パスワード) ¹ ²			
コネクションプールサイズ ²			
コネクション障害検知 ²			
コネクション取得リトライ ²			
トランザクションサポートレベル ²			
データベース接続定義			-

(凡例)

: 設定が必要です。

- : 設定項目がありません。

注 1

コンテナ認証時の DB への接続ユーザ名およびパスワードとして使用されます。

注 2

DB Connector for Cosminexus RM と Cosminexus RM で同じ値を設定してください。

2.7.2 DB Connector for Cosminexus RM の機能一覧

DB Connector の機能の中には、DB Connector for Cosminexus RM で使用できる機能と使用できない機能があります。DB Connector for Cosminexus RM で使用できる DB Connector の機能を次の表に示します。なお、各機能の詳細については、「2.7.3 DB Connector for Cosminexus RM 連携時のコネクションと SQL の運用」、マニュアル「Cosminexus 機能解説」、およびマニュアル「Cosminexus システム運用ガイド」を参照してください。

表 2-29 DB Connector for Cosminexus RM で使用できる DB Connector の機能

項番	DB Connector の機能	DB Connector for Cosminexus RM での使用可否
1	コネクションプーリング	
2	コネクションプールのウォーミングアップ	
3	コネクションシェアリング・アソシエーション	

項番	DB Connector の機能	DB Connector for Cosminexus RM での使用可否
4	ステートメントプーリング	
5	ステートメントキャンセル	
6	DataSource オブジェクトのキャッシング	
7	DB Connector のコンテナ管理でのサインオンの最適化	
8	コネクションの障害検知	
9	コネクションの障害検知のタイムアウト	
10	コネクション枯渇時のコネクション取得待ち	
11	コネクションの取得リトライ	
12	コネクションプールの情報表示	
13	コネクションプールのクリア	
14	コネクションの自動クローズ	
15	コネクションスワイパ	
16	接続テスト	
17	コネクション数調節機能	
18	コネクションプールの情報表示	
19	コネクションプールの一時停止	×
20	コネクションプールの再開	×
21	J2EE リソースのオプション名機能	
22	コネクション ID の取得	
23	障害調査用 SQL の出力	
24	軽微な障害時のコネクション再利用	

(凡例)

: 必ず有効になります。

: 使用できます。

× : 使用できません。

2.7.3 DB Connector for Cosminexus RM 連携時のコネクションと SQL の運用

Cosminexus RM と DB Connector for Cosminexus RM が連携するときのコネクションと SQL の運用について説明します。

(1) コネクションの共有

DB Connector for Cosminexus RM と Cosminexus RM は、共に JDBC コネクションを

利用します。同一トランザクション内で JDBC と JMS のアクセスを行う場合は、JDBC コネクションを共有できます。

DB Connector for Cosminexus RM と Cosminexus RM の間でコネクションを共有するには、次の条件を満たす必要があります。

DB Connector for Cosminexus RM と Cosminexus RM が使用する DB が同一であること。

Cosminexus RM の `RMAssociateJDBCFlag` プロパティに `true` が指定されていること。

アプリケーションのリソースアダプタリファレンスの解決時に、データソースとキューコネクションファクトリの `Session Bean` 属性ファイル、`Entity Bean` 属性ファイル、`WAR` 属性ファイル、または `MessageDrivenBean` 属性ファイルの `<res-sharing-scope>` タグに "Shareable" を指定していること（各属性ファイルについては、マニュアル「Cosminexus リファレンス 定義編」を参照してください）。

認証情報（ユーザ名、パスワード）が同一であること。

認証方法（コンテナ認証またはアプリケーション認証）が同一であること。

Cosminexus RM の `QueueSession` が、すべて `AutoAcknowledge` モードであること（`AutoAcknowledge` モード以外の `QueueSession` との間でコネクションを共有しようとすると、論理コネクション（`java.sql.Connection`, `QueueSession`）の取得に失敗します）。

コネクション共有の条件を満たさない場合は、別の JDBC コネクションが取得されます。この場合も、トランザクションマネージャでのトランザクション内では最初にトランザクションに参加した JDBC コネクションが常に利用されます。つまり、2 番目以降の JDBC コネクションに対する処理も、最初の JDBC コネクションを利用して行われるので注意が必要です。

なお、コネクション共有を利用するかどうかに関係なく、JDBC コネクションは Cosminexus RM のコネクションとしてプール管理されます。一方、DB Connector for Cosminexus RM のコネクションはプール管理されません。コネクション取得時には Cosminexus RM のコネクションプールから JDBC コネクションを取得します。

（2）ステートメントキャンセル

DB Connector for Cosminexus RM と連携する場合、実行中の SQL 処理が返ってこない状態でトランザクションのタイムアウトが発生すると、ステートメントがキャンセルされます。

Cosminexus RM のステートメントキャンセルで注意する点を次に示します。

ステートメントキャンセルは、ユーザが JDBC を利用して行う処理に対してだけ有効です。ユーザが JMS、または JDBC と JMS との間でコネクションシェアリングを利

用する場合、ステートメントキャンセルは JDBC の処理に対してだけ有効となります。このとき、JMS を通して行われる処理に対しては、ステートメントがキャンセルされません。

トランザクションのサポートレベルが XATransaction で DABroker を利用して HiRDB と接続する場合、ステートメントはキャンセルされません。

(3) 障害調査用 SQL の出力

デッドロックやスローダウンなどの障害が発生した場合、発行した SQL が障害の要因となった可能性があります。そこで、発行した SQL をログに出力することによって、障害要因の解析が容易になります。ログに出力される SQL の情報を障害調査用 SQL と呼びます。障害調査用 SQL の詳細については、マニュアル「Cosminexus 機能解説」を参照してください。

Cosminexus RM の障害調査用 SQL の出力で注意する点を次に示します。

障害調査用 SQL の出力は、ユーザが JDBC を利用して行う処理に対してだけ有効です。ただし、ユーザがリソースアダプタ管理のトランザクション（リソース固有の API によって、ユーザが直接トランザクションを管理する方法）で JDBC と JMS との間でコネクションシェアリングを利用する場合、JMS を通して行われる処理に対しての障害調査用 SQL が出力されることがあります。

ステートメントキャンセルと障害調査用 SQL の出力は、まず障害調査用 SQL の出力が実行され、そのあとにステートメントキャンセルが実行されます。

障害調査用 SQL は、DB Connector for Cosminexus RM の稼働ログ、および性能解析トレースに出力されます。

DB Connector for Cosminexus RM の稼働ログ

<Cosminexus のログディレクトリ>%connectors

性能解析トレース

<Cosminexus のインストールディレクトリ

>%PRF%\$pool%utt%prf%PRF_ID%dcopltrc

(4) 軽微な障害時のコネクション再利用

コネクション利用時に発生したエラーが、テーブルの一意性に違反した SQL の発行など軽微な障害の場合、コネクションを再利用します。

Cosminexus RM の軽微な障害時のコネクション再利用で注意する点を次に示します。

軽微な障害時のコネクション再利用は、ローカルトランザクションの場合だけ有効です。トランザクションを使用していない、またはトランザクションのサポートレベルが XATransaction の場合、コネクションは破棄されます。

(5) コネクション ID の取得

DB Connector for Cosminexus RM と連携した場合、接続先 DB のコネクション ID を取得できます。コネクション ID とは、DB との接続に使用しているコネクションを一意に識別するための接続情報です。コネクション ID の取得の詳細については、マニュアル「Cosminexus システム運用ガイド」を参照してください。

Cosminexus RM のコネクション ID の取得で注意する点を次に示します。

Cosminexus RM は、一つのトランザクション内の場合、アプリケーションは同じ DB Connector for Cosminexus RM のコネクションを利用します。そのため、一つのトランザクション内で複数のコネクションを利用しているときに `cjlistpool` コマンドを実行すると、同じコネクション ID が二つあるように見えます。

(6) コネクションの接続テスト

Cosminexus Component Container が提供する Cosminexus RM の接続テストを行うには、連携する DB Connector for Cosminexus RM が稼働中であることが前提となります。また、DB Connector for Cosminexus RM の接続テストでは、Cosminexus RM と DB Connector for Cosminexus RM の両方が稼働中であることを前提とします。

接続テストに失敗した場合は、メッセージの内容に応じて要因を取り除いてください。

2.7.4 DB Connector for Cosminexus RM 連携時の注意事項

Cosminexus RM が管理状態または閉塞状態のときには、DB Connector for Cosminexus RM を利用して、トランザクションマネージャでのトランザクションの利用はできません。

DB だけを利用する場合は、通常の DB Connector を利用してください。DB Connector for Cosminexus RM は、コネクション共有機能のオーバーヘッドがあるため、性能が劣化します。

DB Connector for Cosminexus RM を利用している場合、`java.sql.Connection` の `setAutoCommit()` メソッドは利用できません。したがって、JDBC 固有のトランザクション制御はできません。なお、コネクション共有を行い、トランザクションマネージャのトランザクションを利用していない場合、JDBC のコネクションは `AutoCommit=true` となります。また、JMS の `QueueSession` は `AUTO_ACKNOWLEDGE` モードとなります。

Oracle を利用して JDBC と JMS のアクセスを行う場合は、コネクション共有機能を使うことが前提となります。Cosminexus RM では、同一 DB に対して、異なるリソースアダプタとの間の 2 相コミットはできません。

`java.sql.Connection` からの生成物（例：`java.sql.Statement`）を、トランザクションの範囲を超えて使用することはできません。

3

システム構築

この章では Cosminexus RM のシステムを構築する手順について説明します。

なお，Cosminexus RM のシステム構築は，永続版リソースアダプタを使用する場合と非永続版リソースアダプタを使用する場合とで手順が異なります。

3.1 システム構築の流れ

3.2 Cosminexus RM のインストール

3.3 システム構築の準備

3.4 Cosminexus RM のシステム構築（永続版リソースアダプタの場合）

3.5 Cosminexus RM のシステム構築（非永続版リソースアダプタの場合）

3.6 システム構築時の注意事項

3.1 システム構築の流れ

Cosminexus RM のシステム構築の流れを次の図に示します。

図 3-1 Cosminexus RM のシステム構築の流れ

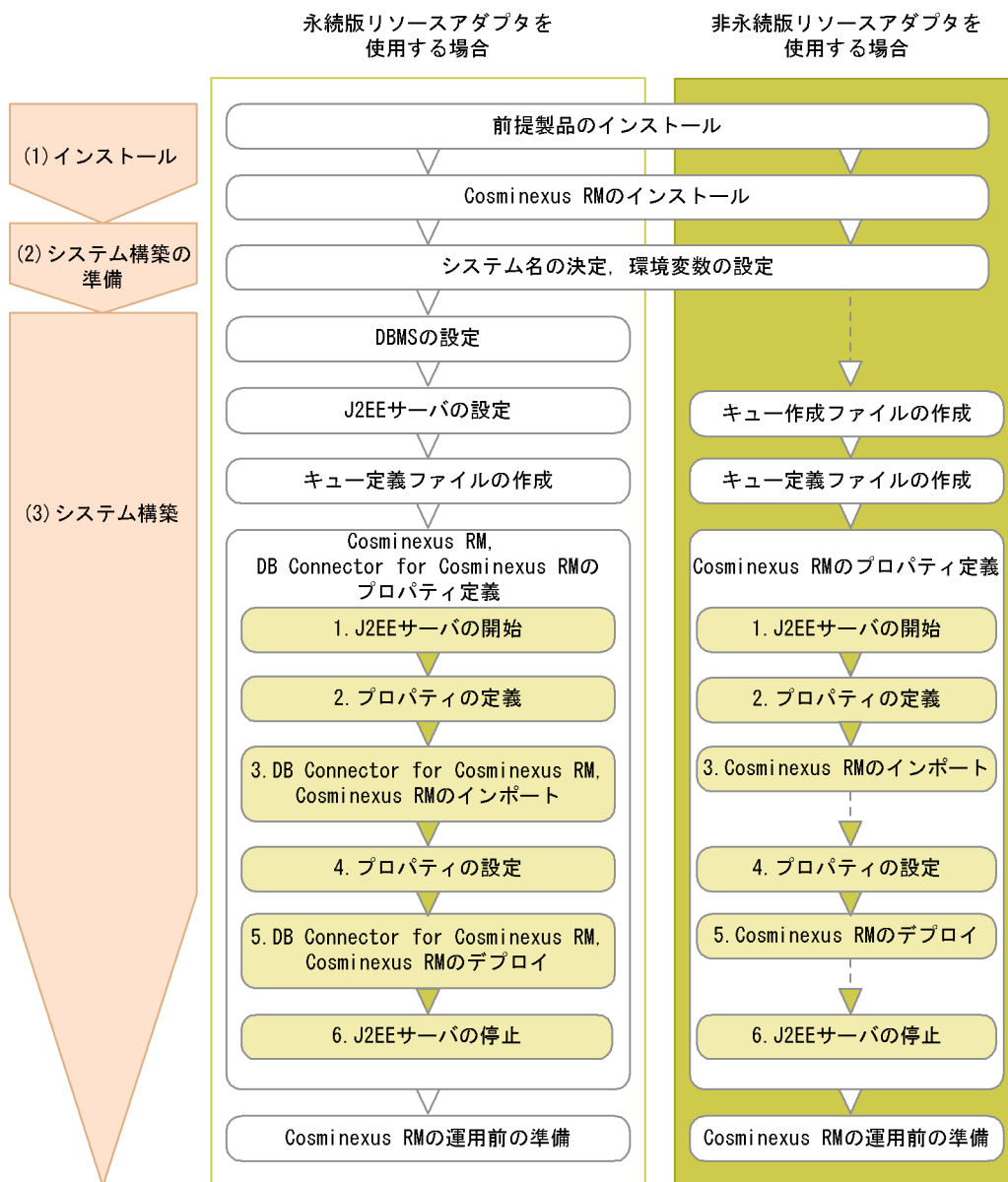

図中の番号について説明します。

(1) インストール

Cosminexus や DBMS などの前提製品をインストールしたあと、Cosminexus RM を Cosminexus システムが動作するマシンにインストールします。Windows の場合は HITACHI 総合インストーラを、UNIX の場合は日立 PP インストーラを使用してインストールしてください。また、インストール後に格納されるファイルについては、「3.2.2 Cosminexus RM をインストールすると格納されるファイル」を参照してください。

(2) システム構築の準備

システム名として、RMSystemName プロパティに指定する値（先頭が英字の 1 ~ 3 文字の大文字英字または数字）を決定します。また、Cosminexus RM が使用する環境変数を設定します。

システム名の決定については、「3.3.1 Cosminexus RM のシステム名の決定」を、環境変数の設定については、「3.3.2 環境変数の設定」を参照してください。

(3) システム構築

システム構築の手順は、永続版リソースアダプタを使用する場合と、非永続版リソースアダプタを使用する場合で異なります。

永続版リソースアダプタを使用する場合は、「3.4 Cosminexus RM のシステム構築（永続版リソースアダプタの場合）」を、非永続版リソースアダプタを使用する場合は、「3.5 Cosminexus RM のシステム構築（非永続版リソースアダプタの場合）」を参照してください。

なお、キュー定義ファイルの作成以降の作業については、コマンドでシステムを構築しています。コマンド以外にも、GUI（プラグイン）や Cosminexus Management Server を利用してシステムを構築することもできます。GUI（プラグイン）または Cosminexus Management Server を利用したシステム構築方法については、マニュアル「Cosminexus システム構築ガイド」およびマニュアル「Cosminexus アプリケーション開発ガイド」を参照してください。

また、Cosminexus RM および DB Connector for Cosminexus RM のプロパティは、ユーザが環境に合わせて定義します。プロパティ定義の流れを次に示します。

1. J2EE サーバの開始

Cosminexus を J2EE サーバモードの 1.4 モードで開始します。また、アプリケーションの要件に合わせて、必要な Cosminexus のサービスを開始してください。

2. プロパティの定義

DB Connector for Cosminexus RM および Cosminexus RM のプロパティを定義します。Cosminexus RM で提供する Connector 属性ファイルのテンプレートを任意のディレクトリにコピーして、コピーしたファイルを編集してください。

認証情報（User および Password）には Cosminexus RM が HiRDB または Oracle にアクセスするために利用する接続ユーザのユーザ名、パスワードを指定してくださ

3. システム構築

い。

なお、非永続版リソースアダプタでは認証情報（User および Password）は、指定しても無視されます。

3. DB Connector for Cosminexus RM および Cosminexus RM のインポート
サーバ管理コマンドを使用して、リソースアダプタとして DB Connector for Cosminexus RM および Cosminexus RM をインポートします。

4. プロパティの設定
サーバ管理コマンドを使用して、DB Connector for Cosminexus RM および Cosminexus RM のプロパティを設定します。

5. DB Connector for Cosminexus RM および Cosminexus RM のデプロイ
サーバ管理コマンドを使用して、DB Connector for Cosminexus RM および Cosminexus RM をデプロイします。

6. J2EE サーバの停止

必要に応じて J2EE サーバ（Cosminexus Component Container）を停止します。引き続き Cosminexus RM を開始する場合は、J2EE サーバを停止しないで、永続版リソースアダプタを使用するときは「4.1 Cosminexus RM とアプリケーションの開始と停止（永続版リソースアダプタの場合）」を、非永続版リソースアダプタを使用するときは「5.1 Cosminexus RM とアプリケーションの開始と停止（非永続版リソースアダプタの場合）」を参照してください。

なお、Cosminexus RM および DB Connector for Cosminexus RM のシステムを構築するサンプル手順については、「付録 C.1 環境構築のサンプル手順」を参照してください。

3.2 Cosminexus RM のインストール

Cosminexus RM は、Windows の場合は HITACHI 総合インストーラを、UNIX の場合は日立 PP インストーラを使用してインストールします。インストールは、HITACHI 総合インストーラ、または日立 PP インストーラの指示に従ってください。なお、Cosminexus RM のインストールは、前提製品をインストールしたあとに実施します。前提製品のインストールについては、「3.2.1 前提製品のインストール」を参照してください。

3.2.1 前提製品のインストール

Cosminexus RM をインストールする前に、Cosminexus や DBMS（永続版リソースアダプタを使用する場合だけ）などの前提製品をインストールする必要があります。前提製品のインストールの方法については、この章で説明する内容に加えて各製品が提供するマニュアルを参照してください。

(1) Cosminexus のインストール

Cosminexus RM は J2EE サーバ上で動作します。Cosminexus RM が動作するマシンに、次に示す製品をインストールしてください。

- Cosminexus Component Container
- Cosminexus DABroker Library
DB Connector for Cosminexus RM で Cosminexus DABroker Library を使用する場合
だけが必要です。
- Cosminexus Developer's Kit for Java
- Cosminexus TPBroker
- Cosminexus Performance Tracer
PRF トレースを取得する場合だけが必要です。

インストールしたあと、アプリケーションで実行する業務に合わせて Cosminexus システムを構築してください。構築方法については、マニュアル「Cosminexus システム構築ガイド」を参照してください。

(2) DBMS のインストール

永続版リソースアダプタを使用する場合、DBMS として HiRDB または Oracle をインストールしてください。

(3) DB クライアントのインストール

永続版リソースアダプタを使用する場合で、DBMS として HiRDB を使用するとき、次に示す製品をインストールしてください。

3. システム構築

- HiRDB/Run Time または HiRDB/Developer's Kit
詳細については、マニュアル「HiRDB UAP 開発ガイド」を参照してください。
- HiRDB SQL Executer
詳細については、HiRDB SQL Executer のドキュメントを参照してください。

3.2.2 Cosminexus RM をインストールすると格納されるファイル

Cosminexus RM をインストールすると、次に示すファイルが格納されます。

Cosminexus RM のインストール内容について、次の表に示します。

表 3-1 Cosminexus RM のインストール内容

項番	名称	ディレクトリ	ファイル名
1	永続版リソースアダプタ	%HRMDIR%\lib	reliablemessaging.rar
2	非永続版リソースアダプタ	%HRMDIR%\lib	reliablemessagingNP.rar
3	ライブラリ	%HRMDIR%\lib	reliablemessaging-api.jar
4	クラスライブラリ	%HRMDIR%\lib	hrmcommand.jar
5	EAR	%HRMDIR%\lib	hrmqueue-transmit.ear
6	コマンド	%HRMDIR%\bin	Windows の場合 hrm*.bat UNIX の場合 hrm*
7	クライアント定義ファイル	%HRMDIR%\conf	c4webcl.properties
8	テーブル作成用 SQL ファイル	%HRMDIR%\sql	createtablesHIRdb.sql createtablesoracle.sql
9	テーブル削除用 SQL ファイル	%HRMDIR%\sql	deletetablesHIRdb.sql deletetablesoracle.sql
10	共用キューバージョンアップ用 SQL	%HRMDIR%\sql	shqupdate_V1toV2.sql
11	Connector 属性ファイルのテンプレート	%HRMDIR%\conf	rm_prop.xml rmnp_prop.xml
12	クライアントログファイル	%HRMDIR%\logs\%cmd%\elt	-

項番	名称	ディレクトリ	ファイル名
13	サンプルアプリケーション	%HRMDIR%\samples¥ SessionBean1	JMSSample1.java JMSSample1Client.java JMSSample1EJB.java JMSSample1Home.java QueueConfig.properties QueueConfigNP.properties QueueMake.properties config.xml Windows の場合 compileBean.bat compileClient.bat testClient.bat deployApp.bat unDeployApp.bat UNIX の場合 compileBean compileClient testClient deployApp unDeployApp
14		%HRMDIR%\samples¥ SessionBean1¥DD_EJB¥MET A-INF	ejb-jar.xml
15		%HRMDIR%\samples¥ SessionBean1¥DD_APP¥MET A-INF	application.xml
16		%HRMDIR%\samples¥ SessionBean2¥Receive	JMSSample2Receive.java JMSSample2ReceiveClient.j ava JMSSample2ReceiveEJB.ja va JMSSample2ReceiveHome.j ava QueueConfig.properties config.xml Windows の場合 compileBean.bat compileClient.bat testReceiveClient.bat deployApp.bat unDeployApp.bat UNIX の場合 compileBean compileClient testReceiveClient deployApp unDeployApp
17		%HRMDIR%\samples¥ SessionBean2¥Receive¥DD_E JB¥META-INF	ejb-jar.xml

3. システム構築

項番	名称	ディレクトリ	ファイル名
18		%HRMDIR%\samples¥ SessionBean2¥Receive¥DD_A PP¥META-INF	application.xml
19		%HRMDIR%\samples¥ SessionBean2¥Send	JMSSample2Send.java JMSSample2SendClient.java JMSSample2SendEJB.java JMSSample2SendHome.java QueueConfig.properties config.xml Windows の場合 compileBean.bat compileClient.bat testSendClient.bat deployApp.bat unDeployApp.bat UNIX の場合 compileBean compileClient testSendClient deployApp unDeployApp
20		%HRMDIR%\samples¥ SessionBean2¥Send¥DD_EJB ¥META-INF	ejb-jar.xml
21		%HRMDIR%\samples¥ SessionBean2¥Send¥DD_APP ¥META-INF	application.xml

(凡例)

- : インストール直後はファイルがありません。

注

%HRMDIR% は Cosminexus RM がインストールされたディレクトリを表します。

3.3 システム構築の準備

システムを構築する前の準備について説明します。

3.3.1 Cosminexus RM のシステム名の決定

システム名として、システム間で一意となる値（先頭が英字の 1 ~ 3 文字の大文字英字または数字）を決定します。決定した値は環境変数、RMSystemName プロパティなどに指定します。

3.3.2 環境変数の設定

Cosminexus RM が動作するマシンで、次に示す環境変数を設定してください。

HRMDIR

Cosminexus RM がインストールされたディレクトリのパスを指定します。

HRM_SYSTEM_NAME

Cosminexus RM が提供するコマンドを実行する際に操作の対象となるシステム名を指定する環境変数です。「3.3.1 Cosminexus RM のシステム名の決定」で決定した値を指定します。

HRM_CMD_HOST

CORBA ネーミングサービスのホスト名です。Cosminexus RM のコマンドが CORBA ネーミングサービスを使用するときのホスト名または IP アドレスを指定します。

CORBA ネーミングサービスは JNDI の機能を実現します。ユーザが Cosminexus RM のコマンドを使用したり、アプリケーションがキューを lookup するとき動作している必要があります。

IP アドレスを二つ以上持つマシン上で明示的にネーミングサービスのアドレスを指定したい場合などには、このプロパティを指定してください。

CORBA ネーミングサービスを自動起動モード（J2EE サーバ用ユーザプロパティファイルの ejbserver.naming.startupMode に automatic または inprocess を指定）で使用し、EJB コンテナの IP アドレスを固定（J2EE サーバ用ユーザプロパティファイルの vbroker.se.iiop_tp.host を指定）した場合は、このプロパティに固定した IP アドレスを指定してください。

HRM_CMD_PORT

CORBA ネーミングサービス（nameserv）のポート番号です。Cosminexus RM のコマンドが CORBA ネーミングサービス（nameserv）を使用するときのポート番号を指定します。

ユーザが特に変更していない場合は、デフォルト値である 900 を指定してください。

PATH

3. システム構築

Cosminexus RM が提供するコマンドが格納されたディレクトリを指定します。
%HRMDIR%\bin を追加してください。

3.4 Cosminexus RM のシステム構築（永続版リソースアダプタの場合）

永続版リソースアダプタを使用する場合の Cosminexus RM のシステム構築について説明します。

3.4.1 DBMS の設定（HiRDB を使用する場合）

HiRDB を使用する場合の DBMS の設定について説明します。説明する以外の設定内容や手順については、HiRDB のマニュアルを参照してください。

（1）DBMS の初期設定（HiRDB を使用する場合）

（a）HiRDB の初期設定

HiRDB をインストールしたら、環境設定をします。Cosminexus RM の管理情報テーブルを格納するための RD エリアを作成してください。HiRDB の環境設定については、マニュアル「HiRDB システム導入・設計ガイド」を参照してください。

なお、HiRDB を環境設定するとき使用する文字コードは、Cosminexus DABroker Library に設定した漢字コードセットに合わせてください。文字コードの選択については、マニュアル「HiRDB システム導入・設計ガイド」を参照してください。

（b）HiRDB のユーザ権限の付与

HiRDB では " ユーザの作成 " という操作がなく、ユーザ権限の一つである CONNECT 権限をユーザに付与することによってユーザが作成されます。ユーザ権限については、マニュアル「HiRDB システム運用ガイド」を参照してください。

Cosminexus RM は HiRDB の接続ユーザを使用して HiRDB にアクセスします。

Cosminexus RM で使用する接続ユーザには、次に示すユーザ権限を付与してください。

- CONNECT 権限
- スキーマ定義権限

ユーザ権限を付与するには、データベース定義ユティリティ (pddef) または HiRDB SQL Executer を使用します。ここでは、データベース定義ユティリティ (pddef) を使用してユーザ権限を付与する場合の手順を説明します。Cosminexus RM が動作するマシンまたは HiRDB が動作するマシンで、次に示す手順を実行してください。データベース定義ユティリティ (pddef) の使用方法については、マニュアル「HiRDB コマンドリファレンス」を参照してください。

1. 環境変数の設定

次に示す環境変数を設定します。

3. システム構築

Windows の場合

```
SET PDHOST = <HiRDBサーバのホスト名またはIPアドレス>  
SET PDNAMEPORT = <HiRDBサーバのポート番号>  
SET PDUSER = <DBA権限を持つユーザ名>/<パスワード>
```

UNIX (csh) の場合

```
setenv PDHOST <HiRDBサーバのホスト名またはIPアドレス>  
setenv PDNAMEPORT <HiRDBサーバのポート番号>  
setenv PDUSER <DBA権限を持つユーザ名>/<パスワード>
```

UNIX (sh) の場合

```
PDHOST=<HiRDBサーバのホスト名またはIPアドレス>  
PDNAMEPORT=<HiRDBサーバのポート番号>  
PDUSER=<DBA権限を持つユーザ名>/<パスワード>  
export PDHOST  
export PDNAMEPORT  
export PDUSER
```

2. データベース定義ユーティリティ (pddef) の開始

次に示すとおりコマンドを入力して、データベース定義ユーティリティ (pddef) を開始します。

```
pddef
```

3. SQL 文の実行

次に示す SQL 文を実行します。

```
GRANT CONNECT TO <権限を付与する接続ユーザ名>  
IDENTIFIED BY <パスワード>;  
GRANT SCHEMA TO <権限を付与する接続ユーザ名>;
```

注

Cosminexus RM が使用する接続ユーザの名前です。HiRDB のクライアント環境変数グループに登録した PDUSER 環境変数と同じ値になります。PDUSER

環境変数については、「(2)(b) HiRDB の環境変数グループの登録」を参照してください。

4. データベース定義ユーティリティ (pddef) の終了
データベース定義ユーティリティ (pddef) を終了するには、

Windows の場合

Ctrl キーと Z キーを同時に押したあと、Enter キーを押してください。

UNIX の場合

Ctrl キーと D キーを同時に押してください。

(c) HiRDB のスキーマの定義

Cosminexus RM の管理情報テーブル用のスキーマを定義します。

スキーマを定義するには、データベース定義ユーティリティ (pddef) または HiRDB SQL Executer を使用します。ここでは、データベース定義ユーティリティ (pddef) を使用してスキーマ定義する場合の手順を説明します。Cosminexus RM が動作するマシンまたは HiRDB が動作するマシンで、次に示す手順を実行してください。データベース定義ユーティリティ (pddef) の使用方法については、マニュアル「HiRDB コマンドリファレンス」を参照してください。

1. 環境変数の設定

次に示す環境変数を設定します。

Windows の場合

```
SET PDHOST = <HiRDBサーバのホスト名またはIPアドレス>
SET PDNAMEPORT = <HiRDBサーバのポート番号>
SET PDUSER = <接続ユーザ名>/<パスワード>
```

UNIX (csh) の場合

```
setenv PDHOST <HiRDBサーバのホスト名またはIPアドレス>
setenv PDNAMEPORT <HiRDBサーバのポート番号>
setenv PDUSER <接続ユーザ名>/<パスワード>
```

UNIX (sh) の場合

3. システム構築

```
PDHOST=<HiRDBサーバのホスト名またはIPアドレス>  
PDNAMEPORT=<HiRDBサーバのポート番号>  
PDUSER=<接続ユーザ名>/<パスワード>  
export PDHOST  
export PDNAMEPORT  
export PDUSER
```

注

接続ユーザ名には、権限を付与した接続ユーザ名を指定します。詳細については、「(1)(b) HiRDB のユーザ権限の付与」を参照してください。

2. データベース定義ユーティリティ (pddef) の開始

次に示すとおりコマンドを入力して、データベース定義ユーティリティ (pddef) を開始します。

```
pddef
```

3. SQL 文の実行

次に示す SQL 文を実行します。

```
CREATE SCHEMA;
```

4. データベース定義ユーティリティ (pddef) の終了

データベース定義ユーティリティ (pddef) を終了するには、

Windows の場合

Ctrl キーと Z キーを同時に押したあと、Enter キーを押してください。

UNIX の場合

Ctrl キーと D キーを同時に押してください。

(d) HiRDB の RD エリアの準備

Cosminexus RM の管理情報テーブルを格納するために、必要に応じて RD エリアを作成します。RD エリアの作成方法については、マニュアル「HiRDB システム運用ガイド」を参照してください。

複数のユーザで Cosminexus RM にアクセスする際にアプリケーション認証を使用する場合は、公用 RD エリアを作成し、その公用 RD エリアに Cosminexus RM の管理情報

テーブルを作成します。

(e) HiRDB の排他資源と同時アクセス可能実表数の見積もり

HiRDB の排他資源および同時アクセス可能実表数の見積もりについては、「付録 F HiRDB の見積もり」を参照してください。

(2) DB クライアントの設定

次に示す製品をインストールしたら、Cosminexus RM が動作するマシンで設定をします。

HiRDB/Run Time または HiRDB/Developer's Kit

HiRDB SQL Executer

(a) HiRDB の環境変数の設定

次に示す環境変数を設定します。

PDXAMODE

1 を指定します。

PDTXACANUM

Cosminexus RM が使用する DB コネクション数の最大値を指定します。この場合の最大値は、Cosminexus RM 本体およびアプリケーションが使用する DB コネクションの合計です。Cosminexus RM が DB コネクションを使用するタイミングと、使用するコネクションの数を次の表に示します。

表 3-2 Cosminexus RM が DB コネクションを使用するタイミングと使用するコネクションの数

項番	Cosminexus RM の機能	DB コネクションを使用するタイミング	コネクション使用数
1	コマンド	コマンド実行時に取得し、コマンド完了後に解放します。	1
2	共用キューによるシステム間連携	リソースアダプタの開始時に 1 コネクションを取得し、リソースアダプタの停止時に解放します。	1
3		イベント受信時に 1 コネクションを取得し、イベント受信完了後に解放します。	1
4	メモリ復元処理	メモリ復元時に取得し、復元完了時に解放します。復元処理の詳細については、「4.1.4(1) 状態遷移」の開始中状態を参照してください。	1
5	メッセージ削除処理	リソースアダプタの開始時に取得し、リソースアダプタ停止時に解放します。	1
6	XA リカバリ	リソースアダプタの開始時に 1 コネクションを取得し、リソースアダプタの停止時に解放します。	1

3. システム構築

項番	Cosminexus RM の機能	DB コネクションを使用するタイミング		コネクション使用 数
7	キュー間転送	送信	1 メッセージの送信でキャッシュにメッセージがない場合、またはグループを切り替える場合に、1 コネクションを取得し、メッセージの送信終了後に解放します。コネクション取得数の最大値は、送信スレッドの起動数です。	1 以上
8		受信	1 メッセージの受信で 1 コネクション取得し、メッセージの受信完了後に解放します。ただし、同時リクエスト数に比例してコネクション取得数も増加します。	1 以上

上記の表に示したとおり、Cosminexus RM の DB コネクション使用数は次の値になります。

6 + 送信スレッドの起動数 + メッセージ受信リクエスト数

なお、Cosminexus の J2EE コンポーネントから HiRDB にアクセスする場合は、マニュアル「Cosminexus システム構築ガイド」に記載されている見積もり値に、Cosminexus RM の DB コネクション使用数を加えた値を指定します。

LD_LIBRARY_PATH (Linux の場合)、LIBPATH (AIX の場合)、SHLIB_PATH (HP-UX の場合)

下記のパスを指定してください。

/opt/Cosminexus/TPB/lib

/opt/Cosminexus/PRF/lib

/opt/Cosminexus/CTM/lib (CTM 利用時だけ)

<Cosminexus DABroker Library 運用ディレクトリ >/lib

/opt/HiRDB/client/lib

/opt/HiRDB/client/utl

! 注意事項

HiRDB のクライアント環境定義 PDDDBLOG には、NO を指定しないで ALL を指定してください。

(b) HiRDB の環境変数グループの登録

HiRDB の環境変数グループの登録方法を次に示します。

Windows の場合

DABroker 対応の DB Connector for Cosminexus RM を使用するときには、HiRDB クライアント環境変数登録ツールを使用して環境変数のグループを登録します。[シス

テムグループ] ラジオボタンを選択して環境変数グループ名を登録してください。HiRDB Type4 JDBC ドライバ対応の DB Connector for Cosminexus RM を使用するときは、環境変数のグループは、HiRDB のクライアント環境変数グループの設定ファイルに登録します。

UNIX の場合

環境変数のグループは、HiRDB のクライアント環境変数グループの設定ファイルに登録します。

登録方法については、マニュアル「HiRDB UAP 開発ガイド」を参照してください。

ここで登録した環境変数グループ名は、DB Connector for Cosminexus RM のコンフィグレーションプロパティで、XAOpen 文字列として設定する必要があります。DB Connector for Cosminexus RM のコンフィグレーションプロパティについては、「6.3 DB Connector for Cosminexus RM のコンフィグレーションプロパティの一覧」を参照してください。

HiRDB のクライアント環境変数グループに登録する内容について、次の表に示します。

表 3-3 HiRDB のクライアント環境変数グループに登録する内容

項番	環境変数名	設定内容
1	PDHOST	HiRDB サーバのホスト名または IP アドレスを指定します。
2	PDUSER	HiRDB サーバのユーザ名 ¹ およびパスワードを指定します。
3	PDNAMEPORT	HiRDB サーバのポート番号を指定します。
4	PDSWAITTIME ²	Cosminexus Component Container のトランザクションタイムアウトの値 ³ よりも大きな値を指定します。
5	PDCWAITTIME ²	Cosminexus Component Container のトランザクションタイムアウトの値 ³ よりも大きな値を指定します。
6	PDSWATCHTIME	0 を指定します。

注 1

Cosminexus RM が HiRDB の管理する DB にアクセスするために使用する接続ユーザの名前です。

共用キューを使用して複数システム間でのアプリケーション連携をする場合は、送信側システムと受信側システムで同じ接続ユーザ名を指定します。

注 2

HiRDB を使用する場合、Cosminexus RM のトランザクション決着中に、HiRDB の設定値である PDSWAITTIME および PDCWAITTIME に指定した値によってタイムアウトが発生し DB がロールバックすると、Cosminexus RM は閉塞することがあります。このため、PDSWAITTIME および PDCWAITTIME には、適切な値を設定してください。

PDSWAITTIME および PDCWAITTIME については、マニュアル「HiRDB システム導入・設計ガイド」を参照してください。なお、Cosminexus RM が閉塞した場合は、Cosminexus を強制停止したあと、再起動してください。

3. システム構築

注 3

Cosminexus Component Container のトランザクションタイムアウト値は J2EE サーバ用ユーザプロパティファイルまたは `UserTransaction.setTransactionTimeout()` メソッドで指定します。J2EE サーバ用ユーザプロパティファイルについては、マニュアル「Cosminexus リファレンス 定義編」を参照してください。 `UserTransaction.setTransactionTimeout()` メソッドについては、Java のドキュメントを参照してください。

(3) Cosminexus RM の管理情報テーブルの作成

DBMS として HiRDB を使用する場合、次に示す手順で管理情報テーブルを作成します。HiRDB SQL Executer の使用方法については、HiRDB SQL Executer のドキュメントを参照してください。

1. コンフィグレーションプロパティの `RMSystemName` に指定する値 (3 文字以内の英数字) の決定

`RMSystemName` については、「6.2 Cosminexus RM のコンフィグレーションプロパティの詳細説明」を参照してください。

2. SQL ファイルの編集

テーブル作成用 SQL ファイル (`%HRMDIR%\%sql%\createtables hirdb.sql`) を任意の場所にコピーしてから、このファイルをテキストエディタで開き、ファイル中の 5 か所の "`<RMSystemName>`" の部分を手順 1. で決定した `RMSystemName` の指定値で置き換えて、ファイルを保存します。

また、必要に応じて "`<RMAREA>`" の部分を表の行を格納する RD エリア名に変更します。または "`IN <RMAREA>`" の部分を削除します。"`IN <RMAREA>`" の部分を削除した場合は、格納する RD エリアを HiRDB が決定します。HiRDB が決定する RD エリアについては、マニュアル「HiRDB SQL リファレンス」を参照してください。

3. SQL ファイルの実行

Windows の場合

次に示すコマンドで HiRDB SQL Executer を開始します。

```
pdsq1w -u <接続ユーザ名>/<パスワード>  
-h <HiRDBサーバのホスト名またはIPアドレス>  
-n <HiRDBサーバのポート番号>
```

HiRDB SQL Executer の [ファイル] メニューから [ファイルから実行] を選択し、手順 2. で編集した SQL ファイルを指定して実行します。

UNIX の場合

環境変数 `PDUSER`、`PDHOST`、`PDNAMEPORT` を設定し、次に示すコマンドで HiRDB SQL Executer から SQL ファイルを実行します。

```
pdsq1 < <手順2.で編集したSQLスクリプトファイルのパス>
```

注

接続ユーザ名には、権限を付与した接続ユーザ名を指定します。詳細については、「(1)(b) HiRDB のユーザ権限の付与」を参照してください。

共用キューを使用して複数システム間でのアプリケーション連携をする場合には、送信側システムと受信側システムで同じ接続ユーザ名を使用します。

3.4.2 DBMS の設定 (Oracle を使用する場合)

Oracle を使用する場合の DBMS の設定について説明します。説明する以外の設定内容や手順については、Oracle のマニュアルを参照してください。

なお、Oracle RAC の機能は、Oracle 10g Release2 以降に対してだけ使用できます。Oracle RAC の機能を利用する場合は、Oracle Clusterware をインストールしてください。

(1) DBMS の初期設定 (Oracle を使用する場合)

DBMS として Oracle を使用する場合は、Oracle に管理情報を格納するために、Oracle に接続ユーザを作成して、接続ユーザに権限を付与する必要があります。ユーザ作成や権限付与の方法の詳細については、Oracle のマニュアルを参照してください。

(a) 付与する権限

システム権限

- CREATE ANY INDEX システム権限
- CREATE SESSION システム権限
- CREATE TABLE システム権限
- FORCE ANY TRANSACTION システム権限

オブジェクト権限

- SYS.DBA_PENDING_TRANSACTIONS の SELECT 権限
- SYS.DBMS_SYSTEM の EXECUTE 権限

ロール権限

- SELECT_CATALOG_ROLE 権限

(b) ユーザ作成と権限付与の方法

次のどちらかの方法でユーザ作成と権限付与を行います。

- Oracle Enterprise Manager コンソールを使用する

3. システム構築

- sqlplus を使用する

(2) DB クライアントの設定

Oracle に接続するためには、Cosminexus RM が動作するマシンで、ネット・サービス名を作成します。ネット・サービス名を作成する方法については、Oracle9i または Oracle 10g のマニュアルを参照してください。

(3) Cosminexus RM の管理情報テーブルの作成

DBMS として Oracle を使用する場合、次に示す手順で管理情報テーブルを作成します。SQL*Plus の使用方法については、Oracle のマニュアルを参照してください。

1. コンフィグレーションプロパティの RMSystemName に指定する値（3 文字以内の英数字）の決定

RMSystemName については、「6.2 Cosminexus RM のコンフィグレーションプロパティの詳細説明」を参照してください。

2. SQL ファイルの編集

テーブル作成用 SQL ファイル（%HRMDIR%\sql\createtablesoracle.sql）を任意の場所にコピーしてから、このファイルをテキストエディタで開き、ファイル中の 5 か所の "<RMSystemName>" の部分を手順 1. で決定した RMSystemName の指定値で置き換えて、ファイルを保存します。

3. GUI 版 SQL*Plus またはコマンドライン版 sqlplus の起動

「(1) DBMS の初期設定（Oracle を使用する場合）」の手順で作成したユーザを使用してデータベースに接続します。

4. コマンドの実行

次の形式で実行してください。

```
start <手順2.で編集したSQLファイルの絶対パス>
```

3.4.3 J2EE サーバ（Cosminexus）の設定

J2EE サーバ（Cosminexus）の設定をして、J2EE サーバを構築します。J2EE サーバの構築については、マニュアル「Cosminexus システム構築ガイド」を参照してください。

3.4.4 キュー定義ファイルの作成（永続版リソースアダプタの場合）

キュー定義ファイルは、JNDI ネーミングサービスに登録するキュー表示名と実際のキュー名を関連づけるファイルです。テキストファイルで作成して、任意のディレクトリに格納してください。キュー定義ファイルのフルパスを QueueConfigFileName プロ

パーティに指定すると、Cosminexus RM の開始時に、定義されたキュー表示名が JNDI ネーミングサービスに登録されます。

なお、キュー作成時の表示名を利用する場合、キュー定義ファイルの作成は不要です。

(1) キュー定義ファイルの記述形式

記述形式

```
QueueImplClass = jp.co.Hitachi.soft.reliablemessaging.ra.jms.QueueImpl 1
Queue.通番 2.DisplayName = キュー表示名 3
Queue.通番.QueueName = キュー名 4
```

注 1

ユーザの環境に依存しない固定の値です。

注 2

通番には 1 ~ 20480 の範囲の値を指定してください。

注 3

キュー表示名として任意の名称を指定します。

キュー表示名は JNDI ネーミングサービスに "<Cosminexus RM の表示名>_<キュー表示名>_que" の形式で登録されます。なお、"<Cosminexus RM の表示名>_<キュー表示名>_que" の形式の文字列の長さが 256 文字を超えないようにしてください。

<Cosminexus RM の表示名> は、Connector 属性ファイルの <display-name> タグの指定値をサニタイズ (半角英数字以外をアンダスコア (_) に変更) した値です。<display-name> タグの初期値は "Cosminexus_Reliable_Messaging" です。Connector 属性ファイルについては、マニュアル「Cosminexus リファレンス 定義編」を参照してください。

<キュー表示名> には、アンダスコア二つ (__) を指定しないでください。

注 4

キュー名は hrmmkque コマンド引数指定値を指定します。

(2) キュー定義ファイルの記述例

```
QueueImplClass =
jp.co.Hitachi.soft.reliablemessaging.ra.jms.QueueImpl
Queue.1.DisplayName = Q1
Queue.1.QueueName = Queue1
Queue.2.DisplayName = Q2
Queue.2.QueueName = Queue2
```

(3) キュー定義ファイルの作成規則

java.util.Properties.load() メソッドで読み取りできる形式にしてください。コメントや継続行の扱いも同様です。

QueueImplClass の指定がない場合および値が指定されていない場合はデプロイ時にエラーが発生します。

3. システム構築

一つのキューについて `DisplayName` および `QueueName` の両方を指定してください。

同一のプロパティを複数記述した場合は、どの値が有効になるか保証しません。

通番は 1 から指定してください。通番 1 のキュー定義がない場合はデプロイ時にエラーが発生します。

`Queue.n.DisplayName` の指定がない場合および値が指定されていない場合、通番が $n-1$ 番目のキューまでが有効になります。通番 n 以降のキュー定義は無視されます。

`QueueName` の指定がない、または値が指定されていないキューは無視されます。

キュー定義が一つもない場合はフォーマット不正によってデプロイ時にエラーが発生します。

表示名が重複した場合、通番の大きい方が有効になります。

通番の最大値より大きい値のキュー定義は無視されます。

`DisplayName` に指定できる文字は、半角英字 (A ~ Z, a ~ z) 半角数字 (0 ~ 9) および半角のアンドスコア (_) です。これら以外の文字を指定したキューは無視されます。

`QueueName` に指定する値は、大文字と小文字を `hrmmkque` コマンド引数指定値と一致させてください。

3.4.5 Cosminexus RM のプロパティ定義 (永続版リソースアダプタの場合)

Cosminexus RM のプロパティを定義します。Cosminexus RM をデプロイしたあとでも実行できます。なお、設定済みの Cosminexus RM のプロパティを変更する場合は、該当する Cosminexus RM を停止した状態で実行してください。

Cosminexus RM がデータベースと接続するには、DB Connector for Cosminexus RM のコンフィグレーションプロパティを設定する必要があります。DB Connector for Cosminexus RM のコンフィグレーションプロパティの設定については、「3.4.8 DB Connector for Cosminexus RM のプロパティ定義」を参照してください。

(1) 編集する属性ファイル

Cosminexus RM で提供する Connector 属性ファイルのテンプレートを任意のディレクトリにコピーして、コピーしたファイルを編集します。

Connector 属性ファイルのテンプレートは、次のディレクトリに格納されています。

```
%HRMDIR%\conf\rm_prop.xml
```

なお、`cjgetresprop` コマンドによって取得した Connector 属性ファイルを使用することもできます。

! 注意事項

テンプレートからコピーした Connector 属性ファイルに ASCII 文字以外を使用する場合は、次のどちらかの対処が必要です。

- UTF-8 形式で保存する。
- 編集したファイルの文字エンコーディング形式に従って、ファイルの先頭行に次に示す encoding 宣言を追加する。

```
<?xml version="1.0" encoding=" <文字エンコーディング> "?>
```

(2) 編集する属性設定項目

Cosminexus RM のプロパティ設定項目を次に示します。

- リソースアダプタの一般情報
- コンフィグレーションプロパティ
- 実行時プロパティ

(a) リソースアダプタの一般情報

設定できる Cosminexus RM の一般情報属性 (<outbound-resourceadapter> タグ) の設定項目を次に示します。

項目	必須	対応するタグ
トランザクションサポートのレベル		<transaction-support>
再認証のサポート有無		<reauthentication-support>

(凡例) : 必須

注 必ず false を指定してください。

プロパティの設定項目の説明については、マニュアル「Cosminexus リファレンス 定義編」を参照してください。

(b) コンフィグレーションプロパティ

Cosminexus RM のコンフィグレーションプロパティ (<outbound-resourceadapter> · <connection-definition> · <config-property> タグ) の設定項目を次に示します。

項目	対応するタグ
コンフィグレーションプロパティ名	<config-property-name>
コンフィグレーションプロパティのデータ型	<config-property-type>
コンフィグレーションプロパティの値	<config-property-value>

注 コンフィグレーションプロパティの値をクリアする場合

<config-property-value> タグだけを指定して、値を指定しないでください。

<config-property-value> タグ自体が指定されていない場合は、そのプロパティの値は変更され

3. システム構築

ないで、すでに設定されている値がそのまま有効になります。

定義するコンフィグレーションプロパティの数だけ上記の設定を繰り返してください。

Cosminexus RM のコンフィグレーションプロパティの設定内容については、「6. コンフィグレーションプロパティ」を参照してください。

(c) 実行時プロパティ

Cosminexus RM の実行時プロパティ (<outbound-resourceadapter> - <connection-definition> - <connector-runtime> - <property> タグ) の設定項目を次に示します。

項目	対応するタグ
プロパティ名	<property-name>
プロパティのデータ型	<property-type>
プロパティの値	<property-value>

定義するプロパティの数だけ、上記の設定を繰り返してください。

実行時プロパティ名 (<property-name>) およびコネクションプールの動作と注意事項については、マニュアル「Cosminexus アプリケーション設定操作ガイド」の DB Connector のプロパティ定義に関する内容を参照してください。

! 注意事項

ユーザ名およびコネクションプールに関する設定値は、Cosminexus RM と DB Connector for Cosminexus RM で同じ値を設定してください。

(3) コンフィグレーションプロパティの設定例

Cosminexus RM のコンフィグレーションプロパティの設定例を示します。コンフィグレーションプロパティの各項目の詳細については、「6.2 Cosminexus RM のコンフィグレーションプロパティの詳細説明」を参照してください。

表 3-4 Cosminexus RM のコンフィグレーションプロパティの設定例 (永続版リソースアダプタの場合)

項番	プロパティ名	設定例
1	RMSystemName	<システム名>
2	RMLinkedDBConnectorName	<連携する DB Connector の表示名>
3	QueueConfigFileName	指定しない
4	RMDeadMessageQueueName	<デッドメッセージキュー名>
5	RMWaitRestoration	true

項番	プロパティ名	設定例
6	RMStartTimeout	60
7	RMAssociateJDBCFlag	true
8	RMSweepTimerInterval	600
9	RMDeleteMessageImmediately	false
10	RMPassByReference	false
11	RMMaxDeliveryNum	10
12	RMMethodTraceLevel	1
13	RMLineTraceLevel	3
14	RMLogTraceFileNum	2
15	RMLogTraceFileSize	2097152
16	RMSHConnectFlag	false
17	RMSHPort ¹	20351
18	RMSHRecoveryTimerInterval ¹	60
19	RMTRConnectFlag	false
20	RMTRSendThreadNum ²	1
21	RMTRResendInterval1Num ²	6
22	RMTRResendInterval1 ²	10
23	RMTRResendInterval2 ²	600
24	RMTRResendTimerInterval ²	10
25	RMTRPendingNotifyInterval ²	600
26	RMTRTransferControlDir ²	<クライアント定義ファイルが格納されているディレクトリのパス>
27	RMAutoDeleteMessage	false

注 1

RMSHConnectFlag プロパティが false の場合、設定値は無視されます。

注 2

RMTRConnectFlag プロパティが false の場合、設定値は無視されます。

3.4.6 DB Connector for Cosminexus RM の選択

インポートする DB Connector for Cosminexus RM を選択します。使用するデータベース、およびトランザクションの管理方法によって、次の表に示すどれかの RAR ファイルを指定します。

3. システム構築

表 3-5 指定する RAR ファイルの種類

項番	RAR ファイル	説明
1	DBConnector_DABJ_CP_Cosminexus_RM.rar	<p>Cosminexus DABroker Library 用の DB Connector for Cosminexus RM です。</p> <p>HiRDB を使用する場合は、ローカルトランザクションを使用するとき、またはトランザクション管理なしで使用するとき（トランザクションのサポートレベルに LocalTransaction または NoTransaction を指定するとき）に選択します。</p> <p>Cosminexus DABroker Library の ConnectionPoolDataSource を使用してデータベースに接続します。</p>
2	DBConnector_DABJ_XA_Cosminexus_RM.rar	<p>Cosminexus DABroker Library 用の DB Connector for Cosminexus RM です。</p> <p>HiRDB を使用する場合は、グローバルトランザクションを使用するとき（トランザクションのサポートレベルに XATransaction を指定するとき）に選択します。</p> <p>Cosminexus DABroker Library の XADatasource を使用してデータベースに接続します。</p>
3	DBConnector_HiRDB_Type4_CP_Cosminexus_RM.rar	<p>HiRDB Type4 JDBC Driver 用の DB Connector for Cosminexus RM です。</p> <p>HiRDB を使用する場合は、ローカルトランザクションを使用するとき、またはトランザクション管理なしで使用するとき（トランザクションのサポートレベルに LocalTransaction または NoTransaction を指定するとき）に選択します。</p> <p>HiRDB Type4 JDBC Driver の ConnectionPoolDataSource を使用して HiRDB に接続します。</p>
4	DBConnector_HiRDB_Type4_XA_Cosminexus_RM.rar	<p>HiRDB Type4 JDBC Driver 用の DB Connector for Cosminexus RM です。</p> <p>HiRDB を使用する場合は、グローバルトランザクションを使用するとき（トランザクションのサポートレベルに XATransaction を指定するとき）に選択します。</p> <p>HiRDB Type4 JDBC Driver の XADatasource を使用して、HiRDB に接続します。</p>

項番	RAR ファイル	説明
5	DBConnector_Oracle_CP_Cosminexus_RM.rar	Oracle JDBC Thin Driver 用の DB Connector for Cosminexus RM です。Oracle を使用する場合で、ローカルトランザクションを使用するとき、またはトランザクション管理なしで使用するとき（トランザクションのサポートレベルに LocalTransaction または NoTransaction を指定するとき）に選択します。Oracle JDBC Thin Driver の ConnectionPoolDataSource を使用して Oracle に接続します。
6	DBConnector_Oracle_XA_Cosminexus_RM.rar	Oracle JDBC Thin Driver 用の DB Connector for Cosminexus RM です。Oracle を使用する場合で、グローバルトランザクションを使用するとき（トランザクションのサポートレベルに XATransaction を指定するとき）に選択します。Oracle JDBC Thin Driver の XADataSource を使用して Oracle に接続します。

3.4.7 DB Connector for Cosminexus RM の前提製品の設定

(1) Cosminexus DABroker Library の動作環境の設定

Cosminexus DABroker Library の環境設定で次に示す項目を設定してください。各項目の詳細については、Cosminexus DABroker Library のドキュメントを参照してください。また、設定方法の詳細については、マニュアル「Cosminexus システム構築ガイド」の Cosminexus DABroker Library の動作環境の設定に関する内容を参照してください。なお、HiRDB Type4 JDBC ドライバ対応の DB Connector for Cosminexus RM を使用する場合は、Cosminexus DABroker Library を使用しないため、この設定は不要です。

BLOB/LONG/CLOB 型データ受取バッファサイズ

Windows の場合

環境設定の [リモートアクセス設定] タブで [BLOB/LONG/CLOB 型データ受取バッファサイズ] に、次の条件を満たす値を設定してください。

- DB Connector for Cosminexus RM の bufSize プロパティに設定した値よりも大きい
- 1024 以上（ただし、キュー間転送を利用する場合は 10000 以上）

UNIX の場合

- <Cosminexus DABroker Library 運用ディレクトリ>/conf に作成した動作環境定義ファイルの DABHIRDBA_BLOBBUFSIZE に、bufSize プロパティに設定する値より大きな値を設定してください。

3. システム構築

bufSize プロパティに設定する値については、「6.3(1) Cosminexus DABroker Library を使用して Oracle または HiRDB に接続する場合」を参照してください。

漢字コードセット

Windows の場合

環境設定の [リモートアクセス設定] タブで使用する DB の文字コードに合わせて [漢字コードセット] を設定してください。

UNIX の場合

<Cosminexus DABroker Library 運用ディレクトリ >/conf に作成した動作環境定義ファイルの DAB_LANG を使用する DB の文字コードに合わせて設定してください。

各 DB の文字コードについては、マニュアル「HiRDB システム導入・設計ガイド」、および Oracle のマニュアルを参照してください。

環境設定が終わったら、データベースに接続するための設定をします。データベースに接続するための設定については、マニュアル「Cosminexus システム構築ガイド」を参照してください。

(2) Oracle JDBC Thin Driver の設定

Oracle JDBC Thin Driver を使用して Oracle に接続する場合、J2EE サーバ側で次に示す設定をしてください。

Oracle JDBC Thin Driver の JAR ファイルの入手

Cosminexus がサポートするバージョンの、Oracle JDBC Thin Driver の JAR ファイルを入手してください。

Oracle クライアントをインストールした場合は、Oracle クライアントのインストールディレクトリ下の「jdbc/lib/ojdbc14.jar」、および「jdbc/lib/ojdbc14_g.jar」が該当する JAR ファイルです。

J2EE サーバのユーザクラスパスの指定

J2EE サーバのユーザクラスパスに ojdbc14.jar を指定してください。J2EE サーバ用の usrconf.cfg の add.class.path キーに「add.class.path=<ojdbc14.jar のパス>」の形式で指定してください。

Oracle JDBC Thin Driver の設定方法の詳細については、マニュアル「Cosminexus システム構築ガイド」の Oracle の設定 (Oracle JDBC Thin Driver の場合) に関する内容を参照してください。

(3) HiRDB Type4 JDBC Driver の設定

HiRDB Type4 JDBC Driver を使用して HiRDB に接続する場合、J2EE サーバ側で次に示す設定をしてください。

HiRDB Type4 JDBC Driver の JAR ファイルの入手

HiRDB Type4 JDBC Driver の JAR ファイル (pdjdbc2.jar) を入手してください。
JAR ファイル (pdjdbc2.jar) の格納場所については、マニュアル「HiRDB UAP 開発ガイド」を参照してください。

J2EE サーバのユーザクラスパスの指定

J2EE サーバのユーザクラスパスに pdjdbc2.jar を指定してください。J2EE サーバ用の usrconf.cfg の add.class.path キーに「add.class.path=<pdjdbc2.jar のパス>」の形式で指定してください。

HiRDB Type4 JDBC Driver の設定方法の詳細については、マニュアル「Cosminexus システム構築ガイド」の HiRDB の設定 (HiRDB Type4 JDBC Driver の場合) に関する内容を参照してください。

3.4.8 DB Connector for Cosminexus RM のプロパティ定義

Cosminexus RM がデータベースと接続するには、DB Connector for Cosminexus RM のプロパティを定義する必要があります。「3.4.6 DB Connector for Cosminexus RM の選択」で選択した DB Connector for Cosminexus RM のプロパティを定義します。

DB Connector for Cosminexus RM のプロパティの定義は、DB Connector for Cosminexus RM をデプロイしたあとでも実行できます。なお、設定済みの DB Connector for Cosminexus RM のプロパティを変更する場合は、該当する DB Connector for Cosminexus RM を停止した状態で実行してください。

注意事項

DB Connector for Cosminexus RM では、認証機能情報およびコネクションプーリング情報の設定は無効になります。このため、リソースアダプタの認証機能情報のユーザ名とパスワードの設定は、Cosminexus RM のプロパティ設定で実施してください。

(1) 編集する属性ファイル

Cosminexus で提供する DB Connector for Cosminexus RM の Connector 属性ファイルのテンプレートを任意のディレクトリにコピーして、コピーしたファイルを編集します。

DB Connector for Cosminexus RM の Connector 属性ファイルのテンプレートは、次のディレクトリに格納されています。

< Cosminexus のインストールディレクトリ > \¥CC¥admin¥templates

DB Connector for Cosminexus RM の Connector 属性ファイルのテンプレートについては、マニュアル「Cosminexus リファレンス 定義編」の Connector 属性ファイルのテンプレートファイルに関する内容を参照してください。

! 注意事項

テンプレートからコピーした Connector 属性ファイルに ASCII 文字以外を使用する場合は、次のどちらかの対処が必要です。

- UTF-8 形式で保存する。
- 編集したファイルの文字エンコーディング形式に従って、ファイルの先頭行に次に示す encoding 宣言を追加する。

```
<?xml version="1.0" encoding=" <文字エンコーディング> "?>
```

(2) 編集する属性設定項目

DB Connector for Cosminexus RM のプロパティ設定項目を次に示します。

- リソースアダプタの一般情報
- コンフィグレーションプロパティ
- 実行時プロパティ

(a) リソースアダプタの一般情報

設定できる DB Connector for Cosminexus RM の一般情報属性

(<outbound-resourceadapter> タグ) の設定項目を次に示します。

項目	必須	対応するタグ
トランザクションサポートのレベル		<transaction-support>
再認証のサポート有無		<reauthentication-support>

(凡例) : 必須

プロパティの設定項目の説明については、マニュアル「Cosminexus リファレンス 定義編」を参照してください。

(b) コンフィグレーションプロパティ

リソースアダプタのコンフィグレーションプロパティ (<outbound-resourceadapter> - <connection-definition> · <config-property> タグ) の設定項目を次に示します。

項目	対応するタグ
コンフィグレーションプロパティ名	<config-property-name>
コンフィグレーションプロパティのデータ型	<config-property-type>
コンフィグレーションプロパティの値	<config-property-value>

注 コンフィグレーションプロパティの値をクリアする場合

<config-property-value> タグだけを指定して、値を指定しないでください。

<config-property-value> タグ自体が指定されていない場合は、そのプロパティの値は変更されず、すでに設定されている値がそのまま有効になります。

定義するコンフィグレーションプロパティの数だけ上記の設定を繰り返してください。

設定する必要がある項目は、DB Connector for Cosminexus RM の種類によって一部異なります。DB Connector for Cosminexus RM の種類によって、設定できるコンフィグレーションプロパティの違いについては、「(3) DB Connector for Cosminexus RM の種類によるコンフィグレーションプロパティの違い」を参照してください。

なお、PreparedStatementPoolSize、CallableStatementPoolSize、LogLevel、およびCancelStatement 以外のプロパティは、すべて Cosminexus DABroker Library、HiRDB Type4 JDBC Driver、または Oracle JDBC Thin Driver に設定する項目です。Cosminexus DABroker Library の場合は Cosminexus DABroker Library の環境設定ユーティリティ (Windows の場合)、または Cosminexus DABroker Library 動作環境定義ファイル (UNIX の場合) で設定します。詳細は、マニュアル「Cosminexus リファレンス 定義編」を参照してください。

DB Connector for Cosminexus RM のコンフィグレーションプロパティの設定内容については、「6.3 DB Connector for Cosminexus RM のコンフィグレーションプロパティの一覧」を参照してください。

(c) 実行時プロパティ

DB Connector for Cosminexus RM の実行時プロパティ (<outbound-resourceadapter> - <connection-definition> - <connector-runtime> - <property> タグ) の設定項目を次に示します。

項目	対応するタグ
プロパティ名	<property-name>
プロパティのデータ型	<property-type>
プロパティの値	<property-value>

定義するプロパティの数だけ、上記の設定を繰り返してください。

実行時プロパティ名 (<property-name>) およびコネクションプールの動作と注意事項については、マニュアル「Cosminexus アプリケーション設定操作ガイド」の DB Connector のプロパティ定義に関する内容を参照してください。

なお、DB Connector for Cosminexus RM の場合は、次の実行時プロパティの設定だけが有効となります。

- ログを出力するかどうかの選択 (LogEnabled)

! 注意事項

ユーザ名およびコネクションプールに関する設定値は、Cosminexus RM と DB Connector for Cosminexus RM で同じ値を設定してください。

(3) DB Connector for Cosminexus RM の種類によるコンフィグレーションプロパティの違い

DB Connector for Cosminexus RM の種類によって、設定するコンフィグレーションプロパティが異なります。DB Connector for Cosminexus RM の種類を次に示します。

- DABroker 対応の DB Connector for Cosminexus RM
- HiRDB Type4 JDBC ドライバ対応の DB Connector for Cosminexus RM
- Oracle JDBC Thin ドライバ対応の DB Connector for Cosminexus RM

(a) 各 DB Connector for Cosminexus RM 共通のコンフィグレーションプロパティ

DABroker 対応の DB Connector for Cosminexus RM , HiRDB Type4 JDBC ドライバ対応の DB Connector for Cosminexus RM , Oracle JDBC Thin ドライバ対応の DB Connector for Cosminexus RM 共通で設定が必要なコンフィグレーションプロパティを次の表に示します。

表 3-6 各 DB Connector for Cosminexus RM 共通のコンフィグレーションプロパティ

プロパティ名	設定値
linkedResourceAdapterName	Cosminexus RM の表示名

(b) DABroker 対応の DB Connector for Cosminexus RM のコンフィグレーションプロパティ

DABroker 対応の DB Connector for Cosminexus RM を使用する場合、Cosminexus RM として設定が必要な DB Connector for Cosminexus RM のコンフィグレーションプロパティを次の表に示します。

表 3-7 DABroker 対応の DB Connector for Cosminexus RM のコンフィグレーションプロパティ

項番	プロパティ名	設定値
1	description	接続先 DB に必要な接続付加情報
2	DBHostName	接続先 HiRDB のホスト名
3	XAOpenString	XA_OPEN 文字列
4	databaseName	Cosminexus RM の接続先 DB
5	bufSize	DB Connector for Cosminexus RM が DB から受信したデータを格納するためのバッファサイズ

注 XATransaction で使用する場合だけ設定が必要です。

(c) HiRDB Type4 JDBC ドライバ対応の DB Connector for Cosminexus RM コンフィグレーションプロパティ

HiRDB Type4 JDBC ドライバ対応の DB Connector for Cosminexus RM を使用する場合、Cosminexus RM として設定が必要な DB Connector for Cosminexus RM のコンフィグレーションプロパティを次の表に示します。

表 3-8 HiRDB Type4 JDBC ドライバ対応の DB Connector for Cosminexus RM のコンフィグレーションプロパティ

項番	プロパティ名	設定値
1	description	接続先 DB に必要な接続付加情報
2	DBHostName	接続先 HiRDB のホスト名
3	XAOpenString	XA_OPEN 文字列
4	SQLWarningLevel	SQL 実行時に発生した警告保持レベル
5	maxBinarySize	JDBC SQL タイプ LONGVARBINARY 型データ取得時のデータサイズの上限

注 XATransaction で使用する場合だけ設定が必要です。

(d) Oracle JDBC Thin ドライバ対応の DB Connector for Cosminexus RM のコンフィグレーションプロパティ

Oracle JDBC Thin ドライバ対応の DB Connector for Cosminexus RM を使用する場合、Cosminexus RM として設定が必要な DB Connector for Cosminexus RM のコンフィグレーションプロパティを次の表に示します。

表 3-9 Oracle JDBC Thin ドライバ対応の DB Connector for Cosminexus RM のコンフィグレーションプロパティ

項番	プロパティ名	設定値
1	databaseName	Oracle サーバ上の特定のデータベース名 (SID)
2	serverName	Oracle サーバのホスト名または IP アドレス

(4) コンフィグレーションプロパティの設定例

次に示す場合の DB Connector for Cosminexus RM のコンフィグレーションプロパティの設定例を示します。

- DBConnector_DABJ_CP_Cosminexus_RM.rar で、HiRDB を使用する場合
- DBConnector_DABJ_XA_Cosminexus_RM.rar で、HiRDB を使用する場合
- DBConnector_HiRDB_Type4_CP_Cosminexus_RM.rar で、HiRDB を使用する場合
- DBConnector_HiRDB_Type4_XA_Cosminexus_RM.rar で、HiRDB を使用する場合

3. システム構築

- DBConnector_Oracle_CP_Cosminexus_RM.rar で、Oracle を使用する場合
- DBConnector_Oracle_XA_Cosminexus_RM.rar で、Oracle を使用する場合

コンフィグレーションプロパティの各項目の詳細については、「6.3 DB Connector for Cosminexus RM のコンフィグレーションプロパティの一覧」を参照してください。

(a) DBConnector_DABJ_CP_Cosminexus_RM.rar で、HiRDB を使用する場合

DBConnector_DABJ_CP_Cosminexus_RM.rar で、HiRDB を使用する場合のコンフィグレーションプロパティの設定例を次の表に示します。

表 3-10 データベースとして HiRDB を使用する場合
(DBConnector_DABJ_CP_Cosminexus_RM.rar の場合)

項番	プロパティ名	HiRDB の場合の設定例
1	linkedResourceAdapterName	< 連携する Cosminexus RM のリソースアダプタの表示名 >
2	networkProtocol	lib
3	description	< HiRDB ポート番号 >
4	DBHostName	< HiRDB ホスト名 >
5	loginTimeout	0
6	serverName	-
7	portNumber	40179
8	databaseName	HIRDB
9	DBEnv	-
10	encodLang	-
11	JDBC_IF_TRC	false
12	SV_EVENT_TRC	false
13	TRC_NO	500
14	uapName	-
15	bufSize	64
16	rowSize	16
17	OSAuthorize	false
18	HiRDBCursorMode	false
19	blockUpdate	false
20	executeDirectMode	false
21	SQLWarningIgnore	false
22	LONGVARBINARY_Access	REAL
23	bufferPoolSize	0
24	PreparedStatementPoolSize	10

項番	プロパティ名	HiRDB の場合の設定例
25	CallableStatementPoolSize	10
26	ConnectionIDUpdate	false
27	logLevel	ERROR

(凡例) - : 設定は不要です。

注 HiRDB クライアントの環境変数グループ名 (Windows の場合) または環境変数グループの設定ファイルのパス (UNIX の場合) を指定することもできます。

(b) DBConnector_DABJ_XA_Cosminexus_RM.rar で, HiRDB を使用する場合

DBConnector_DABJ_XA_Cosminexus_RM.rar で, HiRDB を使用する場合のコンフィグレーションプロパティの設定例を次の表に示します。

表 3-11 データベースとして HiRDB を使用する場合

(DBConnector_DABJ_XA_Cosminexus_RM.rar の場合)

項番	プロパティ名	HiRDB の場合の設定例
1	linkedResourceAdapterName	< 連携する Cosminexus RM のリソースアダプタの表示名 >
2	networkProtocol	lib
3	description	< 環境変数グループ識別子 > ¹
4	DBHostName	< HiRDB ホスト名 >
5	XAOpenString	Windows の場合 < 環境変数グループ識別子 ² > + < 環境変数グループ名 ³ > UNIX の場合 < 環境変数グループ識別子 ² > + < 環境変数グループの設定ファイルのパス ³ >
6	loginTimeout	0
7	serverName	-
8	portNumber	40179
9	databaseName	HIRDB
10	DBEnv	-
11	encodLang	-
12	JDBC_IF_TRC	false
13	SV_EVENT_TRC	false
14	TRC_NO	500
15	uapName	-
16	bufSize	64
17	rowSize	16

3. システム構築

項番	プロパティ名	HiRDB の場合の設定例
18	OSAuthorize	false
19	HiRDBCursorMode	false
20	blockUpdate	false
21	executeDirectMode	false
22	SQLWarningIgnore	false
23	LONGVARBINARY_Access	REAL
24	bufferPoolSize	0
25	XACloseString	-
26	RMID	1 4
27	XAThreadMode	true
28	XALocalCommitMode	true
29	PreparedStatementPoolSize	10
30	CallableStatementPoolSize	10
31	ConnectionIDUpdate	false
32	logLevel	ERROR

(凡例) - : 設定は不要です。

注 1 J2EE サーバ内でユニークな 4 バイトの文字列を指定します。

注 2 [Description] フィールドに入力した値を指定します。

注 3 HiRDB の環境変数グループ名 (Windows の場合) または環境変数グループの設定ファイルのパス (UNIX の場合) を指定します。詳細については、マニュアル「Cosminexus システム構築ガイド」を参照してください。

注 4 リソースマネージャの識別子を指定します。J2EE サーバ内でユニークな 1 ~ 2147483647 の数値で指定します。

(c) DBConnector_HiRDB_Type4_CP_Cosminexus_RM.rar で、HiRDB を使用する場合
DBConnector_HiRDB_Type4_CP_Cosminexus_RM.rar で、HiRDB を使用する場合の
コンフィグレーションプロパティの設定例を次の表に示します。

表 3-12 データベースとして HiRDB を使用する場合

(DBConnector_HiRDB_Type4_CP_Cosminexus_RM.rar の場合)

項番	プロパティ名	HiRDB の場合の設定例
1	linkedResourceAdapterName	< 連携する Cosminexus RM のリソースアダプタの表示名 >
2	description	< HiRDB ポート番号 >
3	DBHostName	< HiRDB ホスト名 >
4	environmentVariables	< HiRDB クライアント環境変数名 >

項番	プロパティ名	HiRDB の場合の設定例
5	loginTimeout	8
6	encodeLang	-
7	JDBC_IF_TRC	false
8	TRC_NO	500
9	uapName	-
10	LONGVARBINARY_Access	REAL
11	SQLInNum	300
12	SQLOutNum	300
13	SQLWarningLevel	SQLWARN
14	SQLWarningIgnore	false
15	HiRDBCursorMode	false
16	maxBinarySize	64000
17	LONGVARBINARY_AccessSize	0
18	PreparedStatementPoolSize	10
19	CallableStatementPoolSize	10
20	CancelStatement	true
21	logLevel	ERROR

(凡例) - : 設定は不要です。

注 HiRDB クライアントの環境変数グループ名 (Windows の場合) または環境変数グループの設定ファイルのパス (UNIX の場合) も指定できます。

(d) DBConnector_HiRDB_Type4_XA_Cosminexus_RM.rar で、HiRDB を使用する場合
DBConnector_HiRDB_Type4_XA_Cosminexus_RM.rar で、HiRDB を使用する場合の
コンフィグレーションプロパティの設定例を次の表に示します。

表 3-13 データベースとして HiRDB を使用する場合

(DBConnector_HiRDB_Type4_XA_Cosminexus_RM.rar の場合)

項番	プロパティ名	HiRDB の場合の設定例
1	linkedResourceAdapterName	< 連携する Cosminexus RM のリソースアダプタの表示名 >
2	description	< 環境変数グループ識別子 >
3	DBHostName	< HiRDB ホスト名 >
4	environmentVariables	< HiRDB クライアント環境変数名 >

3. システム構築

項番	プロパティ名	HiRDB の場合の設定例
5	XAOpenString	Windows の場合 <環境変数グループ識別子 ¹ > + <環境変数グループ名 ² > UNIX の場合 <環境変数グループ識別子 ¹ > + <環境変数グループの設定ファイルのパス ² >
6	loginTimeout	8
7	encodeLang	-
8	JDBC_IF_TRC	false
9	TRC_NO	500
10	uapName	-
11	LONGVARBINARY_Access	REAL
12	SQLInNum	300
13	SQLOutNum	300
14	SQLWarningLevel	SQLWARN
15	SQLWarningIgnore	false
16	HiRDBCursorMode	false
17	maxBinarySize	64000
18	LONGVARBINARY_AccessSize	0
19	XACloseString	-
20	XALocalCommitMode	true
21	PreparedStatementPoolSize	10
22	CallableStatementPoolSize	10
23	CancelStatement	true
24	logLevel	ERROR

(凡例) - : 設定は不要です。

注 1 [Description] フィールドに入力した値を指定します。

注 2 HiRDB の環境変数グループ名 (Windows の場合) または環境変数グループの設定ファイルのパス (UNIX の場合) を指定します。詳細については、マニュアル「Cosminexus システム構築ガイド」を参照してください。

(e) DBConnector_Oracle_CP_Cosminexus_RM.rar で、Oracle を使用する場合

DBConnector_Oracle_CP_Cosminexus_RM.rar で、Oracle を使用する場合のコンフィグレーションプロパティの設定例を次の表に示します。

表 3-14 データベースとして Oracle を使用する場合
(DBConnector_Oracle_CP_Cosminexus_RM.rar の場合)

項番	プロパティ名	Oracle の場合の設定例
1	linkedResourceAdapterName	< 連携する Cosminexus RM のリソースアダプタの表示名 >
2	databaseName	< Oracle SID >
3	serverName	< 接続先 Oracle のホスト名称, または IP アドレス >
4	portNumber	1521
5	url	-
6	loginTimeout	8000
7	PreparedStatementPoolSize	10
8	CallableStatementPoolSize	10
9	ConnectionIDUpdate	false
10	logLevel	ERROR

(凡例) - : 設定は不要です。

(f) DBConnector_Oracle_XA_Cosminexus_RM.rar で, Oracle を使用する場合

DBConnector_Oracle_XA_Cosminexus_RM.rar で, Oracle を使用する場合のコンフィグレーションプロパティの設定例を次の表に示します。

表 3-15 データベースとして Oracle を使用する場合
(DBConnector_Oracle_XA_Cosminexus_RM.rar の場合)

項番	プロパティ名	Oracle の場合の設定例
1	linkedResourceAdapterName	< 連携する Cosminexus RM のリソースアダプタの表示名 >
2	databaseName	< Oracle SID >
3	serverName	< 接続先 Oracle のホスト名称, または IP アドレス >
4	portNumber	1521
5	url	-
6	loginTimeout	8000
7	sessionTimeout	300
8	PreparedStatementPoolSize	10
9	CallableStatementPoolSize	10
10	ConnectionIDUpdate	false
11	logLevel	ERROR

(凡例) - : 設定は不要です。

3.4.9 DB Connector for Cosminexus RM と Cosminexus RM のインポート

DB Connector for Cosminexus RM および Cosminexus RM をインポートします。

(1) DB Connector for Cosminexus RM のインポート

次に示すコマンドを実行して DB Connector for Cosminexus RM をインポートします。

cjimportres コマンドの詳細については、マニュアル「Cosminexus リファレンス コマンド編」を参照してください。

実行形式

```
cjimportres [ <サーバ名称> ] [ -nameserver <プロバイダURL> ] -type rar -f <ファイルパス>
```

実行例

```
cjimportres MyServer -type rar -f "C:¥Program  
Files¥Hitachi¥Cosminexus¥CC¥DBConnector¥ReliableMessaging¥DBCon  
nector_HiRDB_Type4_CP_Cosminexus_RM.rar"
```

<ファイルパス>には、「3.4.6 DB Connector for Cosminexus RM の選択」で選択した RAR ファイル指定してください。RAR ファイルは、次のディレクトリに格納されていません。

- Windows の場合
< Cosminexus のインストールディレクトリ >
¥CC¥DBConnector¥ReliableMessaging¥
- UNIX の場合
/opt/Cosminexus/CC/DBConnector/ReliableMessaging/

(2) Cosminexus RM のインポート

DB Connector for Cosminexus RM と同様に、cjimportres コマンドを実行して、Cosminexus RM をインポートします。

実行例

```
cjimportres MyServer -type rar -f "C:¥Program  
Files¥Hitachi¥Cosminexus¥RM¥lib¥reliablemessaging.rar"
```

<ファイルパス>には、Cosminexus RM の RAR ファイル (reliablemessaging.rar) を指定してください。RAR ファイルは、次のディレクトリに格納されています。

```
%HRMDIR%¥lib
```

3.4.10 DB Connector for Cosminexus RM と Cosminexus RM のプロパティ設定

次に示すコマンドを実行して、DB Connector for Cosminexus RM および Cosminexus RM のプロパティを設定します。

実行形式

```
cjsetresprop [<サーバ名称>] -type rar -resname <DB Connector for Cosminexus RMの表示名,またはCosminexus RMの表示名> -c <Connector属性ファイルパス>
```

実行例

```
cjsetresprop MyServer -type rar -resname  
Cosminexus_Reliable_Messaging -c rm_prop.xml
```

注意事項

DB Connector for Cosminexus RM および Cosminexus RM をデプロイしたあとでプロパティを定義する場合は、cjgetrarprop コマンドと cjsetrarprop コマンドを使用してください。コマンドの詳細については、マニュアル「Cosminexus リファレンス コマンド編」を参照してください。

3.4.11 DB Connector for Cosminexus RM と Cosminexus RM のデプロイ

DB Connector for Cosminexus RM および Cosminexus RM は、デプロイすると J2EE リソースアダプタとして使用できます。

サーバ管理コマンドでインポートした DB Connector for Cosminexus RM および Cosminexus RM をデプロイすると、その J2EE サーバ上で動作するすべての J2EE アプリケーションから使用できるようになります。なお、デプロイしたあとで、プロパティを定義することもできます。デプロイ後に定義する場合は、該当する DB Connector for Cosminexus RM および Cosminexus RM を停止した状態で実行してください。プロパティを定義する方法については、「3.4.5 Cosminexus RM のプロパティ定義（永続版リソースアダプタの場合）」および「3.4.8 DB Connector for Cosminexus RM のプロパティ定義」を参照してください。

次に示すコマンドを実行して、DB Connector for Cosminexus RM および Cosminexus RM をデプロイします。

実行形式

```
cjdeployrar [ <サーバ名称> ] [ -nameserver <プロバイダURL> ] -resname <DB  
Connector for Cosminexus RMの表示名> -resname <Cosminexus RMの表示名>
```

実行例

```
cjdeployrar MyServer -resname  
DB_Connector_for_HiRDB_Type4_Cosminexus_RM -resname  
Cosminexus_Reliable_Messaging
```

cjdeployrar コマンドの詳細については、マニュアル「Cosminexus リファレンス コマンド編」を参照してください。

3.4.12 Cosminexus RM の運用前の準備（永続版リソースアダプタの場合）

Cosminexus RM の運用前の準備について説明します。

（1）DB Connector for Cosminexus RM と Cosminexus RM の接続テスト

DB Connector for Cosminexus RM および Cosminexus RM に設定した内容が正しいかどうか、接続テストによって検証します。

（a）接続テストで確認できる項目

接続テストの成功によって、次に示す項目を確認できます。

- 接続先 DB の設定（ホスト名、ポート番号、ユーザ名、パスワードなど）が正しいこと。
- 接続先 DB が正常に開始していること。
- RMLinkedDBConnectorName プロパティが正しく設定されていて、かつ指定した Cosminexus RM と連携する DB Connector for Cosminexus RM が開始済みであること。
- RMSystemName プロパティのフォーマットが正しいこと。

（b）接続テストの手順

1. DB Connector for Cosminexus RM を開始します。
DB Connector for Cosminexus RM の開始方法については、「(2) DB Connector for Cosminexus RM と Cosminexus RM の開始」を参照してください。
2. 次に示すコマンドを実行して Cosminexus RM の接続テストを実施します。

実行形式

```
cjtestres [ <サーバ名称> ] [ -nameserver <プロバイダURL> ] -type rar -resname <  
Cosminexus RMの表示名>
```

実行例

```

cjtestres MyServer -type rar -resname
Cosminexus_Reliable_Messaging

```

なお、接続に失敗した場合には、出力されるメッセージを基にエラーに対処し、再度接続テストを実施してください。

cjtestres コマンドの詳細については、マニュアル「Cosminexus リファレンス コマンド編」を参照してください。

注意事項

一度接続テストをした DB Connector for Cosminexus RM および Cosminexus RM は、J2EE サーバを再起動するまで削除できません。DB Connector for Cosminexus RM および Cosminexus RM を削除する場合は、DB Connector for Cosminexus RM および Cosminexus RM を停止してから、J2EE サーバを再起動してください。

(c) 接続テストの失敗事例

接続テストに失敗する事例を次に示します。

- DB の管理情報テーブルが正常に作成されていない場合
接続テストでは DB へのアクセスを試みます。Cosminexus RM が前提とする DB の管理情報テーブルにアクセスするため、DB の管理情報テーブルが正常に作成されていないときは接続テストに失敗します。
- Cosminexus Component Container 側でエラーを検知した場合
接続テストでは Cosminexus RM と Cosminexus Component Container の両方でチェックを実行します。そのため、Cosminexus Component Container 側でエラーを検知すると接続テストに失敗する場合があります。

接続テストに成功しても Cosminexus RM の起動時に接続に失敗する場合があります。事例を次に示します。

- QueueConfigFileName プロパティを指定した場合のファイルパスが不正のとき、または指定したキュー定義ファイルの内容が不正のとき
- ロガーの初期化に失敗したとき、またはコマンドのネーミングサービスの登録に失敗したとき

(2) DB Connector for Cosminexus RM と Cosminexus RM の開始

DB Connector for Cosminexus RM および Cosminexus RM を開始します。なお、DB Connector for Cosminexus RM および Cosminexus RM が連携するために、J2EE リソースアダプタは次の順序で開始してください。

1. DB Connector for Cosminexus RM
2. Cosminexus RM

この順序で開始しないとエラーになります。

3. システム構築

なお、Cosminexus RM の接続テストを実施して、すでに DB Connector for Cosminexus RM が開始している場合は、手順 1. は不要です。

1. 次に示すコマンドを実行して DB Connector for Cosminexus RM を開始します。

実行形式

```
cjstartrar [ <サーバ名称> ] [ -nameserver <プロバイダURL> ] -resname <DB  
Connector for Cosminexus RMの表示名>
```

実行例

```
cjstartrar MyServer -resname  
DB_Connector_for_HiRDB_Type4_Cosminexus_RM
```

2. 手順 1. と同様に、cjstartrar コマンドを実行して Cosminexus RM を開始します。

実行形式

```
cjstartrar [ <サーバ名称> ] [ -nameserver <プロバイダURL> ] -resname <Cosminexus  
RMの表示名>
```

実行例

```
cjstartrar MyServer -resname Cosminexus_Reliable_Messaging
```

cjstartrar コマンドの詳細については、マニュアル「Cosminexus リファレンス コマンド編」を参照してください。

注意事項

- J2EE アプリケーション中の J2EE リソースが DB Connector for Cosminexus RM または Cosminexus RM を参照している場合は、DB Connector for Cosminexus RM または Cosminexus RM を開始してから、J2EE アプリケーションを開始してください。
- 一度開始したリソースアダプタは、J2EE サーバを再起動するまで削除できません。リソースアダプタを削除する場合は、リソースアダプタを停止してから、J2EE サーバを再起動してください。

(3) キューの作成

DB Connector for Cosminexus RM および Cosminexus RM を開始すると、Cosminexus RM が管理状態になります。管理状態になったことを確認したら、hrmmkque コマンドを入力して、キューを作成してください。そのあと、hrmstart コマンドを入力して、Cosminexus RM を実行状態にします。

詳細については、「4.2 キューの運用 (永続版リソースアダプタの場合)」を参照してく

ださい。

3.4.13 キュー間転送を使用する場合の設定

キュー間転送を使用する場合の設定について説明します。

(1) SOAP 通信基盤の設定

キュー間転送をする場合、SOAP 通信基盤を使用します。

SOAP 通信基盤は、クライアント定義ファイルおよびサーバ定義ファイルに定義された内容に従って送受信処理をします。

(a) SOAP 通信基盤の動作モード

SOAP 通信基盤を標準モードで動作するように設定します。SOAP 通信基盤を標準モードで動作する方法および詳細については、マニュアル「Cosminexus SOAP アプリケーション開発ガイド」を参照してください。

(b) クライアント定義ファイルの使用方法

SOAP 通信基盤が出力するメッセージログ、トレースファイルの内容を指定する場合、または Cosminexus RM を複数デプロイする場合は次に示す順序に従ってください。

1. クライアント定義ファイルを任意のディレクトリにコピーします。
2. Cosminexus RM の `RMTRTransferControlDir` プロパティに、コピーしたクライアント定義ファイルが格納されているディレクトリのパスを指定します。

! 注意事項

- クライアント定義ファイルは削除しないでください。
- クライアント定義ファイルのファイル名は変更しないでください。
- Cosminexus RM を複数デプロイする場合、`RMTRTransferControlDir` プロパティには、クライアント定義ファイルが格納されているディレクトリのパスを Cosminexus RM ごとに指定してください。なお、クライアント定義ファイルで設定する、`c4web.logger.log_file_prefix` キーは Cosminexus RM ごとに異なる文字列を設定してください。
- uCosminexus Reliable Messaging 01-00 から Cosminexus RM 01-02 にバージョンアップする場合は、J2EE サーバを起動する前に J2EE サーバ用オプション定義ファイル (`usrconf.cfg`) をテキストエディタで開き、次に示す行を削除してください。
`add.class.path=<uCosminexus Reliable Messaging 01-00 のインストールディレクトリ>¥conf`

クライアント定義ファイルで設定できるキー名称と値の一覧を次の表に示します。次の表に示したキーだけを設定してください。ほかのキーを設定した場合、動作は保証されません。

表 3-16 クライアント定義ファイルで設定できるキー名称と値の一覧

キー名称	値
c4web.logger.log_file_prefix	トレースファイル, アプリケーションログのプレフィクス
c4web.common.prf_trace_level	性能解析トレースの出力オプション
c4web.common.send_max_soap_envelope_size	送信できる SOAPEnvelope の最大サイズ
c4web.common.receive_max_soap_envelope_size	受信できる SOAPEnvelope の最大サイズ
c4web.attachment.send_max_attachment_count	送信できる添付データの最大個数
c4web.attachment.receive_max_attachment_count	受信できる添付データの最大個数
c4web.attachment.send_max_attachment_size	送信できる添付データの最大サイズ
c4web.attachment.receive_max_attachment_size	受信できる添付データの最大サイズ

クライアント定義ファイルで設定できるキーの詳細については、マニュアル「Cosminexus SOAP アプリケーション開発ガイド」を参照してください。

(c) サーバ定義ファイルの設定

キュー間転送をする場合、サーバ定義ファイルは、キュー間転送用 Web アプリケーションを対象に設定する必要があります。

サーバ定義ファイルで設定できるキー名称と値の一覧を次の表に示します。次の表に示したキーだけを設定してください。ほかのキーを設定した場合、動作は保証されません。

表 3-17 サーバ定義ファイルで設定できるキー名称と値の一覧

キー名称	値
c4web.logger.<識別子>.log_file_prefix	トレースファイル, アプリケーションログのプレフィクス
c4web.common.<識別子>.prf_trace_level	性能解析トレースの出力オプション
c4web.common.<識別子>.send_max_soap_envelope_size	送信できる SOAPEnvelope の最大サイズ
c4web.common.<識別子>.receive_max_soap_envelope_size	受信できる SOAPEnvelope の最大サイズ
c4web.attachment.<識別子>.send_max_attachment_count	送信できる添付データの最大個数
c4web.attachment.<識別子>.receive_max_attachment_count	受信できる添付データの最大個数
c4web.attachment.<識別子>.send_max_attachment_size	送信できる添付データの最大サイズ
c4web.attachment.<識別子>.receive_max_attachment_size	受信できる添付データの最大サイズ

キー名称の < 識別子 > には、キュー間転送用 Web アプリケーションのコンテキストルート指定します。

サーバ定義ファイルで設定できるキーの詳細については、マニュアル「Cosminexus SOAP アプリケーション開発ガイド」を参照してください。

(2) キュー間転送を使用する場合の Cosminexus RM の設定

キュー間転送を使用する場合は、送信側と受信側の Cosminexus RM に対して次に示す設定をしてください。

1. Cosminexus の Web サーバ連携機能またはインプロセス HTTP サーバ機能を有効に設定
Web サーバ連携機能およびインプロセス HTTP サーバ機能については、
「Cosminexus 機能解説」および「Cosminexus システム構築ガイド」を参照してください。
2. SOAP 通信基盤を標準モードで動作するように設定
SOAP 通信基盤については、マニュアル「Cosminexus SOAP アプリケーション開発ガイド」を参照してください。
3. コンフィグレーションプロパティの RMTRConnectFlag に true を指定
4. サーバ管理コマンドで Cosminexus RM の ear ファイル (キュー間転送用 Web アプリケーション) をインポート
5. サーバ管理コマンドで Cosminexus RM のキュー間転送用 Web アプリケーションと Cosminexus RM のリソースアダプタを関連づけ
6. hrmstart コマンドを入力して Cosminexus RM を実行状態に移行

(3) 転送データ相互接続用インタフェースを利用する場合の設定

転送データ相互接続用インタフェースを利用したアプリケーションを作成する場合、転送データ相互接続用インタフェースのライブラリを開発環境のクラスパスに含める必要があります。詳細は「7.5 転送データ相互接続用インタフェースの一覧」を参照してください。

3.5 Cosminexus RM のシステム構築（非永続版リソースアダプタの場合）

非永続版リソースアダプタの場合の Cosminexus RM のシステム構築について説明します。

3.5.1 キュー作成ファイルの作成

非永続版リソースアダプタを使用する場合、キュー作成ファイルに記述したキュー定義文を基にキューを作成します。キュー作成ファイルはテキストファイルで作成して、任意のディレクトリに格納してください。キュー作成ファイルのフルパスを QueueMakeFileName プロパティに指定すると、キュー作成ファイルに指定されたキュー定義文を基に、Cosminexus RM 開始時に非永続キュー属性のローカルキューが作成されます。

（１）キュー作成ファイルの記述形式

記述形式

```
hrmmkque [-d {serial | parallel}]
          [-n 最大メッセージ数] [-x 表示名]
          [-e メッセージ有効期間]
          キュー名
```

オプション

- d {serial | parallel} ~ 《parallel》
作成するキューのメッセージ取り出しモードを指定します。
serial : シリアル取り出し属性
parallel : パラレル取り出し属性
各属性を指定したときのメッセージの処理については、「2.3.2 メッセージ取り出しモード」のメッセージ取り出しモードの説明を参照してください。
- n 最大メッセージ数 ~ <数字> ((1 ~ 65535)) 《1024》
キューに格納するメッセージの最大数を指定します。
- e メッセージ有効期間 ~ <数字> ((0 ~ 2592000)) 《0》
キューに格納するメッセージの有効期間を秒単位で指定します。
0を指定する場合、メッセージの有効期間は無限です。
有効期間を指定するときのメッセージの処理については、「2.3.5 メッセージの有効期間」を参照してください。有効期間に達すると、そのメッセージは破棄されます。

-x 表示名 ~ < 1 ~ 64 文字の英数字および _ (アンダースコア) >

キューの表示名を指定します。表示名とは、アプリケーションが JNDI ネーミングサービスからキューを取得するときの、キューの論理名のことです。

指定を省略した場合はキュー名と同じ名称を指定したものと見なされます。

指定した表示名と同じ名称を持つキューがすでに存在している場合、エラーとなります。

オプションを指定するときの注意事項を次に示します。

- オプションは、キュー名より前に指定してください。
- オプションは順序不同です。
- "hrmmkque", オプション, およびキュー名の間は一つ以上の半角スペース, タブ, または改行のどれかを入力してください。
- 同じオプションフラグを 2 回以上指定すると最後に指定したものが有効となります。例えば, 次のように「-n 1」のあとに「-n 2」を指定すると, 「-n 2」が有効になります。

```
hrmmkque -n 1 -n 2
```

引数

キュー名 ~ < 1 ~ 20 文字の識別子 >

作成するキューの名前を指定します。

指定できる文字は, 先頭文字が英数字で, 2 文字目以降が英数字または _ (アンダースコア) となります。

キュー作成ファイルに対して同一のキュー名称を指定した場合は, 後ろに記述された同一のキュー名称を含むキュー定義文が無視され, 処理が続行されます。

(2) キュー作成ファイルの記述例

記述例 1

```
hrmmkque queue1;
```

記述例 2

```
hrmmkque -e 1000      # 有効期限は1000秒(約16分)を指定
-n 65535              # 最大メッセージ数は-nオプションの最大値を指定
queue2;
```

(3) キュー作成ファイルの作成規則

定義の先頭には, hrmmkque を入力してください。行の先頭でも途中で差し支えありません。

定義の終端には, セミコロン (;) を指定してください。

hrmmkque からセミコロン (;) までが定義と解釈されます。

定義の中で改行やコメントを挿入できます。ただし, 文字列の途中で改行はできません。

シャープ (#) で始まる行はコメントと見なされます。行の途中にシャープ (#) がある場合は, シャープ (#) 以降から行の最後までがコメントと見なされます。

コメントに相当しない位置で、かつキュー定義文に含まれない位置で入力された、"hrmmkque", シャープ(#), 半角スペース, タブ, および改行以外の文字は、すべて不正と見なされます。

参考

キューを削除する場合、削除するキューのキュー定義文を削除するか、または先頭にシャープ(#)を付けてコメントにします。

(4) キュー作成ファイルの作成時の注意事項

次の場合は、Cosminexus RM が閉塞します。

- キュー作成ファイルの読み込みに失敗した場合
- 指定されたパスにキュー作成ファイルがない場合
- キュー作成ファイル読み込み時にメモリ不足が発生した場合
- キュー作成ファイルに不正なキュー定義文がある場合
- キュー作成ファイルに "hrmmkque" と対になるセミコロンがない場合
- キュー作成ファイルに有効なキュー定義文が存在しない場合
- キュー作成ファイルの読み込み処理中に何らかの入出力例外が発生した場合

オプションフラグ, フラグ引数, またはキュー名に不正がある場合, 該当の定義文を無視して処理が続行されます。

-x オプションで指定したキューの表示名は, キュー定義ファイルを使用しない場合に, 指定した表示名で JNDI ネーミングサービスに登録されます。キュー定義ファイルを使用する場合は, 指定した表示名で JNDI ネーミングサービスに登録されません。

3.5.2 キュー定義ファイルの作成 (非永続版リソースアダプタの場合)

キュー定義ファイルは, JNDI ネーミングサービスに登録するキュー表示名と実際のキュー名を関連づけるファイルです。テキストファイルで作成して, 任意のディレクトリに格納してください。キュー定義ファイルのフルパスを QueueConfigFileName プロパティに指定すると, Cosminexus RM の開始時に, 定義されたキュー表示名が JNDI ネーミングサービスに登録されます。

なお, キュー作成時の表示名を利用する場合, キュー定義ファイルの作成は不要です。

(1) キュー定義ファイルの記述形式

キュー定義ファイルの記述形式について, 次に示します。

記述形式

```
QueueImplClass = jp.co.Hitachi.soft.reliablemessaging_np.ra.jms.QueueImpl 1
Queue.通番 2.DisplayName = キュー表示名 3
Queue.通番.QueueName = キュー名 4
```

注 1

ユーザの環境に依存しない固定の値です。
永続版リソースアダプタの場合と指定値が異なるので注意してください。

注 2

通番には 1 ~ 20480 の範囲の値を指定してください。

注 3

キュー表示名として任意の名称を指定します。
キュー表示名は JNDI ネーミングサービスに "<Cosminexus RM の表示名>_<キュー表示名>_que" の形式で登録されます。なお, "<Cosminexus RM の表示名>_<キュー表示名>_que" の形式の文字列の長さが 256 文字を超えないようにしてください。
Cosminexus RM の表示名は, Connector 属性ファイルの <display-name> タグの指定値をサニタイズ (半角英数字以外をアンダスコア (_) に変更) した値です。<display-name> タグの初期値は "Cosminexus_Reliable_Messaging" です。Connector 属性ファイルについては, マニュアル「Cosminexus リファレンス 定義編」を参照してください。
<キュー表示名> には, アンダスコア二つ (__) を指定しないでください。

注 4

キュー名はキュー作成ファイルの hrmmkque 定義の引数指定値を指定します。

(2) キュー定義ファイルの記述例

```
QueueImplClass =
jp.co.Hitachi.soft.reliablemessaging_np.ra.jms.QueueImpl
Queue.1.DisplayName = Q1
Queue.1.QueueName = Queue1
Queue.2.DisplayName = Q2
Queue.2.QueueName = Queue2
```

(3) キュー定義ファイルの作成規則

java.util.Properties.load() メソッドで読み取りできる形式にしてください。コメントや継続行の扱いも同様です。

QueueImplClass の指定がない場合および値が指定されていない場合はデプロイ時にエラーが発生します。

一つのキューについて DisplayName および QueueName の両方を指定してください。

同一のプロパティを複数記述した場合は, どの値が有効になるか保証しません。

通番は 1 から指定してください。通番 1 のキュー定義がない場合はデプロイ時にエラーが発生します。

Queue.n.DisplayName の指定がない場合および値が指定されていない場合, 通番が

3. システム構築

n-1 番目のキューまでが有効になります。通番 n 以降のキュー定義は無視されます。

QueueName の指定がない、または値が指定されていないキューは無視されます。

キュー定義が一つもない場合はフォーマット不正によってデプロイ時にエラーが発生します。

表示名が重複した場合、通番の大きい方が有効になります。

通番の最大値より大きい値のキュー定義は無視されます。

DisplayName に指定できる文字は、半角英字 (A ~ Z, a ~ z) 半角数字 (0 ~ 9) および半角のアンダスコア (_) です。これら以外の文字を指定したキューは無視されません。

QueueName に指定する値は、大文字と小文字を hrmmkque 定義の引数指定値と一致させてください。

3.5.3 Cosminexus RM のプロパティ定義 (非永続版リソースアダプタの場合)

Cosminexus RM のプロパティを定義します。Cosminexus RM をデプロイしたあとでも実行できます。なお、設定済みの Cosminexus RM のプロパティを変更する場合は、該当する Cosminexus RM を停止した状態で実行してください。

(1) 編集する属性ファイル

Cosminexus RM で提供する Connector 属性ファイルのテンプレートを任意のディレクトリにコピーして、コピーしたファイルを編集します。

Connector 属性ファイルのテンプレートは、次のディレクトリに格納されています。

```
%HRMDIR%\conf\rmnp_prop.xml
```

なお、cjgetresprop コマンドによって取得した Connector 属性ファイルを使用することもできます。

! 注意事項

テンプレートからコピーした Connector 属性ファイルに ASCII 文字以外を使用する場合は、次のどちらかの対処が必要です。

- UTF-8 形式で保存する。
- 編集したファイルの文字エンコーディング形式に従って、ファイルの先頭行に次に示す encoding 宣言を追加する。

```
<?xml version="1.0" encoding=" <文字エンコーディング> "?>
```

(2) 編集する属性設定項目

Cosminexus RM のプロパティ設定項目を次に示します。

- リソースアダプタの一般情報
- コンフィグレーションプロパティ
- 実行時プロパティ

(a) リソースアダプタの一般情報

設定できる Cosminexus RM の一般情報属性 (<outbound-resourceadapter> タグ) の設定項目を次に示します。

項目	必須	対応するタグ
トランザクションサポートのレベル		<transaction-support>
再認証のサポート有無		<reauthentication-support>

(凡例) : 必須

注 必ず false を指定してください。

プロパティの設定項目の説明については、マニュアル「Cosminexus リファレンス 定義編」を参照してください。

(b) コンフィグレーションプロパティ

Cosminexus RM のコンフィグレーションプロパティ (<outbound-resourceadapter> - <connection-definition> - <config-property> タグ) の設定項目を次に示します。

項目	対応するタグ
コンフィグレーションプロパティ名	<config-property-name>
コンフィグレーションプロパティのデータ型	<config-property-type>
コンフィグレーションプロパティの値	<config-property-value>

注 コンフィグレーションプロパティの値をクリアする場合

<config-property-value> タグだけを指定して、値を指定しないでください。

<config-property-value> タグ自体が指定されていない場合は、そのプロパティの値は変更されず、すでに設定されている値がそのまま有効になります。

定義するコンフィグレーションプロパティの数だけ上記の設定を繰り返してください。

Cosminexus RM のコンフィグレーションプロパティの設定内容については、「6. コンフィグレーションプロパティ」を参照してください。

(c) 実行時プロパティ

Cosminexus RM の実行時プロパティ (<outbound-resourceadapter> - <connection-definition> - <connector-runtime> - <property> タグ) の設定項目を次に示

3. システム構築

します。

項目	対応するタグ
プロパティ名	<property-name>
プロパティのデータ型	<property-type>
プロパティの値	<property-value>

定義するプロパティの数だけ、上記の設定を繰り返してください。

実行時プロパティ名 (<property-name>) およびコネクションプールの動作と注意事項については、マニュアル「Cosminexus アプリケーション設定操作ガイド」の DB Connector のプロパティ定義に関する内容を参照してください。

(3) コンフィグレーションプロパティの設定例

Cosminexus RM のコンフィグレーションプロパティの設定例を示します。コンフィグレーションプロパティの各項目の詳細については、「6.2 Cosminexus RM のコンフィグレーションプロパティの詳細説明」を参照してください。

表 3-18 Cosminexus RM のコンフィグレーションプロパティの設定例（非永続版リソースアダプタの場合）

項番	プロパティ名	設定例
1	RMSystemName	<システム名>
2	QueueMakeFileName	<キュー作成ファイルの場所>
3	QueueConfigFileName	指定しない
4	RMSweepTimerInterval	600
5	RMPassByReference	false
6	RMMaxDeliveryNum	10
7	RMMethodTraceLevel	1
8	RMLogTraceFileNum	2
9	RMLogTraceFileSize	2097152

3.5.4 Cosminexus RM のインポート

次に示すコマンドを実行して Cosminexus RM をインポートします。

cjimportres コマンドの詳細については、マニュアル「Cosminexus リファレンス コマンド編」を参照してください。

実行形式

```
cjimportres [<サーバ名称>] [-nameserver <プロバイダURL>] -type rar -f <ファイルパス>
```

実行例

```
cjimportres MyServer -type rar -f "C:¥Program
Files¥Hitachi¥Cosminexus¥RM¥lib¥reliablemessagingNP.rar"
```

<ファイルパス>には、Cosminexus RM の RAR ファイル (reliablemessagingNP.rar) を指定してください。RAR ファイルは、次のディレクトリに格納されています。

```
%HRMDIR¥lib
```

3.5.5 Cosminexus RM のプロパティ設定

次に示すコマンドを実行して、Cosminexus RM のプロパティを設定します。

実行形式

```
cjsetresprop [<サーバ名称>] -type rar -resname <Cosminexus RMの表示名> -c <Connector属性ファイルパス>
```

実行例

```
cjsetresprop MyServer -type rar -resname
Cosminexus_Reliable_Messaging -c rmpnp_prop.xml
```

注意事項

Cosminexus RM をデプロイしたあとでプロパティを定義する場合は、cjgetrarprop コマンドと cjsetrarprop コマンドを使用してください。コマンドの詳細については、マニュアル「Cosminexus リファレンス コマンド編」を参照してください。

3.5.6 Cosminexus RM のデプロイ

Cosminexus RM は、デプロイすると J2EE リソースアダプタとして使用できます。

サーバ管理コマンドでインポートした Cosminexus RM をデプロイすると、その J2EE サーバ上で動作するすべての J2EE アプリケーションから使用できるようになります。なお、デプロイしたあとで、プロパティを定義することもできます。デプロイ後に定義する場合は、該当する Cosminexus RM を停止した状態で実行してください。プロパティを定義する方法については、「3.5.3 Cosminexus RM のプロパティ定義 (非永続版 リソースアダプタの場合)」を参照してください。

次に示すコマンドを実行して、Cosminexus RM をデプロイします。

実行形式

```
cjdeployrar [ <サーバ名称> ] [ -nameserver <プロバイダURL> ] -resname <
Cosminexus RMの表示名 >
```

実行例

```
cjdeployrar MyServer -resname Cosminexus_Reliable_Messaging
```

cjdeployrar コマンドの詳細については、マニュアル「Cosminexus リファレンス コマンド編」を参照してください。

3.5.7 Cosminexus RM の運用前の準備（非永続版リソースアダプタの場合）

Cosminexus RM の運用前の準備について説明します。

（1）Cosminexus RM の接続テスト

Cosminexus RM に設定した内容が正しいかどうか、接続テストによって検証します。

（a）接続テストで確認できる項目

接続テストの成功によって、次に示す項目を確認できます。

- RMSystemName プロパティのフォーマットが正しいこと。

（b）接続テストの手順

1. 次に示すコマンドを実行して Cosminexus RM の接続テストを実施します。

実行形式

```
cjtestres [ <サーバ名称> ] [ -nameserver <プロバイダURL> ] -type rar -resname <
Cosminexus RMの表示名 >
```

実行例

```
cjtestres MyServer -type rar -resname
Cosminexus_Reliable_Messaging
```

なお、接続に失敗した場合には、出力されるメッセージを基にエラーに対処し、再度接続テストを実施してください。

cjtestres コマンドの詳細については、マニュアル「Cosminexus リファレンス コマンド編」を参照してください。

注意事項

一度接続テストをした Cosminexus RM は、J2EE サーバを再起動するまで削除でき

ません。Cosminexus RM を削除する場合は、Cosminexus RM を停止してから、J2EE サーバを再起動してください。

(c) 接続テストの失敗事例

接続テストに失敗する事例を次に示します。

- Cosminexus Component Container 側でエラーを検知した場合
接続テストでは Cosminexus RM と Cosminexus Component Container の両方でチェックを実行します。そのため、Cosminexus Component Container 側でエラーを検知すると接続テストに失敗する場合があります。

接続テストに成功しても Cosminexus RM の起動時に接続に失敗する場合があります。事例を次に示します。

- QueueConfigFileName プロパティや QueueMakeFileName プロパティに指定したファイルパスが不正のとき、または指定したファイルの内容が不正のとき
- ロガーの初期化に失敗したとき、またはコマンドのネーミングサービスの登録に失敗したとき

(2) Cosminexus RM の開始

cjstartrar コマンドを実行して、Cosminexus RM を開始します。

実行形式

```
cjstartrar [ <サーバ名称> ] [ -nameserver <プロバイダURL> ] -resname <Cosminexus RMの表示名>
```

実行例

```
cjstartrar MyServer -resname Cosminexus_Reliable_Messaging
```

cjstartrar コマンドの詳細については、マニュアル「Cosminexus リファレンス コマンド編」を参照してください。

注意事項

- J2EE アプリケーション中の J2EE リソースが Cosminexus RM を参照している場合は、Cosminexus RM を開始してから、J2EE アプリケーションを開始してください。
- 一度開始したリソースアダプタは、J2EE サーバを再起動するまで削除できません。リソースアダプタを削除する場合は、リソースアダプタを停止してから、J2EE サーバを再起動してください。

3.6 システム構築時の注意事項

システム構築時の注意事項について説明します。

3.6.1 DBMS の設定をする場合

DBMS の初期設定時の注意事項について説明します。

共用キューを使用して複数システム間でのアプリケーション連携をする場合には、同一スキーマ定義内に送信側システムの管理情報テーブルと受信側システムの管理情報テーブルを定義する必要があります。

共用キューを使用して複数システム間でのアプリケーション連携をする場合の管理情報テーブルについて、次の図に示します。

図 3-2 共用キューを使用して複数システム間でのアプリケーション連携をする場合の管理情報テーブル

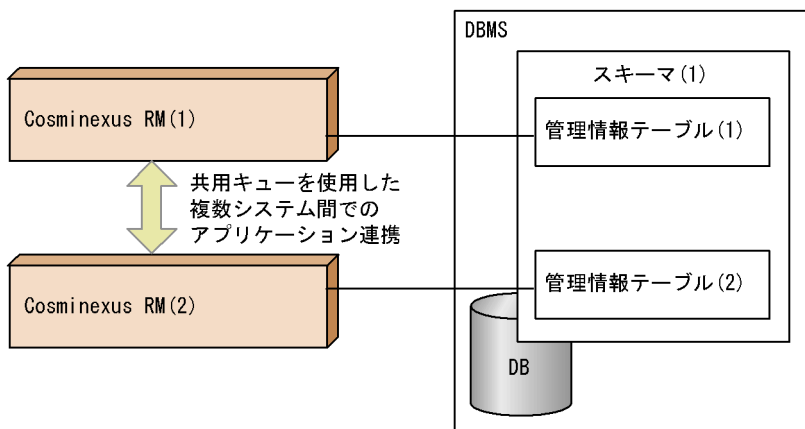

共用キューの場合、送信側（または受信側）システムの管理情報テーブルを定義したあとで受信側（または送信側）システムの管理情報テーブルを定義するときは、DBMS の初期設定は不要です。受信側（または送信側）システムでは、送信側（または受信側）システムと同じ接続ユーザ名を使用します。

各 DB で使用する言語モードは、Cosminexus DABroker Library や DB Connector for Cosminexus RM などの上位のソフトウェアの言語モードと合わせてください。

3.6.2 複数デプロイをする場合

Cosminexus RM はリソース使用量が多いため、複数デプロイは推奨しません。複数デプロイをする場合の注意事項を次に示します。

複数の Cosminexus RM 間で DB 上の管理情報テーブルを共有しないようにしてください。

アプリケーションがネーミングサービスから lookup メソッドでオブジェクトを取得するときのオブジェクト名称によって、稼働する Cosminexus RM を切り替えます。J2EE 環境での複数デプロイの例を次の図に示します。

図 3-3 J2EE 環境での複数デプロイの例

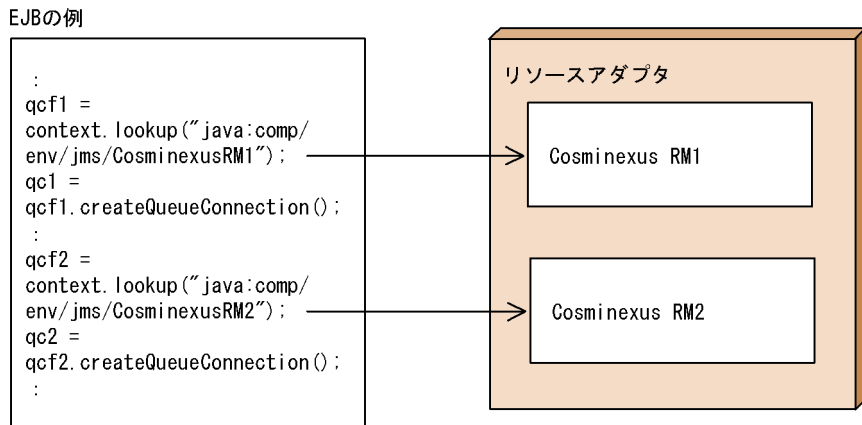

(凡例)

→ : 参照解決

Cosminexus RM を複数デプロイした場合、Cosminexus RM ごとに別々のクライアント定義ファイルを指定してください。クライアント定義ファイルの詳細については、「3.4.13(1) SOAP 通信基盤の設定」を参照して確認してください。

Cosminexus RM を複数デプロイする場合、キュー間転送用 Web アプリケーションのコンテキストルートを一意にするように設定してください。

キュー間転送用 Web アプリケーションとリソースアダプタの関連づけは、1対1にしてください。つまり、複数のキュー間転送用 Web アプリケーションを一つのリソースアダプタに関連づけることはできません。

Cosminexus Component Container では、キュー間転送用 Web アプリケーションのカスタマイズ時に、関連するリソースアダプタの表示名を指定することで関連づけます。J2EE 環境でのキュー間転送用 Web アプリケーションとリソースアダプタの関連づけについて、次の図に示します。

図 3-4 J2EE 環境でのキュー間転送用 Web アプリケーションとリソースアダプタの関連づけ

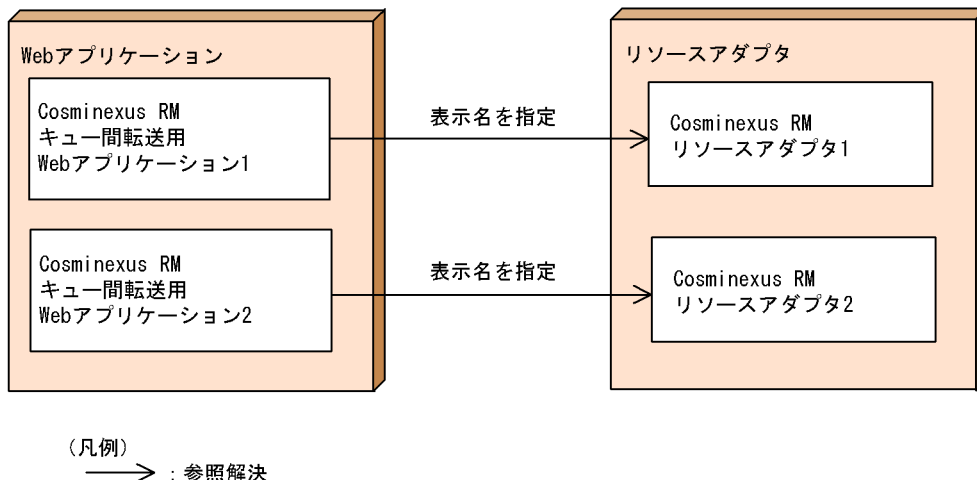

J2EE サーバ内に異なるバージョンの Cosminexus RM を同時にインポートすることはできません。異なるバージョンを同時にインポートした場合、不正な動作をする可能性があります。

3.6.3 ObjectMessage のペイロードにユーザが定義したクラスのオブジェクトを格納する場合

ObjectMessage のペイロードにユーザが定義したクラスのオブジェクトを格納する場合、アプリケーションにユーザが定義したクラスを含める必要があります。アプリケーションにユーザ定義クラスを含めない場合、Cosminexus の J2EE サーバ用オプション定義ファイルにユーザが定義したクラスのクラスパスを指定する必要があります。「2.5.1(3) JMS メッセージのペイロード」を参照してください。

3.6.4 同一サーバ上で Cosminexus RM を複数デプロイする場合

同一サーバ上で Cosminexus RM を複数デプロイする場合、またはキュー間転送の通信設定を変更する場合は、Cosminexus RM ごとに別々のクライアント定義ファイルを指定する必要があります。詳細については、「3.4.13(1)(b) クライアント定義ファイルの使用方法」を参照してください。

3.6.5 PRF トレースファイルを利用する場合

PRF トレースファイルを利用するに必要な設定については、永続版リソースアダ

プタの場合は「4.4 PRF トレースファイルの運用 (永続版リソースアダプタの場合)」を、非永続版リソースアダプタの場合は「5.3 PRF トレースファイルの運用 (非永続版リソースアダプタの場合)」を参照してください。

4

Cosminexus RM (永続版リソースアダプタ) の運用

Cosminexus RM のアプリケーションを開始するには、あらかじめ Cosminexus RM を開始しておく必要があります。Cosminexus RM を停止するには、あらかじめアプリケーションを停止しておく必要があります。この章では、永続版リソースアダプタを使用する場合の、Cosminexus RM およびアプリケーションの開始と停止、管理情報テーブルを保存した DB の運用などについて説明します。

-
- 4.1 Cosminexus RM とアプリケーションの開始と停止 (永続版リソースアダプタの場合)

 - 4.2 キューの運用 (永続版リソースアダプタの場合)

 - 4.3 DB の運用

 - 4.4 PRF トレースファイルの運用 (永続版リソースアダプタの場合)

 - 4.5 Cosminexus RM 運用時の注意事項 (永続版リソースアダプタの場合)
-

4.1 Cosminexus RM とアプリケーションの開始と停止 (永続版リソースアダプタの場合)

永続版リソースアダプタを使用する場合の、Cosminexus RM とアプリケーションの開始手順および停止手順について説明します。

4.1.1 Cosminexus RM の開始 (永続版リソースアダプタの場合)

Cosminexus RM を開始するには、あらかじめプロパティのカスタマイズとデプロイを完了させている必要があります。詳細については、「3.4.5 Cosminexus RM のプロパティ定義 (永続版リソースアダプタの場合)」を参照してください。また、Cosminexus RM の開始時に使用するサーバ管理コマンドについては、マニュアル「Cosminexus アプリケーション設定操作ガイド」を参照してください。

Cosminexus RM を開始する手順を次に示します。

1. DBMS の開始

HiRDB または Oracle を開始します。

2. J2EE サーバの開始

Cosminexus を J2EE サーバモードの 1.4 モードで開始します。また、アプリケーションの要件に合わせて、必要な Cosminexus のサービスを開始してください。

3. DB Connector for Cosminexus RM の開始

サーバ管理コマンドを使用して、リソースアダプタとして DB Connector for Cosminexus RM を開始します。

4. Cosminexus RM の開始

サーバ管理コマンドを使用して、リソースアダプタとして Cosminexus RM を開始します。

注意

- サーバ管理コマンドで Cosminexus RM が開始状態になっても、実際には開始中状態のことがあります。このときにアプリケーションを開始すると Cosminexus RM がコネクションを取得する契機でエラーが発生します。ただし、Message-driven Bean の場合は、Cosminexus RM が開始するまでアプリケーションの開始処理が完了しません。開始処理が完了し KFRM01009-I (メッセージログの出力レベルに関係なく出力します) が出力されるのを待ってからアプリケーションを開始してください。開始中状態の詳細については、「4.1.4 Cosminexus RM の状態遷移 (永続版リソースアダプタの場合)」を参照してください。

- Connector 属性ファイルの <transaction-support> タグに LocalTransaction または NoTransaction を指定した場合、サーバ管理コマンドで Cosminexus RM が開始状態になっても、実際には開始処理に失敗していることがあります。このときにアプリケーションを開始すると Cosminexus RM がコネクションを取得する契機でエラーが発生します。
- Cosminexus RM の開始中は、Cosminexus RM が使用しているキュー定義ファイルを削除したり、読み込みができなくなるようなアクセス権限の変更は行わないでください。Cosminexus RM の再開時にキュー定義ファイルが読み込めない状態であった場合、データベースに未決着のトランザクションが滞留してしまい、Cosminexus RM が正常に開始できなくなります。

4.1.2 アプリケーションの開始 (永続版リソースアダプタの場合)

アプリケーションを開始するには、あらかじめ Cosminexus RM が開始されている必要があります。各手順で使用するサーバ管理コマンドおよび各属性ファイルの詳細については、マニュアル「Cosminexus アプリケーション設定操作ガイド」およびマニュアル「Cosminexus リファレンス 定義編」を参照してください。

アプリケーションを開始する手順を次に示します。

1. キューの作成
アプリケーションで使用するキューを作成していない場合は、hrmmkque コマンドを使用してキューを作成します。
キューの作成の詳細については、「4.2 キューの運用 (永続版リソースアダプタの場合)」を参照してください。
2. アプリケーションのインポート
サーバ管理コマンドを使用して、Cosminexus RM のアプリケーションをインポートします。
3. J2EE アプリケーションのプロパティ設定
テキストエディタを使って、Session Bean 属性ファイル、Entity Bean 属性ファイル、WAR 属性ファイル、または MessageDrivenBean 属性ファイルを編集して、リソースアダプタのリファレンス定義、リソース環境のリファレンス定義およびメッセージ参照の設定項目を設定します。
4. 実行状態への移行
次に示す場合は、hrmstart コマンドを入力して Cosminexus RM を管理状態から実行状態に移行してください。
 - 初めて Cosminexus RM を開始した場合
 - 前回のオンラインで管理状態のときに Cosminexus RM を停止した場合

Cosminexus RM の状態については、hrmlsstat コマンドによって確認できます。状態遷移については、「4.1.4 Cosminexus RM の状態遷移 (永続版リソースアダプタ

4. Cosminexus RM (永続版リソースアダプタ) の運用

の場合)」を参照してください。

5. アプリケーションの開始

サーバ管理コマンドを使用して、アプリケーションを開始します。

4.1.3 Cosminexus RM の停止 (永続版リソースアダプタの場合)

サーバ管理コマンドを使用して、アプリケーションを停止させてから、Cosminexus RM を停止させます。サーバ管理コマンドについては、マニュアル「Cosminexus アプリケーション設定操作ガイド」を参照してください。

Cosminexus RM を停止する手順を次に示します。

1. アプリケーションの停止

サーバ管理コマンドを使用して、アプリケーションを停止します。一つの Cosminexus RM を利用する複数のアプリケーションがある場合はすべて停止します。キュー間転送用 Web アプリケーションも含まれます。

2. Cosminexus RM の停止

サーバ管理コマンドを使用して、Cosminexus RM を停止します。

3. DB Connector for Cosminexus RM の停止

サーバ管理コマンドを使用して、DB Connector for Cosminexus RM を停止します。

4. J2EE サーバの停止

Cosminexus システムを使用しない場合は、J2EE サーバと Cosminexus のサービスを停止します。

5. DBMS の終了

DBMS を使用しない場合は、HiRDB または Oracle を終了します。

4.1.4 Cosminexus RM の状態遷移 (永続版リソースアダプタの場合)

Cosminexus システムにとって、Cosminexus RM には未デプロイ状態、デプロイ済み状態、およびリソースアダプタ開始状態の三つの状態があります。また、リソースアダプタ開始状態の Cosminexus RM の内部状態として、実行状態、管理状態、閉塞状態および開始中状態があります。

Cosminexus RM の状態について次に説明します。

実行状態

アプリケーションにサービスを提供する状態です。管理状態から hrmstart コマンドの入力によって移行します。

管理状態

Cosminexus RM が提供するコマンドを入力して、キューを作成したり、メッセージを削除したりするためのシステム管理用の状態です。実行状態から hrmstop コマンドの入力によって移行します。

閉塞状態

Cosminexus RM 内部のメモリ状態不正などによって、処理の続行ができなくなった状態です。実行状態、管理状態、または開始中状態から移行します。この状態では、アプリケーションにサービスは提供されません。

開始中状態

リソースアダプタを開始して、前回の状態によって管理状態または実行状態に移行するまでの一時的な状態です。この状態では、DB 上に格納されているキューやメッセージ情報をメモリ上に復元します。復元に掛かる時間は、DB に格納されているメッセージの数に比例します。

(1) 状態遷移

Cosminexus RM の状態遷移について、次の図に示します。

図 4-1 Cosminexus RM の状態遷移

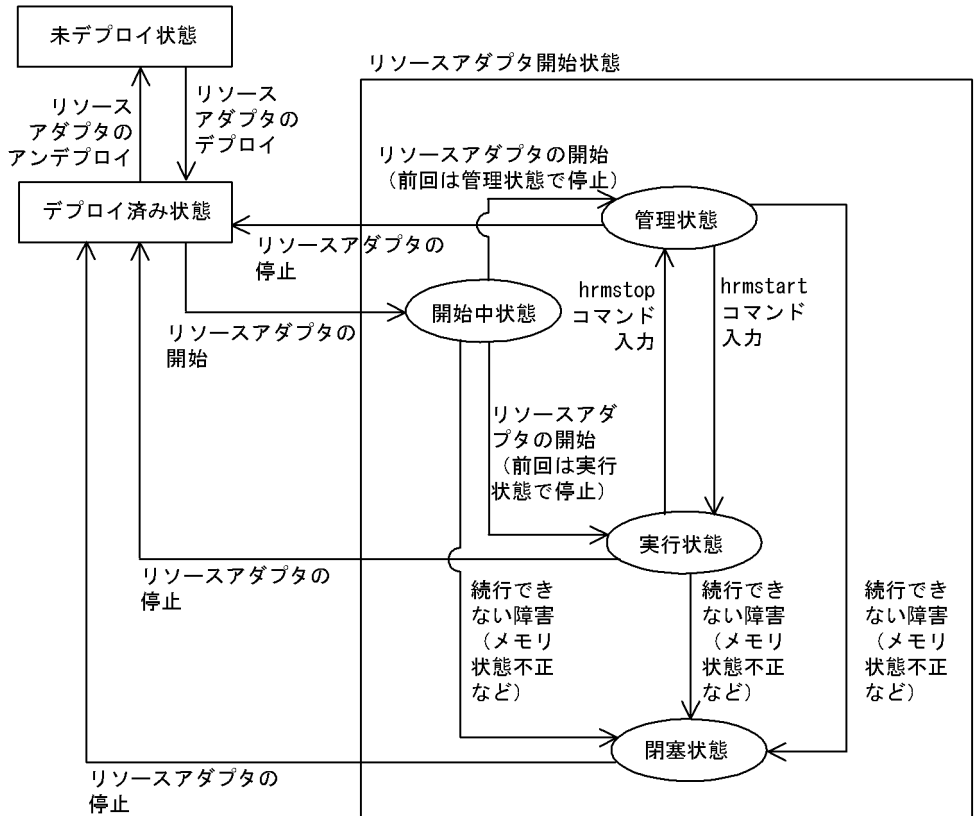

4. Cosminexus RM (永続版リソースアダプタ) の運用

リソースアダプタを開始した直後は、前回のオンラインで Cosminexus RM を停止したときの内部状態に移行します。また、コマンドによっては特定の内部状態のときだけに入力できます。詳細については、「8.2 コマンドの一覧」を参照してください。

(2) 管理状態への移行処理

管理状態に移行するときは、あらかじめアプリケーションを停止させてください。

hrmstop コマンドを入力すると、Cosminexus RM は実行状態から管理状態へ移行します。移行時には、仕掛かり中のメッセージ処理に影響を与えないように、次に示す処理が実行されます。

- 新しいメッセージ受信を停止し、仕掛かり中のメッセージ受信処理が完了するまで待ちます。
- 新しいメッセージ送信を停止し、仕掛かり中のメッセージ送信処理が完了するまで待ちます。
- キュー間転送での新しい SOAP メッセージの受信を停止し、仕掛かり中の SOAP メッセージの受信処理が完了するまで待ちます。
- キュー間転送での新しい SOAP メッセージの送信を停止し、仕掛かり中の SOAP メッセージの送信処理で応答が返されるのを待ちます。
- 共有キュー連携時は新しいイベントの受信を停止し、仕掛かり中のメッセージ受信処理が完了するまで待ちます。
- アプリケーションからの新しい API 呼び出しに対して例外を返し、仕掛かり中の API 処理が完了するまで待ちます。なお、仕掛かり中のトランザクションがあっても、Cosminexus RM はトランザクションをロールバックしません。

(3) キュー間転送用 Web アプリケーションの状態遷移

Cosminexus RM のキュー間転送用 Web アプリケーションを J2EE アプリケーションとしてデプロイします。J2EE コンテナから見たキュー間転送用 Web アプリケーションの状態として、未デプロイ状態、デプロイ状態、および開始状態の三つの状態があります。また、開始状態のキュー間転送用 Web アプリケーションの内部状態として、実行状態があります。

キュー間転送用 Web アプリケーションが開始状態に遷移できるのは、Cosminexus RM がリソースアダプタ開始状態であることが前提となります。

キュー間転送用 Web アプリケーションの状態遷移について、次の図に示します。

図 4-2 キュー間転送用 Web アプリケーションの状態遷移

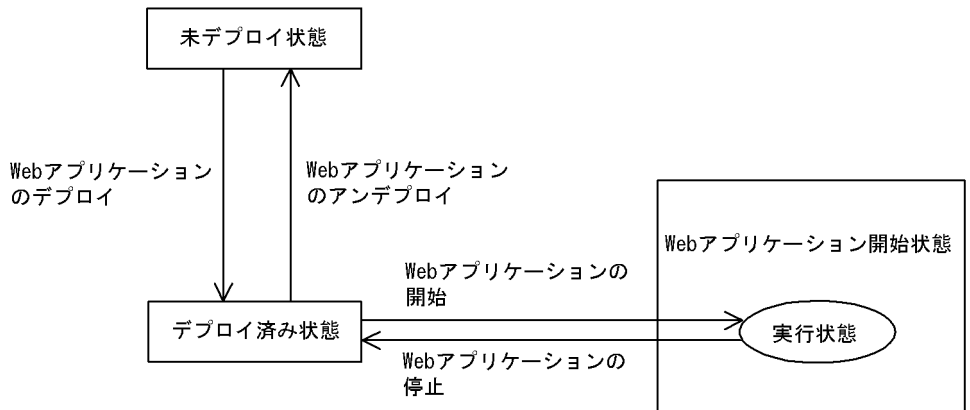

4.2 キューの運用 (永続版リソースアダプタの場合)

ローカルキュー, 共有キュー, 転送キュー, およびデッドメッセージキューの運用方法について説明します。

4.2.1 ローカルキューによるシステム内アプリケーション間連携

自システム内のアプリケーション間で, ローカルキューを介してメッセージを送受信する手順を次に説明します。

1. Cosminexus RM のリソースアダプタの開始
2. 管理状態への移行
Cosminexus RM を管理状態にします。hrmlsstat コマンドで Cosminexus RM の状態を確認してください。実行状態の場合は hrmstop コマンドを入力すると管理状態に移行します。
3. ローカルキューの作成
hrmmkque コマンドの -t オプションに local を指定して, メッセージを受信するためのローカルキューを作成します。hrmmkque コマンドについては, 「8.3.17 hrmmkque (ローカルキューの作成)」を参照してください。
4. 実行状態への移行
hrmstart コマンドを入力して, Cosminexus RM を実行状態にします。

4.2.2 共有キューによるシステム間連携

(1) 共有キューによるシステム間連携の手順

共有キューによるシステム間連携の手順を次に説明します。共有キューを使用する場合, 共有キューのバージョンについてあらかじめ確認してください。共有キューのバージョンについては, 「(2) Cosminexus RM のバージョンと共有キューのバージョン」を参照してください。

受信側システムの手順

1. Cosminexus RM のリソースアダプタの開始
2. 管理状態への移行
Cosminexus RM を管理状態にします。hrmlsstat コマンドで Cosminexus RM の状態を確認してください。実行状態の場合は hrmstop コマンドを入力すると管理状態に移行します。
3. 受信用共有キューの作成

hrmmkque コマンドの `-t` オプションに `shr_receive` を指定して、メッセージを受信するための受信用共用キューを作成します。hrmmkque コマンドについては、「8.3.18 hrmmkque (受信用共用キューの作成)」を参照してください。

4. 実行状態への移行

hrmstart コマンドを入力して、Cosminexus RM を実行状態にします。

送信側システムの手順

1. Cosminexus RM のリソースアダプタの開始

2. 管理状態への移行

Cosminexus RM を管理状態にします。hrmlsstat コマンドで Cosminexus RM の状態を確認してください。実行状態の場合は hrmstop コマンドを入力すると管理状態に移行します。

3. 送信用共用キューの作成

hrmmkque コマンドの `-t` オプションに `shr_send` を指定して、送信用共用キューを作成します。hrmmkque コマンドについては、「8.3.19 hrmmkque (送信用共用キューの作成)」を参照してください。

4. 実行状態への移行

hrmstart コマンドを入力して、Cosminexus RM を実行状態にします。

5. ユーザアプリケーションの開始

ユーザアプリケーションを開始して、共用キューによるシステム間連携を行います。

(2) Cosminexus RM のバージョンと共用キューのバージョン

Cosminexus RM のバージョンによって共用キューに格納する情報が異なるため、Cosminexus RM のバージョンに対応して共用キューにもバージョンが存在します。

また、Cosminexus RM のバージョンによって使用できる共用キューのバージョンが決まられています。したがって、共用キューを使用する場合は、送信側システムと受信側システムの Cosminexus RM のバージョンを統一し、必要に応じて共用キューをバージョンアップする必要があります。

Cosminexus RM のバージョンと、それに対応する共用キューのバージョンを次の表に示します。

表 4-1 Cosminexus RM のバージョンと共用キューのバージョン

Cosminexus RM のバージョン	共用キューのバージョン
01-00	0100
01-01	0200
01-02	
01-03	

4. Cosminexus RM (永続版リソースアダプタ) の運用

なお、共用キューのバージョン 0200 を使用して TP1/EE とシステム間連携する場合は、TP1/EE の DB キュー機能オプションは TYPE1 に指定してください。共用キューのバージョン 0100 を使用する場合は、TP1/EE の DB キュー機能オプションは TYPE0 に指定してください。

4.2.3 キュー間転送によるシステム間連携

キュー間転送を行う場合は、事前に受信側システムのあて先アドレスを確認しておいてください。

キュー間転送の手順を次に説明します。

受信側システムの手順

1. Cosminexus RM のリソースアダプタの開始
このとき、キュー間転送用 Web アプリケーションは停止しておきます。
2. 管理状態への移行
Cosminexus RM を管理状態にします。hrmlsstat コマンドで Cosminexus RM の状態を確認してください。実行状態の場合は hrmstop コマンドを入力すると管理状態に移行します。
3. ローカルキューの作成
hrmmkque コマンドの -t オプションに local を指定して、メッセージを受信するためのローカルキューを作成します。hrmmkque コマンドについては、「8.3.17 hrmmkque (ローカルキューの作成)」を参照してください。
4. 実行状態への移行
hrmstart コマンドを入力して、Cosminexus RM を実行状態にします。
5. キュー間転送用 Web アプリケーションの開始

送信側システムの手順

1. Cosminexus RM のリソースアダプタの開始
このとき、キュー間転送用 Web アプリケーションは停止しておきます。
2. 管理状態への移行
Cosminexus RM を管理状態にします。hrmlsstat コマンドで Cosminexus RM の状態を確認してください。実行状態の場合は hrmstop コマンドを入力すると管理状態に移行します。
3. 受信側システムのあて先アドレスの登録
hrmmkaddr コマンドを入力して、受信側システムのあて先アドレスをあて先情報テーブルに登録します。
4. 転送キューの作成
hrmmkque コマンドの -t オプションに transmit を指定して、転送キューを作成します。受信側システムの Cosminexus RM のバージョンが 01-02 以前の場合は、

hrmmkque コマンドの `-i` オプションに `compatible` を指定して、転送キューを作成します。hrmmkque コマンドについては、「8.3.20 hrmmkque (転送キューの作成)」を参照してください。

5. 実行状態への移行
hrmstart コマンドを入力して、Cosminexus RM を実行状態にします。
6. キュー間転送用 Web アプリケーションの開始
7. ユーザアプリケーションの開始
ユーザアプリケーションを開始して、キュー間転送を行います。

4.2.4 デッドメッセージキューによるデッドメッセージの再登録

デッドメッセージキューを作成する方法は、ローカルキューと同じです。ただし、`RMDeadMessageQueueName` プロパティにキュー名を指定する必要があります。ローカルキューの作成方法については、「4.2.1 ローカルキューによるシステム内アプリケーション間連携」を参照してください。

ここでは、デッドメッセージを再登録する場合の手順について説明します。有効期限切れ、配信回数超過、通信失敗などで、デッドメッセージキューに移動したメッセージを、移動前のキュー（ローカルキュー、受信用共用キュー、または転送キュー）に新しいメッセージとして再登録できます。デッドメッセージを再登録する場合の手順を次の図に示します。

図 4-3 デッドメッセージの再登録

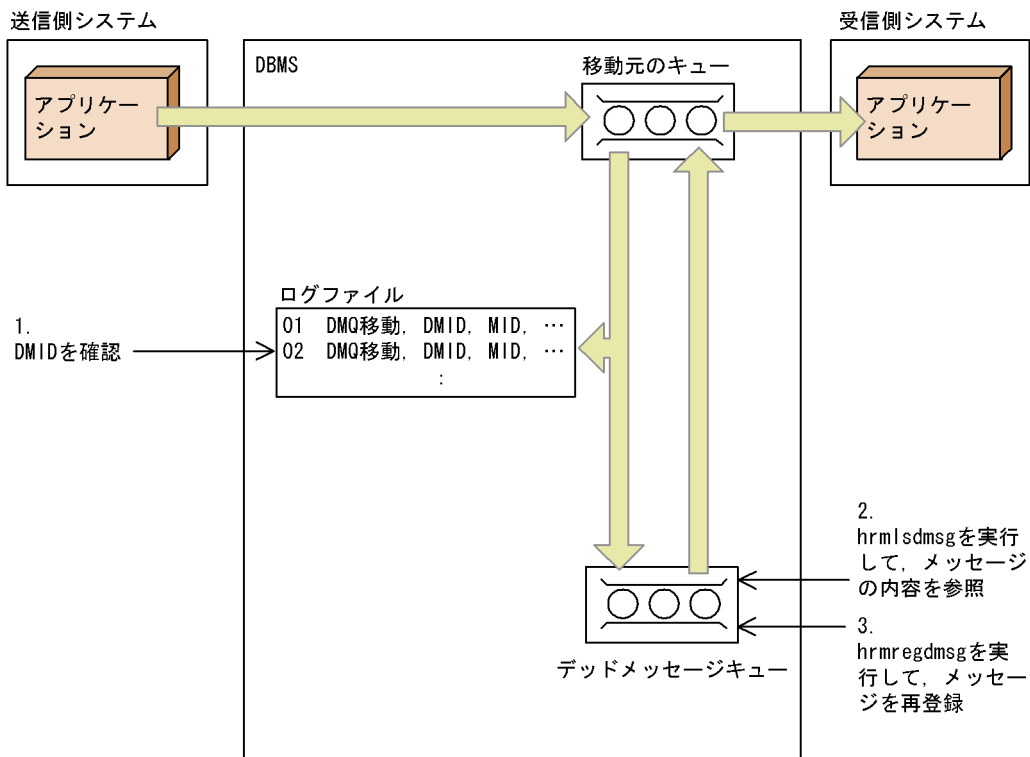

1. デッドメッセージキュー移動時にログファイルに出力されるデッドメッセージ ID (DMID) を参照します。
ログファイルは、Cosminexus 用メッセージログに出力されます。また、DMID については、「4.2.4(1) DMID」を参照してください。
2. DMID を基に、hrmlsdmsg コマンドでデッドメッセージキューに移動したデッドメッセージの内容 (JMS ヘッダ、プロパティ、ペイロード、デッドメッセージ固有の属性情報など) を確認します。
hrmlsdmsg コマンドについては、「8.3.10 hrmlsdmsg (デッドメッセージの参照)」を参照してください。
3. 該当メッセージをデッドメッセージキューに移動する前のキューに再登録したい場合は、hrmregdmsg コマンドを使用します。
該当メッセージはデッドメッセージキューから削除され、デッドメッセージキューに移動する前のキューに再登録されます。このとき、新しいメッセージとして登録されます。 hrmregdmsg コマンドについては、「8.3.21 hrmregdmsg (デッドメッセージの再登録)」を参照してください。

注

デッドメッセージ移動前のキューに再登録する場合、ユーザが指定したメッセージ

の情報は引き継がれます。ただし、メッセージ ID やメッセージ有効期限などの Cosminexus RM がメッセージ登録時に設定する情報は再設定されます。また、デッドメッセージ固有の属性情報 (DMID, 移動前キュー名, デッドメッセージキュー移動原因, デッドメッセージキュー移動時刻) は失われます。

(1) DMID

デッドメッセージ ID (DMID) とは、デッドメッセージを識別するために設定される一意の ID です。hrmlsdmsg コマンドでデッドメッセージを参照したり, hrmregdmsg コマンドでデッドメッセージを再登録したりするときの引数として使用します。

DMID は、デッドメッセージキュー移動時のログメッセージに出力されます。また、JMS メッセージの Cosminexus RM 固有のプロパティや hrmlsdmsg コマンドの実行結果として参照できます。

(2) サーバ間転送での注意事項

サーバ間転送時の送信側システムのデッドメッセージキューには、受信側システムに到達しているメッセージや受信側デッドメッセージキューに格納されているメッセージが存在する場合があります。

この場合、送信側システムの転送キューからデッドメッセージキュー移動したデッドメッセージを転送キューに再登録する前に、メッセージ ID などで受信側システムのメッセージ到達状態を確認して、受信側システムに到達済みのメッセージを再登録しないようにしてください。送信側システムで転送キューに再登録したメッセージは、最初に転送キューに登録したメッセージとは別のメッセージとして転送されます。そのため、送信側システムで再登録すると、受信側システムで同じ内容のメッセージが重複して受信されることになります。

受信側システムのメッセージ到達状態を確認するには、送信側システムで該当するデッドメッセージのデッドメッセージキュー移動時のメッセージログ (KFRM40012-I) に出力される DMID, グループ ID, グループ内シーケンス番号と、受信側システムで回線トレースに出力されるグループ ID, グループ内シーケンス番号とを照合してください。回線トレースについては、「9.1.5 回線トレース」を参照してください。

送信側・受信側システム両方のデッドメッセージキューに、同じメッセージが格納される場合を次の図に示します。

図 4-4 送信側・受信側システムのデッドメッセージキューに、同じメッセージが格納される場合

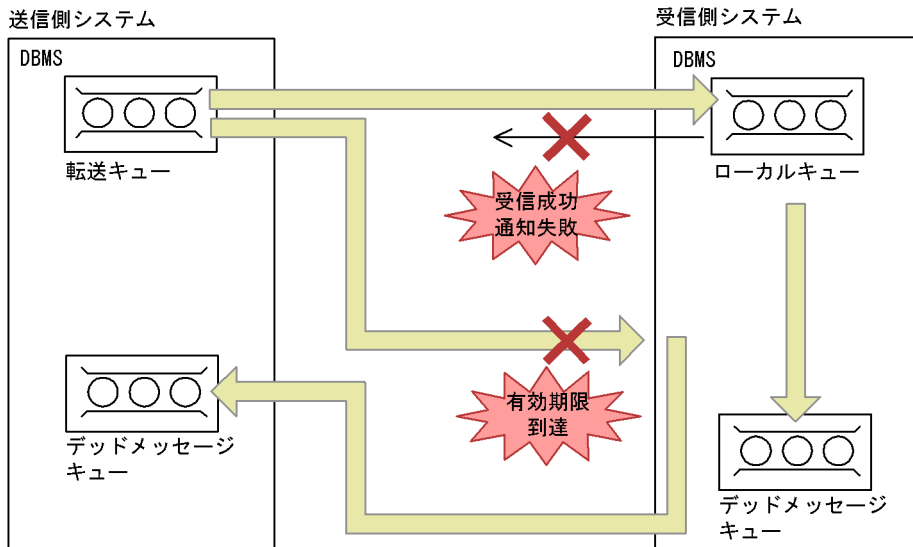

1. 転送キューからローカルキューへの送信は成功します。
2. 受信システムからの受信成功通知に失敗します。
3. ローカルキューに格納されたメッセージは有効期限に到達するなどして、受信側システムのデッドメッセージキューに格納されます。
4. 転送キューからメッセージが再送されますが、有効期限に到達して、失敗通知が送信側システムに通知されます。これによって、送信側システムのデッドメッセージキューに同じメッセージが格納されます。

4.2.5 キューの状態遷移 (永続版リソースアダプタの場合)

キューには、通常状態、抑止状態 (一部抑止状態および完全抑止状態)、閉塞状態があります。キューの抑止状態は、システムを管理状態に移行して、すべてのキューに対してメッセージの送受信を抑止するのではなく、特定のキューに対してメッセージの送受信を抑止する場合などに利用します。

キューの状態について次に説明します。

通常状態

正常に使用できる状態です。

一部抑止状態

メッセージの送受信が一部抑止されている状態です。指定するキューの種類によって、抑止される形態が異なります。キューの種類と抑止される形態については、「8.3.27(3) オプション」を参照してください。

完全抑止状態

メッセージの送受信が完全に抑止されている状態です。指定するキューの種類に応じて、抑止できる形態をすべて抑止します。

閉塞状態

キューに障害が発生した状態です。hrmslque コマンドおよび hrmdelque コマンドだけを受け付け、それ以外のコマンドおよびメッセージの送受信を実行できません。

キューの状態遷移を、キューの種類別に次の図に示します。

図 4-5 キューの状態遷移

●ローカルキュー、転送キューおよび受信用共用キューの場合

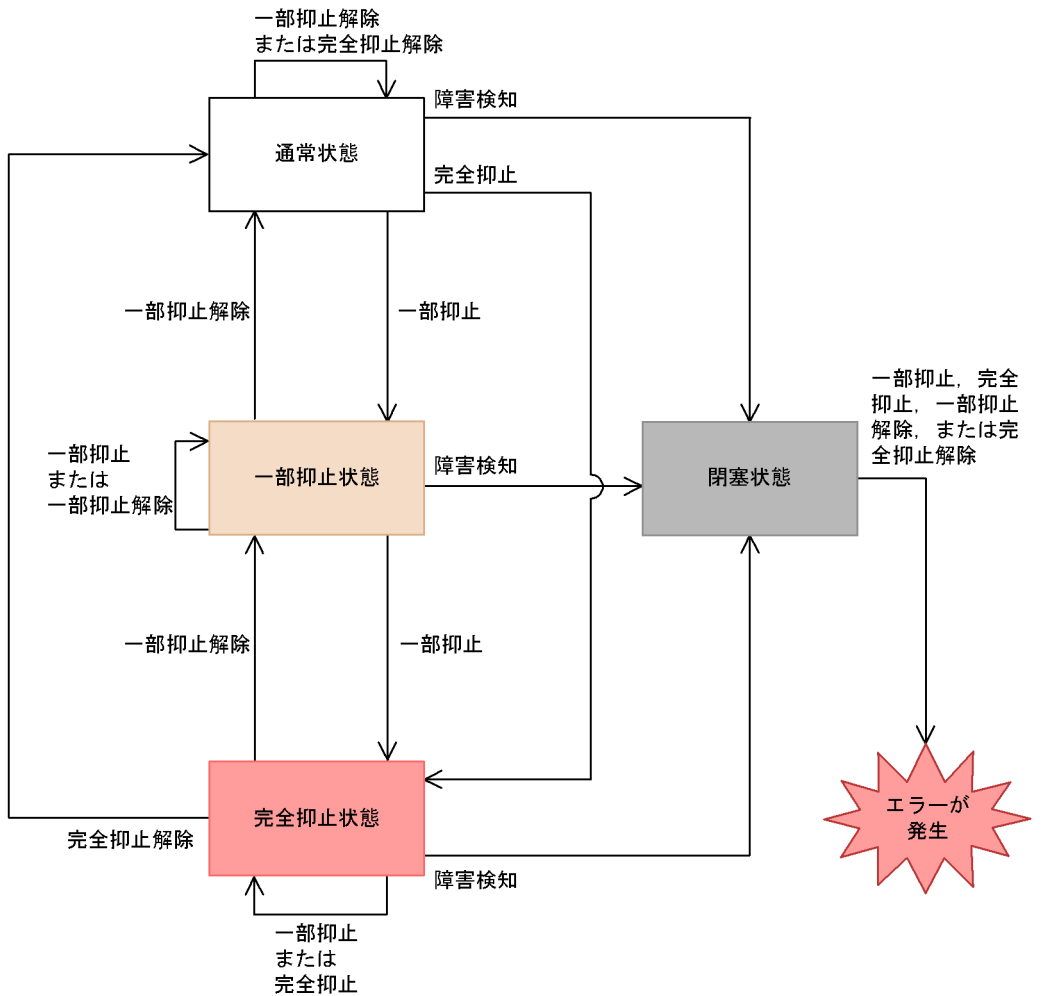

4. Cosminexus RM (永続版リソースアダプタ) の運用

●送信用共用キューの場合



注

送信用共用キューは抑止および抑止解除状態はありません。

●デッドメッセージキューの場合

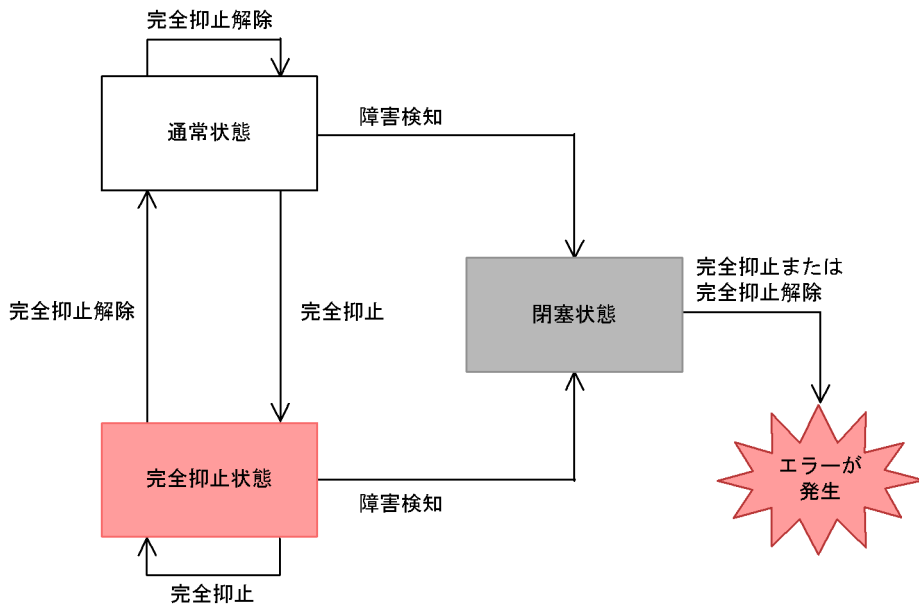

注 1

デッドメッセージキューは、抑止形態が一つであるため一部抑止および一部抑止解除状態がありません。

注 2

デッドメッセージキューが閉塞状態に移行すると、システムが閉塞します。

図中で使用されるイベントの意味は次のとおりです。

一部抑止

hrmstopque コマンドの -y オプションに ap_send , ap_receive , trs_send ,

trs_receive, または ap_all を指定して, 実行します。

完全抑止

hrmstopque コマンドの -y オプションに all を指定して, 実行します。

一部抑止解除

hrmstartque コマンドの -y オプションに ap_send, ap_receive, trs_send, trs_receive, または ap_all を指定して, 実行します。

完全抑止解除

hrmstartque コマンドの -y オプションに all を指定して, 実行します。

障害検知

Cosminexus RM がキューに関連する障害を検知したことを示します。

4.3 DB の運用

Cosminexus RM は、メッセージを格納するキューや管理情報を DB 上の管理情報テーブルに保存します。テーブルの移行手順や接続ユーザ名の変更手順などについて説明します。

DBMS として HiRDB または Oracle を使用できます。それぞれの DBMS で必要な設定について説明します。ここで説明していない設定内容や手順については、HiRDB または Oracle のマニュアルを参照してください。

4.3.1 管理情報テーブルの移行

DBMS の動作マシンの入れ替えなどによって、管理情報テーブルを異なる DB に移行するときの手順について、次に示します。

(1) 管理情報を格納する DB が HiRDB の場合

1. Cosminexus RM の停止

Cosminexus RM を停止します。詳細については、「4.1.3 Cosminexus RM の停止 (永続版リソースアダプタの場合)」を参照してください。

2. テーブルの移行

HiRDB のディクショナリ搬出入ユーティリティ (pdexp コマンド) とデータベース再編成ユーティリティ (pdorg コマンド) を使用して管理情報テーブルを移行します。詳細については、マニュアル「HiRDB システム運用ガイド」および「HiRDB コマンドリファレンス」を参照してください。

3. 環境設定の変更

次のどちらかの方法で環境設定を変更します。

- HiRDB クライアント環境変数登録ツールを使用して、移行先マシンに合わせて環境変数を変更します (Windows の場合)。または、HiRDB のクライアント環境変数グループの設定ファイルに記載している環境変数を、移行先マシンに合わせて変更します (UNIX の場合)。該当する環境変数については、「3.4.1(2)(b) HiRDB の環境変数グループの登録」を参照してください。
- HiRDB クライアント環境変数登録ツールを使用して、新しい環境変数グループを登録し、DB Connector for Cosminexus RM のコンフィグレーションプロパティを変更します (Windows の場合)。または、HiRDB のクライアント環境変数グループの設定ファイルを新しく作成し、DB Connector for Cosminexus RM のコンフィグレーションプロパティを変更します (UNIX の場合)。詳細については、「6.3 DB Connector for Cosminexus RM のコンフィグレーションプロパティの一覧」を参照してください。

(2) 管理情報を格納する DB が Oracle の場合

1. Cosminexus RM の停止

Cosminexus RM を停止します。詳細については、「4.1.3 Cosminexus RM の停止 (永続版リソースアダプタの場合)」を参照してください。

2. テーブルの移行

エクスポート・ユーティリティおよびインポート・ユーティリティを使用して管理情報テーブルを移行します。詳細については、Oracle のマニュアルを参照してください。

3. 環境設定の変更

次のどちらかの方法で環境設定を変更します。

- DB クライアントの環境設定時に作成したネット・サービスのネットワーク情報を、移行先のマシンに合わせて変更します。DB クライアントの環境設定については、「3.4.2(2) DB クライアントの設定」を参照してください。
- Oracle Client の環境設定時に作成したネット・サービスのネットワーク情報に従って新たにネット・サービス名を作成し、DB Connector for Cosminexus RM のコンフィグレーションプロパティを変更します。詳細については、「6.3 DB Connector for Cosminexus RM のコンフィグレーションプロパティの一覧」を参照してください。

4.3.2 管理情報テーブルの削除

DBMS の動作マシンの入れ替えや Cosminexus RM のアンインストールなどによって、管理情報テーブルを DB から削除するときの手順について、次に示します。

1. アプリケーションの停止

Cosminexus RM を使用しているアプリケーションをすべて停止します。詳細については、「4.1.3 Cosminexus RM の停止 (永続版リソースアダプタの場合)」を参照してください。

2. 管理状態への移行

hrmstop コマンドを使用して Cosminexus RM を管理状態に移行します。

3. Cosminexus RM の再開始

コネクションプーリングで使用中の DB のコネクションや未決着のトランザクションが残らないように Cosminexus RM を一度停止したあと、再度開始します。

4. 全キューの削除

hrmdelque コマンドを使用して、作成済みのキューをすべて削除します。

5. Cosminexus RM の停止

Cosminexus RM を停止します。詳細については、「4.1.3 Cosminexus RM の停止 (永続版リソースアダプタの場合)」を参照してください。

6. テーブルの削除

4. Cosminexus RM (永続版リソースアダプタ) の運用

SQL ファイルを使用して、Cosminexus RM の管理情報テーブルを削除します。管理情報テーブルの削除方法を「(1) テーブル削除用 SQL ファイルの使用」で説明します。

なお、キューが削除されている場合も、手順 1. ~ 手順 3., 手順 5. を実行してから手順 6. を実行してください。

(1) テーブル削除用 SQL ファイルの使用

(a) HiRDB の場合

DBMS として HiRDB を使用する場合、次に示す手順で管理情報テーブルを削除します。HiRDB SQL Executer の使用方法については、HiRDB SQL Executer のドキュメントを参照してください。

1. SQL ファイルの編集

テーブル削除用 SQL ファイル (%HRMDIR%\¥sql¥deletetables hirdb.sql) を任意の場所にコピーしたあと、"<RMSystemName>" の部分を「3.3.1 Cosminexus RM のシステム名の決定」で決定した値に変更します。

2. SQL ファイルの実行

Windows の場合

次に示すコマンドで HiRDB SQL Executer を開始します。

```
pdsq1w -u <接続ユーザ名>/<パスワード>  
-h <HiRDBサーバのホスト名またはIPアドレス>  
-n <HiRDBサーバのポート番号>
```

HiRDB SQL Executer の [ファイル] メニューから [ファイルから実行] を選択し、手順 1. で編集した SQL ファイルを指定して実行します。

UNIX の場合

環境変数 PDUSER , PDHOST , PDNAMEPORT を設定したあと、次に示すコマンドで HiRDB SQL Executer から SQL ファイルを実行します。

```
pdsq1 < <手順1.で編集したSQLファイルのパス>
```

注

接続ユーザ名には、権限を付与した接続ユーザ名を指定します。詳細については、「3.4.1(1)(b) HiRDB のユーザ権限の付与」を参照してください。

(b) Oracle の場合

DBMS として Oracle を使用する場合、次に示す手順で管理情報テーブルを削除します。SQL*Plus の使用方法については、Oracle のマニュアルを参照してください。

1. SQL ファイルの編集

テーブル削除用 SQL ファイル (%HRMDIR%\¥sql¥deletetablesoracle.sql) を任意の場所にコピーしたあと、"<RMSystemName>" の部分を「3.3.1 Cosminexus RM のシステム名の決定」で決定した値に変更します。

2. GUI 版 SQL*Plus またはコマンドライン版 sqlplus の起動
システム構築時のユーザ名を使用してデータベースに接続します。
3. コマンドの実行
次の形式で実行してください。

```
start <手順1.で任意の場所にコピーしたあと編集したSQLファイルの絶対パス>
```

4.3.3 接続ユーザ名の変更

DBMS の接続ユーザ名を変更する場合は、管理情報テーブルを作り直す必要があります。作り直しの対象となるテーブルについては、「4.3.6 管理情報テーブルの一覧」を参照してください。テーブルを移行したあと、環境設定を変更します。

(1) テーブルの移行

(a) HiRDB の場合

Cosminexus RM を停止したあと、次に示す手順でテーブルを作り直します。各手順の詳細については、マニュアル「HiRDB システム運用ガイド」および「HiRDB コマンドリファレンス」を参照してください。

1. 定義系 SQL の作成
変更前ユーザが所有するテーブルの定義系 SQL を HiRDB の pddefrev コマンドによって生成したあと、生成した定義系 SQL ファイルから CREATE TABLE 文の認可識別子の指定を削除します。
2. RD エリアの閉塞
移行対象のデータを格納している RD エリアを HiRDB の pdhold コマンドによって閉塞します。
3. テーブルデータのアンロード
変更前ユーザが所有するテーブルのテーブルデータを HiRDB のデータベース再編成ユーティリティ (pdrorg) によってアンロードします。
4. RD エリアの閉塞解除
手順 2. で閉塞した RD エリアを HiRDB の pdrels コマンドによって解除します。
5. 変更後ユーザの作成とスキーマ定義
変更後ユーザにユーザ権限を付与し、管理情報テーブル用のスキーマを定義します。詳細については、「3.4.1(1)(b) HiRDB のユーザ権限の付与」および「3.4.1(1)(c) HiRDB のスキーマの定義」を参照してください。
6. バックアップの取得

4. Cosminexus RM (永続版リソースアダプタ) の運用

データベース移行中の障害発生に備えて HiRDB の pdcopy コマンドによってバックアップを取得します。バックアップを取得する RD エリアを次に示します。

- マスタディレクトリ用 RD エリア
- データディレクトリ用 RD エリア
- データディクショナリ用 RD エリア
- 移行するテーブルを格納するユーザ用 RD エリア

7. テーブルの定義

Windows の場合

次に示すコマンドで HiRDB SQL Executer を開始します。

```
pdsqllw -u <変更後ユーザの接続ユーザ名>/<パスワード>  
-h <HiRDBサーバのホスト名またはIPアドレス>  
-n <HiRDBサーバのポート番号>
```

HiRDB SQL Executer の [ファイル] メニューから [ファイルから実行] を選択し、手順 1. で編集した定義系 SQL ファイルを指定して実行します。

UNIX の場合

変更後ユーザに合わせて環境変数 PDUSER, PDHOST, PDNAMEPORT を設定したあと、HiRDB SQL Executer から手順 1. で編集した定義系 SQL ファイルを実行します。

```
pdsqll < <手順1. で編集した定義系SQLファイルのパス>
```

8. RD エリアの閉塞

変更後ユーザが所有するテーブルを格納している RD エリアを HiRDB の pdhold コマンドによって閉塞します。

9. テーブルデータのリロード

変更後ユーザが所有するテーブルにテーブルデータを HiRDB のデータベース再編成ユーティリティ (pdrorg) によってリロードします。

10. RD エリアの閉塞解除

手順 8. で閉塞した RD エリアを HiRDB の pdrels コマンドによって解除します。

11. テーブルの削除

Windows の場合

次に示すコマンドで HiRDB SQL Executer を開始します。

```
pdsqllw -u <変更前ユーザの接続ユーザ名>/<パスワード>  
-h <HiRDBサーバのホスト名またはIPアドレス>  
-n <HiRDBサーバのポート番号>
```

DROP TABLE 文によって変更前ユーザが所有するテーブルを削除します。

UNIX の場合

変更前ユーザに合わせて環境変数 PDUSER, PDHOST, PDNAMEPORT を設定したあと、HiRDB SQL Executer を起動させて、DROP TABLE 文により変更前ユーザが所有する表を削除します。

12. バックアップの取得

データベース移行後のバックアップを HiRDB の pdcopy コマンドによって取得します。バックアップを取得する RD エリアを次に示します。

- マスタディレクトリ用 RD エリア
- データディレクトリ用 RD エリア
- データディクショナリ用 RD エリア
- 移行したテーブルを格納するユーザ用 RD エリア

(b) Oracle の場合

各手順の詳細については、Oracle のマニュアルを参照してください。

1. Cosminexus RM の停止

Cosminexus RM を停止します。詳細については、「4.1.3 Cosminexus RM の停止 (永続版リソースアダプタの場合)」を参照してください。

2. テーブルの移行

エクスポート・ユーティリティおよびインポート・ユーティリティを使用して管理情報テーブルを移行します。詳細については、Oracle のマニュアルを参照してください。

(2) 環境設定の変更

(a) HiRDB の場合

変更後ユーザに合わせて環境変数を変更します。変更する環境変数については、「3.4.1(2)(b) HiRDB の環境変数グループの登録」を参照してください。

または、新しい環境変数グループ名を登録してから、DB Connector for Cosminexus RM のコンフィグレーションプロパティの指定値を変更します。詳細については、「6.3 DB Connector for Cosminexus RM のコンフィグレーションプロパティの一覧」を参照してください。

(b) Oracle の場合

DB Connector for Cosminexus RM のコンフィグレーションプロパティの指定値を変更します。詳細については、「6.3 DB Connector for Cosminexus RM のコンフィグレーションプロパティの一覧」を参照してください。

4.3.4 DB のバックアップ

管理情報テーブルを保存する DB をバックアップする場合は、DBMS が提供するバックアップ取得機能を使用して実行します。バックアップの対象となるテーブルについては、「4.3.6 管理情報テーブルの一覧」を参照してください。

DBMS として HiRDB を使用する場合は、マニュアル「HiRDB システム運用ガイド」を参照してください。DBMS として Oracle を使用する場合は、Oracle のマニュアルを参照してください。

4.3.5 RD エリアの容量の確保

HiRDB を使用する場合、メッセージの送受信を長時間繰り返すと、HiRDB で使用できる RD エリアの容量が徐々に減少します。RD エリアの容量が減少した場合は、再編成や使用中空きページの解放を行ない、容量を確保してください。再編成や使用中空きページの解放の方法については、マニュアル「HiRDB システム運用ガイド」を参照してください。

4.3.6 管理情報テーブルの一覧

Cosminexus RM の管理情報テーブルは、メッセージを格納するキューを保存するテーブルと管理情報を保存するテーブルによって構成されます。

管理情報テーブルを使用するのに必要な、構成情報（テーブルの個数、列数、行数、名称規則、可変長文字列数、データ長、データ型、キー名、キー長）について次の表に示します。

表 4-2 管理情報テーブルの一覧（テーブルの個数、列数、行数、名称規則）

項番	種類	個数	列数	行数	名称規則
1	システム管理情報テーブル	1	10	1	次に示す文字列を順に連結した名称です。 <ul style="list-style-type: none"> <RMSystemName プロパティ指定値> "_SYSTEMINFORMATION"
2	キュー情報テーブル	1	23	最大キュー数	次に示す文字列を順に連結した名称です。 <ul style="list-style-type: none"> <RMSystemName プロパティ指定値> "_QUEUEINFORMATION"

4. Cosminexus RM (永続版リソースアダプタ) の運用

項番	種類	個数	列数	行数	名称規則
3	FIFO 情報テーブル	1	21	最大キュー数と最大通信用グループ数の総数	次に示す文字列を順に連結した名称です。 <ul style="list-style-type: none"> • <RMSystemName プロパティ指定値> • "_FIFOINFORMATION"
4	あて先情報テーブル	1	7	最大あて先数	次に示す文字列を順に連結した名称です。 <ul style="list-style-type: none"> • <RMSystemName プロパティ指定値> • "_ADDRESS_MAPPING"
5	メッセージ情報テーブル	永続キュー属性のローカルキューまたは永続キュー属性の転送キューの最大キュー数	21	永続キュー属性のローカルキューの最大メッセージ数とスレーバ実行間隔内で登録される最大メッセージ数または永続キュー属性の転送キューの最大メッセージ数の総数	次に示す文字列を順に連結した名称です。 <ul style="list-style-type: none"> • <RMSystemName プロパティ指定値> • "_MSG_" • <キュー名>
6	共用キュー受信用メッセージ情報テーブル	受信用共用キューの最大キュー数	3	受信用共用キューの最大メッセージ数	次に示す文字列を順に連結した名称です。 <ul style="list-style-type: none"> • <RMSystemName プロパティ指定値> • "_SHR_" • <キュー名> • "MG"
7	共用キュー受信用ライト管理テーブル	受信用共用キューの最大キュー数	4	1	次に示す文字列を順に連結した名称です。 <ul style="list-style-type: none"> • <RMSystemName プロパティ指定値> • "_SHR_" • <キュー名> • "WT"
8	共用キュー受信用リード管理テーブル	受信用共用キューの最大キュー数	4	1	次に示す文字列を順に連結した名称です。 <ul style="list-style-type: none"> • <RMSystemName プロパティ指定値> • "_SHR_" • <キュー名> • "RD"

注

列数の詳細については、表 4-4 を参照してください。

4. Cosminexus RM (永続版リソースアダプタ) の運用

表 4-3 管理情報テーブルの一覧 (テーブルの可変長文字列数, データ長, データ型, キー名, キー長)

項番	種類	可変長文字列数 ¹ (VARCHAR 256)	データ長 (バイト)	データ型 ²	キー名 ³	キー長 (バイト)
1	システム管理情報テーブル	5	1024	既定義型	-	-
2	キュー情報テーブル	3	1024		QUEUE_NAME	32
3	FIFO 情報テーブル	1 または 3	256 または 1024		FIFO_ID	256
4	あて先情報テーブル	3	1024		LOGICAL_ADDRESS	32
5	メッセージ情報テーブル	2 または 5	256 または 1024		FIFO_ID	256
					SEQUENCE_NO	20
					GROUP_NAME	256
6	共用キュー受信メッセージ情報テーブル	0	0		GROUP_MESSAGE_NUMBER	20
				MSG#	4	
7	共用キュー受信ライト管理テーブル	0	0	-	-	
8	共用キュー受信リード管理テーブル	0	0	-	-	

(凡例)

- : 該当しません。

注 1

HiRDB では VARCHAR 型, Oracle では VARCHAR2 型となります。

注 2

データ型の詳細については、表 4-4 を参照してください。

注 3

キー名は一意にしてください。

データ型および列数の詳細を次に示します。

表 4-4 管理情報テーブルの一覧 (データ型および列数の詳細)

項番	テーブル	HiRDB でのデータ型	Oracle でのデータ型	列数
1	システム管理情報テーブル	TIMESTAMP	DATE	2
		INTEGER	NUMBER(10)	2
		VARCHAR(128)	VARCHAR2(128)	1
		VARCHAR(1024)	VARCHAR2(1024)	5
2	キュー情報テーブル	TIMESTAMP	DATE	2
		INTEGER	NUMBER(10)	6
		VARCHAR(20)	VARCHAR2(20)	6
		VARCHAR(32)	VARCHAR2(32)	4
		VARCHAR(64)	VARCHAR2(64)	1
		VARCHAR(128)	VARCHAR2(128)	1
		VARCHAR(1024)	VARCHAR2(1024)	3
3	FIFO 情報テーブル	TIMESTAMP	DATE	2
		INTEGER	NUMBER(10)	4
		VARCHAR(20)	VARCHAR2(20)	8
		VARCHAR(32)	VARCHAR2(32)	1
		VARCHAR(256)	VARCHAR2(256)	1
		VARCHAR(1024)	VARCHAR2(1024)	3
		BINARY(10000000)	BLOB	2
4	あて先情報テーブル	VARCHAR(16)	VARCHAR2(16)	2
		VARCHAR(32)	VARCHAR2(32)	1
		VARCHAR(512)	VARCHAR2(512)	1
		VARCHAR(1024)	VARCHAR2(1024)	3
5	メッセージ情報テーブル	INTEGER	NUMBER(10)	4
		VARCHAR(20)	VARCHAR2(20)	8
		VARCHAR(128)	VARCHAR2(128)	1
		VARCHAR(256)	VARCHAR2(256)	2
		VARCHAR(1024)	VARCHAR2(1024)	5
		BINARY(2147483647)	LONG RAW	1

4. Cosminexus RM (永続版リソースアダプタ) の運用

項番	テーブル	HiRDB でのデータ型	Oracle でのデータ型	列数
6	共用キュー受信用メッセージ情報テーブル	INTEGER	-	1
		BINARY(n)	-	1
		BINARY(512)	-	1
7	共用キュー受信用ライト管理テーブル	INTEGER	-	2
		SMALLINT	-	1
		BINARY(256)	-	1
8	共用キュー受信用リード管理テーブル	INTEGER	-	1
		SMALLINT	-	1
		BINARY(256)	-	2

(凡例)

- : 該当しません。

注

n は、ユーザが受信用共用キュー作成時に指定したメッセージ長です。

(1) 管理情報テーブルの作成方法

管理情報テーブルを作成するには、SQL ファイルまたはコマンドを実行します。管理情報テーブルの作成方法について、次の表に示します。

表 4-5 管理情報テーブルの作成方法

項番	種類	作成方法
1	システム管理情報テーブル	テーブル作成用 SQL ファイルを実行して作成します。管理情報テーブルの作成については、HiRDB の場合は「3.4.1(3) Cosminexus RM の管理情報テーブルの作成」を、Oracle の場合は「3.4.2(3) Cosminexus RM の管理情報テーブルの作成」を参照してください。
2	キュー情報テーブル	
3	FIFO 情報テーブル	
4	あて先情報テーブル	
5	メッセージ情報テーブル	hrmmkque コマンド (-t オプションに local または transmit を指定し、かつ -m オプションで persistent を指定する場合) を実行して作成します。hrmmkque コマンドについては、「8.3.17 hrmmkque (ローカルキューの作成)」および「8.3.20 hrmmkque (転送キューの作成)」を参照してください。

項番	種類	作成方法
6	共用キュー受信用メッセージ情報テーブル	hrmmkque コマンド (-t オプションに shr_receive を指定する場合) を実行して作成します。hrmmkque コマンドについては、「8.3.18 hrmmkque (受信用共用キューの作成)」を参照してください。
7	共用キュー受信用ライト管理テーブル	
8	共用キュー受信用リード管理テーブル	

(2) 管理情報テーブルの削除方法

管理情報テーブルを削除するには、SQL ファイルまたはコマンドを実行します。管理情報テーブルの削除方法について、次の表に示します。

表 4-6 管理情報テーブルの削除方法

項番	種類	削除方法
1	システム管理情報テーブル	テーブル削除用 SQL ファイルを実行して削除します。管理情報テーブルの削除については、「4.3.2(1) テーブル削除用 SQL ファイルの使用」を参照してください。
2	キュー情報テーブル	
3	FIFO 情報テーブル	
4	あて先情報テーブル	
5	メッセージ情報テーブル	hrmdelque コマンドを実行して削除します。hrmdelque コマンドについては、「8.3.8 hrmdelque (キューの削除)」を参照してください。
6	共用キュー受信用メッセージ情報テーブル	
7	共用キュー受信用ライト管理テーブル	
8	共用キュー受信用リード管理テーブル	

4.3.7 アプリケーション認証による DB アクセス設定

アプリケーション認証を使うと、Cosminexus RM の初期設定を行った DBA 権限を持つユーザ (DBA ユーザ) 以外のユーザ (一般ユーザ) も、Cosminexus RM にアクセスできるようになります。

アプリケーション認証を利用するには、DB に格納した Cosminexus RM の管理情報テーブルごとに、一般ユーザに適切なアクセス権限を与える必要があります。

ユーザに与えるアクセス権限の種類を次の表に示します。

4. Cosminexus RM (永続版リソースアダプタ) の運用

表 4-7 アクセス権限の種類

項番	アクセス権限の種類	説明
1	SELECT 権限	テーブルの行を参照できる
2	INSERT 権限	テーブルに行を追加できる
3	DELETE 権限	テーブルから行を削除できる
4	UPDATE 権限	テーブルの行を更新できる

(a) HiRDB の場合

DBA ユーザ権限を持つユーザ (DBA ユーザ) が、アプリケーション認証によって Cosminexus RM のテーブルにアクセスするユーザ (一般ユーザ) に権限を与えるには、次の SQL 文を実行します。

```
GRANT CONNECT TO <一般ユーザ> IDENTIFIED BY <一般ユーザのパスワード>;  
GRANT SELECT, INSERT, DELETE, UPDATE  
ON <DBAユーザ>.<管理情報テーブル名> TO <一般ユーザ>;
```

ユーザ権限の設定に関する詳細は、マニュアル「HiRDB システム運用ガイド」を参照してください。

(b) Oracle の場合

DBA ユーザ権限を持つユーザ (DBA ユーザ) が、アプリケーション認証によって Cosminexus RM のテーブルにアクセスするユーザ (一般ユーザ) に権限を与えるには、次の SQL 文を実行します。

```
CREATE USER <一般ユーザ> IDENTIFIED BY <一般ユーザのパスワード>;  
GRANT SELECT, INSERT, DELETE, UPDATE  
ON <DBAユーザ>.<管理情報テーブル名> TO <一般ユーザ>;
```

ユーザ権限の設定に関する詳細は、Oracle のマニュアルを参照してください。

4.4 PRF トレースファイルの運用 (永続版リソースアダプタの場合)

Cosminexus の PRF トレースファイルを利用して、Cosminexus RM の性能を解析できます。

PRF トレースファイルの運用方法、取得レベル、および編集について説明します。

4.4.1 PRF トレースファイルの運用方法

PRF トレースを取得するには、Cosminexus Performance Tracer (以降、パフォーマンストレーサと呼びます) をインストールしておく必要があります。パフォーマンストレーサは、J2EE サーバの起動に合わせて起動するため、Cosminexus 運用管理ドメインや J2EE サーバでの設定が必要となります。これらの設定は Cosminexus Management Server を利用して実施します。Cosminexus Management Server での設定手順を次に示します。なお、設定方法の詳細については、マニュアル「Cosminexus 運用管理操作ガイド」を参照してください。

1. パフォーマンストレーサの追加
Cosminexus 運用管理ドメインで、パフォーマンストレーサを追加します。
2. パフォーマンストレーサの設定
論理サーバの環境設定で、パフォーマンストレーサの設定をします。
3. J2EE サーバで利用するパフォーマンストレーサの設定
論理サーバの環境設定で、J2EE サーバで利用するパフォーマンストレーサを選択します。

4.4.2 PRF トレースファイルの取得レベル

PRF トレースファイルの取得レベルには標準レベルと詳細レベルがあり、パフォーマンストレーサに PRF トレース取得レベルを設定できます。Cosminexus RM では、標準レベルの場合、主にアプリケーションインタフェースでのトレース情報を取得し、詳細レベルの場合、さらに内部インタフェースのトレース情報を取得します。

PRF トレース取得レベルは、パフォーマンストレーサの起動中に任意のタイミングで変更できます。PRF トレース取得レベルの変更方法については、マニュアル「Cosminexus システム運用ガイド」を参照してください。

4.4.3 PRF トレースファイルの編集

PRF トレースはバイナリ形式で出力されるため、cprfed コマンドで編集する必要があります。cprfed コマンドの詳細については、マニュアル「Cosminexus リファレンス コマ

4. Cosminexus RM (永続版リソースアダプタ) の運用

ンド編」を参照してください。また、PRF トレースの出力については、「9.1.6 PRF トレース」を参照してください。

4.5 Cosminexus RM 運用時の注意事項 (永続版リソースアダプタの場合)

永続版リソースアダプタを使用する場合の、Cosminexus RM の運用時の注意事項について説明します。

4.5.1 Windows Vista 使用時の注意事項

Windows Vista で、Cosminexus RM のシステムを構築、運用する場合の注意事項について説明します。

(1) Cosminexus RM が提供するコマンド使用時の注意事項

Cosminexus RM が提供するコマンドは、管理者特権で実行する必要があります。

Cosminexus RM が提供するコマンドは、「管理者：コマンドプロンプト」で実行してください。

「管理者：コマンドプロンプト」は、Windows Vista で提供されている機能を使用して起動してください。起動方法の例を次に示します。

1. [スタート] ボタンをクリックします。
2. [プログラム] - [アクセサリ] を選択します。
3. [コマンド プロンプト] を右クリックして、[管理者として実行] をクリックします。
管理者のパスワードまたは確認を求められた場合は、画面の指示に従って、パスワードを入力するか、または確認情報を提供してください。

(2) JIS X0213:2004 に含まれる Unicode の補助文字を使用する場合の注意事項

Windows Vista でサポートされた JIS X0213:2004 の第三水準および第四水準の文字の一部には、Unicode の補助文字が含まれます。Unicode の補助文字とは、基本多言語面以外の文字 (Unicode のコードポイントが U+10000 ~ U+10FFFF の範囲の文字) のことです。UTF-16 エンコーディングでは、サロゲートペアとして表されます。

Unicode の補助文字を使用する場合の注意事項を次に示します。

(a) リクエストで使用する場合の注意事項

Cosminexus RM に対して、Internet Explorer 7 などのクライアントから Unicode の補助文字を含むリクエストを送信した場合、Unicode の補助文字は、ログや PRF トレースに正しく出力されません。ただし、その場合も、Unicode の補助文字以外の文字は、ログや PRF トレースに正しく出力されます。

また、リクエストに Unicode の補助文字が含まれる場合も、アプリケーションは正しく

4. Cosminexus RM (永続版リソースアダプタ) の運用

動作します。

リクエストでの Unicode の補助文字の使用を制限したい場合には、アプリケーションでの対応などを検討してください。

(b) 環境構築 / 運用時の注意事項

Cosminexus RM のシステムを構築、運用する場合、およびアプリケーションやリソースをデプロイする場合に使用する定義に、Unicode の補助文字は使用できません。

Unicode の補助文字を使用できない定義の例を示します。

- EAR, WAR, JAR, EJB-JAR, サブレット, JSP, クラス, メソッド, 引数, または変数の名称
- DD 内の各種定義
- システムのインストール先の指定値
- そのほか、各種定義ファイルの設定値

4.5.2 永続版リソースアダプタと非永続版リソースアダプタを切り替える場合の注意事項

永続版リソースアダプタから非永続版リソースアダプタに切り替える場合、または非永続版リソースアダプタから永続版リソースアダプタに切り替える場合、Cosminexus の提供するリソースアダプタバージョンアップコマンドによる更新はできません。永続版リソースアダプタと非永続版リソースアダプタを切り替えるには、切り替え前のリソースアダプタのアンデプロイ (cjundeployrar) とリソース削除 (cjdeleteres) を実行し、新しく切り替え後のリソースアダプタのインポート (cjimportres) とデプロイ (cjdeployrar) を実行してください。

切り替え前のリソースアダプタで作成したキューや定義情報は、切り替え後のリソースアダプタで使用できません。切り替え後のリソースアダプタの仕様に従って再定義する必要があります。リソースアダプタの属性ファイル (Connector 属性ファイル) は、切り替え後のリソースアダプタを J2EE サーバにインポート (またはデプロイ) したあと、Cosminexus の属性ファイル取得 / 設定コマンド cjgetresprop / cjsetresprop (または cjgetrarprop / cjsetrarprop) で設定し直してください。

Cosminexus RM 01-03 より古い永続版リソースアダプタから Cosminexus RM 01-03 の非永続版リソースアダプタに切り替える場合、または Cosminexus RM 01-03 より古い非永続版リソースアダプタから Cosminexus RM 01-03 の永続版リソースアダプタに切り替える場合、環境変数で設定している HRMDIR のパスを Cosminexus RM 01-03 のインストールディレクトリに変更してください。また、環境変数の PATH に切り替え前の古いリソースアダプタのコマンド格納ディレクトリを指定している場合は、切り替え後の新しいインストールディレクトリのコマンド格納ディレクトリ (<Cosminexus RM 01-03 インストールディレクトリ>%bin) に変更してください。

4.5.3 Cosminexus RM が動作するマシンの時刻設定の注意事項

Cosminexus RM が動作するマシンの時刻を、NTP ソフトなどを使用して進めたり戻したりしないでください。時刻を操作した場合の動作は保証されません。

5

Cosminexus RM (非永続版リソースアダプタ) の運用

Cosminexus RM のアプリケーションを開始するには、あらかじめ Cosminexus RM を開始しておく必要があります。

Cosminexus RM を停止するには、あらかじめアプリケーションを停止しておく必要があります。

この章では、非永続版リソースアダプタを使用する場合の、Cosminexus RM およびアプリケーションの開始と停止、ローカルキューの運用などについて説明します。

-
- 5.1 Cosminexus RM とアプリケーションの開始と停止 (非永続版リソースアダプタの場合)
 - 5.2 ローカルキューの運用 (非永続版リソースアダプタの場合)
 - 5.3 PRF トレースファイルの運用 (非永続版リソースアダプタの場合)
 - 5.4 Cosminexus RM 運用時の注意事項 (非永続版リソースアダプタの場合)
-

5.1 Cosminexus RM とアプリケーションの開始と停止 (非永続版リソースアダプタの場合)

非永続版リソースアダプタを使用する場合の、Cosminexus RM とアプリケーションの開始手順および停止手順について説明します。

5.1.1 Cosminexus RM の開始 (非永続版リソースアダプタの場合)

Cosminexus RM を開始するには、あらかじめプロパティのカスタマイズとデプロイを完了させている必要があります。詳細については、「3.5.3 Cosminexus RM のプロパティ定義 (非永続版リソースアダプタの場合)」を参照してください。また、Cosminexus RM の開始時に使用するサーバ管理コマンドについては、マニュアル「Cosminexus アプリケーション設定操作ガイド」を参照してください。

Cosminexus RM を開始する手順を次に示します。

1. J2EE サーバの開始

Cosminexus を J2EE サーバモードの 1.4 モードで開始します。また、アプリケーションの要件に合わせて、必要な Cosminexus のサービスを開始してください。

2. Cosminexus RM の開始

サーバ管理コマンドを使用して、リソースアダプタとして Cosminexus RM を開始します。

注意

- 非永続版リソースアダプタの場合、Cosminexus RM が正常に開始すると、実行状態になります。
- 非永続版リソースアダプタの場合、起動時にキュー作成ファイルの読み込みや解析で続行できないエラーが発生すると、閉塞状態で起動します。
- Connector 属性ファイルの <transaction-support> タグに LocalTransaction または NoTransaction を指定した場合、Cosminexus RM が開始状態になっても、実際には開始処理に失敗していることがあります。このときにアプリケーションを開始すると Cosminexus RM がコネクションを取得する契機でエラーとなります。このため、Cosminexus RM が正常に開始していることを Cosminexus のログメッセージで確認してください。Cosminexus RM が正常に開始している場合、ログメッセージとして KFRM01009-I が表示されます。
- Cosminexus RM の開始中は、Cosminexus RM が使用しているキュー定義ファイルおよびキュー作成ファイルを削除したり、読み込みができなくなったりするようなアクセス権限の変更は行わないでください。

5.1.2 アプリケーションの開始 (非永続版リソースアダプタの場合)

アプリケーションを開始するには、あらかじめ Cosminexus RM が開始されている必要があります。各手順で使用するサーバ管理コマンドおよび各属性ファイルの詳細については、マニュアル「Cosminexus アプリケーション設定操作ガイド」およびマニュアル「Cosminexus リファレンス 定義編」を参照してください。

アプリケーションを開始する手順を次に示します。

1. アプリケーションのインポート
サーバ管理コマンドを使用して、Cosminexus RM のアプリケーションをインポートします。
2. J2EE アプリケーションのプロパティ設定
テキストエディタを使って、Session Bean 属性ファイル、Entity Bean 属性ファイル、WAR 属性ファイル、または MessageDrivenBean 属性ファイルを編集して、リソースアダプタのリファレンス定義、リソース環境のリファレンス定義およびメッセージ参照の設定項目を設定します。
3. アプリケーションの開始
サーバ管理コマンドを使用して、アプリケーションを開始します。

5.1.3 Cosminexus RM の停止 (非永続版リソースアダプタの場合)

サーバ管理コマンドを使用して、アプリケーションを停止させてから、Cosminexus RM を停止させます。サーバ管理コマンドについては、マニュアル「Cosminexus アプリケーション設定操作ガイド」を参照してください。

Cosminexus RM を停止する手順を次に示します。

1. アプリケーションの停止
サーバ管理コマンドを使用して、アプリケーションを停止します。一つの Cosminexus RM を利用する複数のアプリケーションがある場合はすべて停止します。
2. Cosminexus RM の停止
サーバ管理コマンドを使用して、Cosminexus RM を停止します。
3. J2EE サーバの停止
Cosminexus システムを使用しない場合は、J2EE サーバと Cosminexus のサービスを停止します。

5.1.4 Cosminexus RM の状態遷移 (非永続版リソースアダプタの場合)

Cosminexus システムにとって、Cosminexus RM には未デプロイ状態、デプロイ済み状態、およびリソースアダプタ開始状態の三つの状態があります。また、非永続版リソースアダプタを使用する場合、リソースアダプタ開始状態の Cosminexus RM の内部状態として、実行状態、閉塞状態および開始中状態があります。なお、非永続版リソースアダプタには、管理状態はありません。

Cosminexus RM の状態について次に説明します。

実行状態

アプリケーションにサービスを提供する状態です。

閉塞状態

Cosminexus RM 内部のメモリ状態不正などによって、処理の続行ができなくなった状態です。アプリケーションにサービスは提供されなくなります。

開始中状態

リソースアダプタを開始して、実行状態に移行するまでの一時的な状態です。

(1) 状態遷移

非永続版リソースアダプタを使用する場合の Cosminexus RM の状態遷移について、次の図に示します。

図 5-1 非永続版リソースアダプタを使用する場合の Cosminexus RM の状態遷移

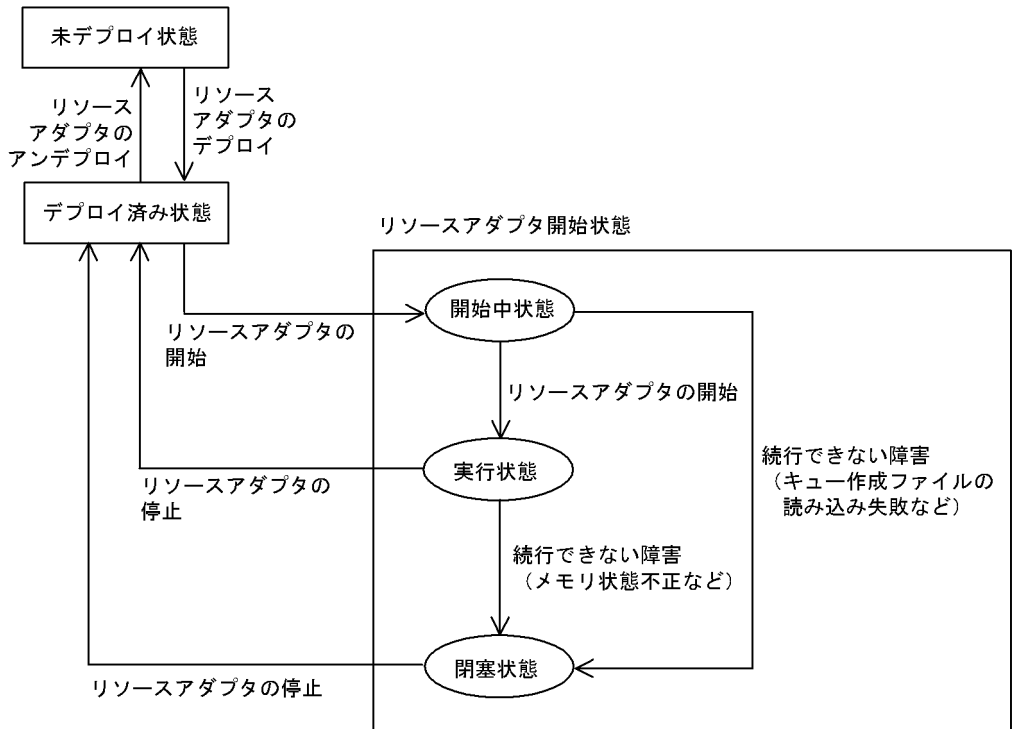

(凡例)
 □ : 状態
 ○ : Cosminexus RMの内部状態

5.2 ローカルキューの運用 (非永続版リソースアダプタの場合)

5.2.1 ローカルキューの操作方法

Cosminexus RM の非永続版リソースアダプタを開始すると、キュー作成ファイルを基にローカルキューが作成されます。Cosminexus RM が実行状態に移行すると、メッセージの送受信ができます。

非永続版リソースアダプタを使用する場合のローカルキューの操作について次に説明します。

キューの追加, 削除, および属性変更をする場合

キュー作成ファイルを編集し, Cosminexus RM を再起動してください。非永続版リソースアダプタでは非永続キューだけを提供するため, Cosminexus RM を再起動するとすべてのメッセージがなくなります。キュー作成ファイルの詳細については, 「3.5.1 キュー作成ファイルの作成」を参照してください。

キュー情報の表示, メッセージの表示, メッセージの削除をする場合

次に示すコマンドを実行してください。コマンドの詳細については, 「8. コマンドリファレンス」を参照してください。

- hrmlsque (キュー情報の表示)
- hrmlsmmsg (メッセージの表示)
- hrmdelmsg (メッセージの削除)

5.2.2 ローカルキューの状態遷移 (非永続版リソースアダプタの場合)

キューには, 通常状態, 抑止状態 (一部抑止状態および完全抑止状態) があります。キューの抑止状態は, 特定のキューに対してメッセージの送受信を抑止する場合などに利用します。

キューの状態について次に説明します。

通常状態

正常に使用できる状態です。

一部抑止状態

メッセージの送受信が一部抑止されている状態です。指定するキューの種類によって, 抑止される形態が異なります。キューの種類と抑止される形態については, 「8.3.27(3) オプション」を参照してください。

完全抑止状態

メッセージの送受信が完全に抑止されている状態です。指定するキューの種類に応

じて、抑止できる形態をすべて抑止します。

キューの状態遷移を次の図に示します。

図 5-2 キューの状態遷移

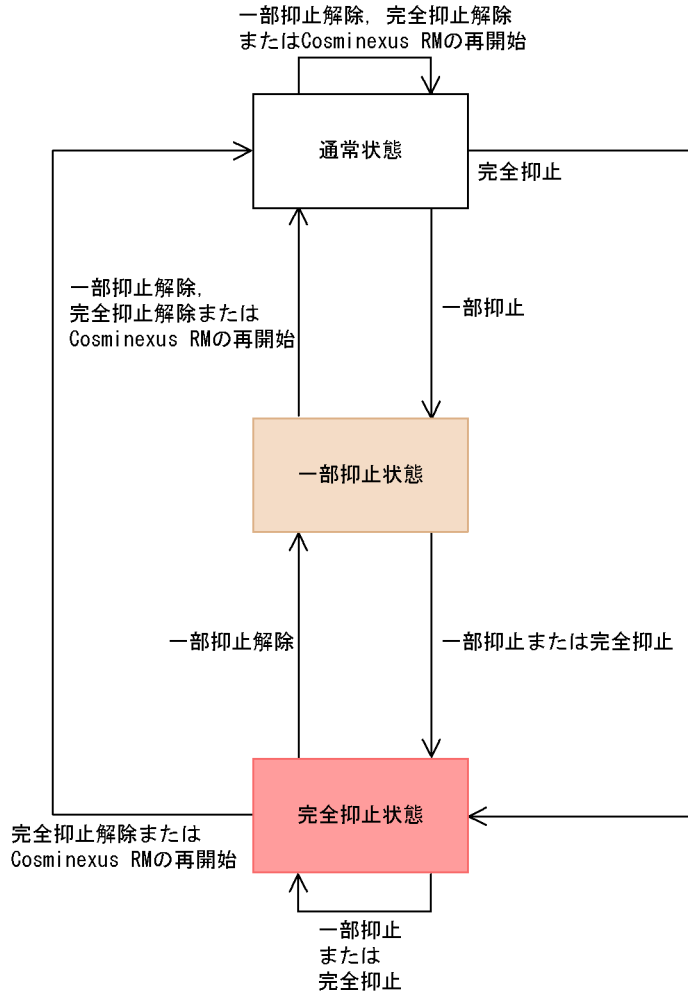

5.3 PRF トレースファイルの運用 (非永続版リソースアダプタの場合)

Cosminexus の PRF トレースファイルを利用して、Cosminexus RM の性能を解析できます。

PRF トレースを取得するには、Cosminexus Performance Tracer (以降、パフォーマンストレーサと呼びます) をインストールしておく必要があります。パフォーマンストレーサは、J2EE サーバの起動に合わせて起動するため、Cosminexus 運用管理ドメインや J2EE サーバでの設定が必要となります。これらの設定は Cosminexus Management Server を利用して実施します。設定手順、および設定内容の詳細については、「4.4 PRF トレースファイルの運用 (永続版リソースアダプタの場合)」を参照してください。

5.4 Cosminexus RM 運用時の注意事項 (非永続版リソースアダプタの場合)

非永続版リソースアダプタを使用する場合の、Cosminexus RM の運用時の注意事項について説明します。

5.4.1 Windows Vista 使用時の注意事項

Windows Vista で、Cosminexus RM のシステムを構築、運用する場合の注意事項について説明します。

(1) Cosminexus RM が提供するコマンド使用時の注意事項

Cosminexus RM が提供するコマンドは、管理者特権で実行する必要があります。

Cosminexus RM が提供するコマンドは、「管理者：コマンドプロンプト」で実行してください。

「管理者：コマンドプロンプト」は、Windows Vista で提供されている機能を使用して起動してください。起動方法の例を次に示します。

1. [スタート] ボタンをクリックします。
2. [プログラム] - [アクセサリ] を選択します。
3. [コマンド プロンプト] を右クリックして、[管理者として実行] をクリックします。
管理者のパスワードまたは確認を求められた場合は、画面の指示に従って、パスワードを入力するか、または確認情報を提供してください。

(2) JIS X0213:2004 に含まれる Unicode の補助文字を使用する場合の注意事項

Windows Vista でサポートされた JIS X0213:2004 の第三水準および第四水準の文字の一部には、Unicode の補助文字が含まれます。Unicode の補助文字とは、基本多言語面以外の文字 (Unicode のコードポイントが U+10000 ~ U+10FFFF の範囲の文字) のことです。UTF-16 エンコーディングでは、サロゲートペアとして表されます。

Unicode の補助文字を使用する場合の注意事項を次に示します。

(a) リクエストで使用する場合の注意事項

Cosminexus RM に対して、Internet Explorer 7 などのクライアントから Unicode の補助文字を含むリクエストを送信した場合、Unicode の補助文字は、ログや PRF トレースに正しく出力されません。ただし、その場合も、Unicode の補助文字以外の文字は、ログや PRF トレースに正しく出力されます。

また、リクエストに Unicode の補助文字が含まれる場合も、アプリケーションは正しく

5. Cosminexus RM (非永続版リソースアダプタ) の運用

動作します。

リクエストでの Unicode の補助文字の使用を制限したい場合には、アプリケーションでの対応などを検討してください。

(b) 環境構築 / 運用時の注意事項

Cosminexus RM のシステムを構築、運用する場合、およびアプリケーションやリソースをデプロイする場合に使用する定義に、Unicode の補助文字は使用できません。

Unicode の補助文字を使用できない定義の例を示します。

- EAR, WAR, JAR, EJB-JAR, サブレット, JSP, クラス, メソッド, 引数, または変数の名称
- DD 内の各種定義
- システムのインストール先の指定値
- そのほか, 各種定義ファイルの設定値

5.4.2 永続版リソースアダプタと非永続版リソースアダプタを切り替える場合の注意事項

永続版リソースアダプタから非永続版リソースアダプタに切り替える場合、または非永続版リソースアダプタから永続版リソースアダプタに切り替える場合、Cosminexus の提供するリソースアダプタバージョンアップコマンドによる更新はできません。永続版リソースアダプタと非永続版リソースアダプタを切り替えるには、切り替え前のリソースアダプタのアンデプロイ (cjundeployrar) とリソース削除 (cjdeleteres) を実行し、新しく切り替え後のリソースアダプタのインポート (cjimportres) とデプロイ (cjdeployrar) を実行してください。

切り替え前のリソースアダプタで作成したキューや定義情報は、切り替え後のリソースアダプタで使用できません。切り替え後のリソースアダプタの仕様に従って再定義する必要があります。リソースアダプタの属性ファイル (Connector 属性ファイル) は、切り替え後のリソースアダプタを J2EE サーバにインポート (またはデプロイ) したあと、Cosminexus の属性ファイル取得 / 設定コマンド cjgetresprop / cjsetresprop (または cjgetrarprop / cjsetrarprop) で設定し直してください。

Cosminexus RM 01-03 より古い永続版リソースアダプタから Cosminexus RM 01-03 の非永続版リソースアダプタに切り替える場合、または Cosminexus RM 01-03 より古い非永続版リソースアダプタから Cosminexus RM 01-03 の永続版リソースアダプタに切り替える場合、環境変数で設定している HRMDIR のパスを Cosminexus RM 01-03 のインストールディレクトリに変更してください。また、環境変数の PATH に切り替え前の古いリソースアダプタのコマンド格納ディレクトリを指定している場合は、切り替え後の新しいインストールディレクトリのコマンド格納ディレクトリ (<Cosminexus RM 01-03 インストールディレクトリ>%bin) に変更してください。

5.4.3 Cosminexus RM が動作するマシンの時刻設定の注意事項

Cosminexus RM が動作するマシンの時刻を、NTP ソフトなどを使用して進めたり戻したりしないでください。時刻を操作した場合の動作は保証されません。

6

コンフィグレーションプロパティ

Cosminexus RM および DB Connector for Cosminexus RM を開始するには、ユーザの環境に合わせてコンフィグレーションプロパティを設定する必要があります。
この章では、Cosminexus RM および DB Connector for Cosminexus RM のコンフィグレーションプロパティの詳細について説明します。

-
- 6.1 Cosminexus RM のコンフィグレーションプロパティの一覧
 - 6.2 Cosminexus RM のコンフィグレーションプロパティの詳細説明
 - 6.3 DB Connector for Cosminexus RM のコンフィグレーションプロパティの一覧
-

6.1 Cosminexus RM のコンフィグレーションプロパティの一覧

コンフィグレーションプロパティは Cosminexus RM の動作内容を指定するプロパティです。プロパティを定義したら、サーバ管理コマンドを使用して、Cosminexus RM をインポートします。そのあと、プロパティを設定します。プロパティ定義の詳細については、永続版リソースアダプタの場合は「3.4.5 Cosminexus RM のプロパティ定義（永続版リソースアダプタの場合）」を、非永続版リソースアダプタの場合は「3.5.3 Cosminexus RM のプロパティ定義（非永続版リソースアダプタの場合）」を参照してください。

Cosminexus RM が提供するコンフィグレーションプロパティの一覧について、次の表に示します。

表 6-1 Cosminexus RM のコンフィグレーションプロパティの一覧

項番	プロパティ名	設定内容	永続版リソースアダプタでの指定	非永続版リソースアダプタでの指定
1	RMSystemName	システム名		
2	RMLinkedDBConnectorName	連携する DB Connector の表示名		×
3	QueueMakeFileName	キュー作成ファイルの場所	×	
4	QueueConfigFileName	キュー定義ファイルの場所	1	1
5	RMDeadMessageQueueName	デッドメッセージキュー名		×
6	RMWaitRestoration	キュー定義ファイル未使用時の Cosminexus RM 開始時の復元完了待ち合わせの有無	2	×
7	RMStartTimeout	Cosminexus RM 開始処理のタイムアウト時間（無限待ちの回避）	3	×
8	RMAssociateJDBCFlag	DB Connector とのコネクション共有の利用有無		×
9	RMSweepTimerInterval	メッセージ削除処理の実行間隔		
10	RMDeleteMessageImmediately	メッセージ即時削除の利用有無		×
11	RMPassByReference	メッセージ送受信時の参照渡し方式の利用の有無		
12	RMMaxDeliveryNum	配達回数の最大値		
13	RMMethodTraceLevel	メソッドトレースの出力レベル		
14	RMLineTraceLevel	回線トレースの出力レベル		×

項番	プロパティ名	設定内容	永続版リソースアダプタでの指定	非永続版リソースアダプタでの指定
15	RMLogTraceFileNum	トレースファイルの最大面数		
16	RMLogTraceFileSize	トレースファイルのファイルサイズ		
17	RMSHConnectFlag	共用キューを使用して複数システム間でのアプリケーション連携をする場合の受信用共用キューの有無		×
18	RMSHPort	共用キューを使用して複数システム間でのアプリケーション連携をする場合のイベント受信用ポート番号	4	×
19	RMSHRecoveryTimerInterval	共用キューを使用して複数システム間でのアプリケーション連携をする場合のリカバリスレッド監視間隔	4	×
20	RMTRConnectFlag	キュー間転送の使用有無		×
21	RMTRSendThreadNum	送信スレッドの起動数	5	×
22	RMTRResendInterval1Num	再送間隔 1 での再送回数	5	×
23	RMTRResendInterval1	再送間隔 1	5	×
24	RMTRResendInterval2	再送間隔 2	5	×
25	RMTRResendTimerInterval	再送タイマ監視間隔	5	×
26	RMTRPendingNotifyInterval	滞留メッセージの監視時間	5	×
27	RMTRTransferControlDir	クライアント定義ファイルが格納されているディレクトリのパス	5	×
28	RMAutoDeleteMessage	デッドメッセージキュー未使用時の無効メッセージ自動削除の有無		×

(凡例)

- : 必ず指定します。
- : 必要に応じて指定します。
- × : 指定不要です。

注 1

キュー定義ファイルを使用する場合、QueueConfigFileName プロパティは必須です。キュー定義ファイルを使用しない場合は、QueueConfigFileName プロパティを省略するか、プロパティの値を空にしてください。

注 2

キュー定義ファイルを使用する場合、RMWaitRestoration プロパティは無視されます。

注 3

キュー定義ファイルを使用する場合、または RMWaitRestoration プロパティに false を指定する場合、RMStartTimeout プロパティは無視されます。

6. コンフィグレーションプロパティ

注 4

RMSHConnectFlag プロパティに false を指定する場合、これらのプロパティは無視されます。

注 5

RMTRConnectFlag プロパティに false を指定する場合、これらのプロパティは無視されます。

6.2 Cosminexus RM のコンフィグレーションプロパティの詳細説明

各コンフィグレーションプロパティの詳細について説明します。

(1) RMSystemName = システム名

~ <先頭が英字の 1 ~ 3 文字の大文字英字または数字 : java.lang.String >

Cosminexus RM が連携するシステム全体で一意的なシステム名を指定します。このプロパティは必須です。

このプロパティの指定がない場合や空白を指定している場合、Cosminexus RM の開始時にエラーが発生します。

(2) RMLinkedDBConnectorName = 連携する DB Connector の表示名

~ <文字列 : java.lang.String > ((1 ~ 128))

連携する DB Connector の表示名を指定します。このプロパティは必須です。

プロパティが省略された場合や、プロパティに指定した表示名の DB Connector が起動していない場合、起動に失敗します。

(3) QueueMakeFileName = キュー作成ファイルの場所

~ <文字列 : java.lang.String >

キュー作成ファイル名を絶対パスで指定します。非永続版リソースアダプタではこのプロパティは必須です。永続版リソースアダプタではこのプロパティは指定不要です。

非永続版リソースアダプタでこのプロパティの指定がない場合、または指定したキュー作成ファイルの読み取りに失敗した場合、Cosminexus RM の開始時にエラーが発生します。

キュー作成ファイルの詳細については、「3.5.1 キュー作成ファイルの作成」を参照してください。

(4) QueueConfigFileName = キュー定義ファイルの場所

~ <文字列 : java.lang.String >

キュー定義ファイル名を絶対パスで指定します。

このプロパティは、キュー定義ファイルを使用する場合は必須です。キュー定義ファイルを使用しない場合はこのプロパティを省略するか、プロパティの値を空にしてください。

6. コンフィグレーションプロパティ

キュー定義ファイルを使用しない場合、キュー作成時に指定した表示名に従って生成されたキューの識別名が JNDI ネーミングサービスに登録されます。

指定したキュー定義ファイルの読み取りに失敗した場合、Cosminexus RM の開始時にエラーが発生します。

キュー定義ファイルの詳細については、永続版リソースアダプタの場合、「3.4.4 キュー定義ファイルの作成（永続版リソースアダプタの場合）」を参照してください。非永続版リソースアダプタの場合、「3.5.2 キュー定義ファイルの作成（非永続版リソースアダプタの場合）」を参照してください。

(5) RMDeadMessageQueueName = デッドメッセージキュー名

～ < 1 ～ 20 文字の識別子 : java.lang.String >

デッドメッセージキューを使用する場合に、デッドメッセージキューとして使用するローカルキュー名を指定します。ローカルキュー以外のキュー名を指定する場合、Cosminexus RM の開始時にエラーが発生します。このプロパティの指定がない場合、または存在しないキュー名を指定した場合、デッドメッセージキューを使用できません。デッドメッセージキューとして使用するキューは、ユーザが hrmmkque コマンドでローカルキューとして作成してください。

なお、このプロパティを変更して別のローカルキューをデッドメッセージキューにする場合、変更前のデッドメッセージキューに格納されているメッセージをすべて削除してください。

キュー間転送では、転送できなかったメッセージは転送キューに蓄積されます。転送キュー内のメッセージが格納できる最大メッセージ数に達すると、転送キュー内のメッセージが減らないかぎり、新たにメッセージを転送キューに格納し送信できなくなります。

デッドメッセージキューを使用すると、転送できなかったメッセージを削除処理のタイミングで転送キューからデッドメッセージキューに移動できます。これによって、転送キューがいっぱいになるのを防止できます。

(6) RMWaitRestoration = Cosminexus RM 開始時の復元完了待ち合わせの有無

～ < java.lang.Boolean > ((true | false)) 《true》

キュー定義ファイルを使用しない場合に、Cosminexus RM を開始するときに非同期に実行する復元処理（DB に格納されているキュー情報を読み込みキューを復元すること）が完了するまで、Cosminexus RM の開始を待ち合わせるかどうかを指定します。

キュー定義ファイルを使用する場合、このプロパティは無視されます。

非永続版リソースアダプタの場合、Cosminexus RM の開始処理と復元処理を同期で実行しているためこのプロパティは使用しません。

このプロパティに true を指定した場合、復元処理の完了を待ち合わせて Cosminexus RM を開始します。false を指定した場合、復元処理の完了を待ち合わせないで Cosminexus RM を開始します。

このプロパティに true を指定した場合、Cosminexus RM の開始を待ち合わせることに より、次のような影響があります。

- Cosminexus RM とアプリケーションが開始している状態で Cosminexus を再起動したときに、DB からの復元処理に時間が掛かるとアプリケーションの開始処理の完了が遅くなります。
- Cosminexus が開始している状態で、Cosminexus RM を開始するときに、Cosminexus RM の復元処理に時間が掛かると、リソースアダプタの開始コマンドがタイムアウトすることがあります。
- DB ほか関連リソースにアクセスできないなど、Cosminexus RM が正常に開始完了（非閉塞状態で開始し、KFRM01009-I メッセージが出力される）できない環境で Cosminexus RM を開始すると、次のような現象が発生します。

表 6-2 Cosminexus RM を正常に開始完了できない環境で発生する現象

トランザクションサポートレベル	Cosminexus RM の開始時の環境	
	Cosminexus 再起動の延長の場合	Cosminexus 起動状態の場合
XATransaction	関連リソースに正常アクセスできるまで、または RMStartTimeout で指定した値に到達し開始処理のリトライがタイムアウトするまで、Cosminexus の開始処理が完了しません。	Cosminexus RM の開始処理が失敗します。
LocalTransaction, NoTransaction	関連リソースに正常アクセスできるまで、または RMStartTimeout で指定した値に到達し開始処理のリトライがタイムアウトするまで、Cosminexus の開始処理が完了しません。	関連リソースに正常アクセスできるまで、または RMStartTimeout で指定した値に到達し開始処理のリトライがタイムアウトするまで、Cosminexus RM の開始処理が完了しません。

Cosminexus または Cosminexus RM の開始を待っている状態で、開始処理を中断する場合は、cjstopsv コマンドに `-f` オプションを指定して J2EE サーバを強制停止してください。cjstopsv コマンドについては、マニュアル「Cosminexus リファレンス コマンド編」を参照してください。

このプロパティに false を指定した場合、タイミングによって次の現象が発生します。

- Cosminexus RM を利用するアプリケーションが JNDI ネーミングサービスからキューをロックアップするときに、ロックアップに失敗します（ただし、Message-driven Bean（MDB）を除きます）。なお、次の二つの条件を満たしている場合、アプリケーション開始時にキューのロックアップを実行します。
 - Stateless Session Bean でインスタンスプールの最小値が 1 以上である

6. コンフィグレーションプロパティ

- `ejbCreate()` メソッド内でキューのルックアップ処理を実装、または EJB のアノテーション機能によってキューを定義している

これらの条件を満たしている場合にキューのルックアップに失敗したときは、アプリケーションの開始が失敗しますので注意してください。

ルックアップについては、マニュアル「Cosminexus 機能解説」の JNDI 名前空間とルックアップについての記述を参照してください。

Stateless Session Bean については、マニュアル「Cosminexus 機能解説」を参照してください。

アノテーション機能については、マニュアル「Cosminexus 機能解説」を参照してください。

- Cosminexus RM を利用するアプリケーションを開始するときに、表示名に対応したキュー名を正しく取得できずにエラーとなり、アプリケーションの開始に失敗します。

このプロパティは省略できます。

(7) RMStartTimeout = Cosminexus RM 開始処理のタイムアウト時間

~ <数字 : java.lang.Integer > ((0 ~ 600)) 《60》(単位 : 秒)

このプロパティを設定することで、Cosminexus RM の開始処理を待ち合わせる場合、タイムアウトが発生するまで待つことを避けることができます。

非永続版リソースアダプタの場合、開始処理でリトライするエラー要因がないため、このプロパティは使用しません。

Cosminexus RM の開始時に非同期に実行する復元処理 (DB に格納されているキュー情報を読み込みキューを復元すること) が完了するまで Cosminexus RM の開始を待ち合わせる場合、開始処理失敗時のリトライをタイムアウトする時間を指定します。このプロパティは、RMWaitRestoration プロパティが true で、かつキュー定義ファイルを使用しないときにだけ有効となります。それ以外の場合、このプロパティの設定値は無視されタイムアウトしません。

このプロパティの値は、Cosminexus RM や Cosminexus RM を利用するアプリケーションを開始する場合、実行するコマンドなどがタイムアウトする時間よりも小さい値を指定することをお勧めします。値に 0 を指定したとき、Cosminexus RM の開始処理はタイムアウトしないため、開始処理が正常に完了する (非閉塞状態で開始し、KFRM01009-I メッセージが出力される) まで待ち合わせます。

なお、実際にタイムアウトする時間は、指定した値よりも数秒遅れることがあります。

タイムアウト後、Cosminexus RM は開始処理のリトライを中止し、システム閉塞状態で開始するため、Cosminexus RM 開始の待ち合わせは解除されます。この場合、Cosminexus または Cosminexus RM を停止し、正しい設定・環境で再度 Cosminexus RM を開始してください。

Cosminexus RM が開始処理に失敗しリトライするエラー要因を次の表に示します。

表 6-3 Cosminexus RM が開始処理に失敗しリトライするエラー要因

トランザクションサ ポートレベル	Cosminexus RM の開始時の環境	
	Cosminexus 再起動の延長の場合	Cosminexus 起動状態の場合
XATransaction	<ul style="list-style-type: none"> DB 停止しているなど一時的な障害 Cosminexus 再起動前と再起動後で接続先 DB の IP アドレスが変更されるような場合 	リトライするエラー要因はありません
LocalTransaction, NoTransaction	<ul style="list-style-type: none"> DB 停止しているなど一時的な障害 DB 接続に関する設定の誤り (ユーザ名・パスワードの不正など) 	<ul style="list-style-type: none"> DB 停止しているなど一時的な障害 DB 接続に関する設定の誤り (ユーザ名・パスワードの不正など)

このプロパティは省略できます。

(8) RMAssociateJDBCFlag=DB Connector とのコネクション共有機能の使用有無

```
~ < java.lang.Boolean > ((true | false)) 《true》
```

DB Connector とのコネクション共有機能を使用するかどうかを指定します。

DB Connector とのコネクション共有機能を使用する場合は true、使用しない場合は false を指定します。このプロパティが true の場合、非永続キューだけを利用していても、DB に対してトランザクション命令を発行します。非永続キューだけを利用する場合は false を指定します。ただし、このプロパティを false に設定すると、連携する DB Connector のコネクションは取得できないため、注意してください。

また、このプロパティを false に設定して HiRDB を XATransaction モードで利用する場合は、DB Connector のステートメントプールを利用しないでください。

(9) RMSweepTimerInterval = メッセージ削除処理の実行間隔

```
~ < 数字 : java.lang.Integer > ((60 ~ 86400)) 《600》 (単位 : 秒)
```

メッセージの削除処理を実行する間隔を指定します。

キューに登録されたメッセージをアプリケーションが読み出したときや、キュー上のメッセージが有効期間に達したとき、その時点ではメッセージは削除されません。RMSweepTimerInterval プロパティ指定値の間隔で実行されるメッセージ削除処理によって削除されます。

永続版リソースアダプタの場合

指定値が大きすぎるとメモリ使用量や DB のエリア使用量が増加し、小さすぎると DB アクセスが増加するので注意してください。また、転送キューを利用する場合、

6. コンフィグレーションプロパティ

転送に成功したメッセージはメッセージ削除処理によって削除されるまでキューに格納されたままなので、指定値を大きくし過ぎないように注意してください。

非永続版リソースアダプタの場合

指定値が大きすぎるとメモリ使用量が増加し、小さすぎると DB アクセス頻度に関係なく CPU に負荷の掛かる頻度が高くなります。

このプロパティは省略できます。

(10) RMDDeleteMessageImmediately = メッセージ即時削除の利用有無

~ < java.lang.Boolean > ((true | false)) 《false》

メッセージの取り出しで、キュー内のメッセージを配信済みの状態にしないで、すぐに削除するかどうかを指定します。

非永続版リソースアダプタの場合、即時削除だけを使用できます。遅延削除は使用できないためこのプロパティは使用しません。

メッセージをすぐに削除する場合は true を指定します。RMSweepTimeInterval プロパティで指定した間隔で定期的に削除する場合は false を指定します。

このプロパティが true の場合、取り出し時にメッセージを削除するため、永続キューのスループットが低下するおそれがありますが、一時的なメモリ使用量を削減できます。なお、有効期限切れのメッセージは RMSweepTimeInterval プロパティで指定した間隔で定期的に削除されます。

次のメッセージがこのプロパティの対象になります。

- アプリケーションからローカルキューに登録されたメッセージ
- デッドメッセージキューに登録されたメッセージ

即時削除・遅延削除の詳細については、「2.3.4 メッセージの削除」を参照してください。

(11) RMPassByReference = メッセージ送受信時の参照渡し方式の利用の有無

~ < java.lang.Boolean > ((true | false)) 《false》

メッセージの送受信時に、参照渡し方式を利用するかどうかを設定します。

メッセージの参照渡し方式を利用する場合は true を指定します。利用しない場合は false を指定します。このプロパティが true の場合、アプリケーションが Cosminexus RM と同じメッセージのインスタンスを参照するため、高速にメッセージを送受信できます。

ただし、このプロパティを true に指定するとき、アプリケーション側でメッセージ送受信後にメッセージオブジェクトに対する変更や再利用はできません。これらの動作を

行った場合、メッセージオブジェクトに対するメソッドの処理結果は保証できないため、注意してください。詳細は「2.6.7(10) 参照渡し方式利用時の JMS メッセージの再利用」を参照してください。

(12)RMMaxDeliveryNum = 配送回数の最大値

～ < 数字 : java.lang.Integer > ((0 ~ 512)) 《10》

Cosminexus RM から受信側アプリケーションへのメッセージの配送回数の最大値を指定します。0 を指定したときメッセージは無制限に再配送されます。

メッセージ配送中に QueueSession.recover() メソッドが発行されるかトランザクションがロールバックされると、このプロパティの回数内でメッセージは再配送の対象となります。

永続版リソースアダプタの場合

配送回数の最大値に達したとき、デッドメッセージキューがあればメッセージはデッドメッセージキューに移動されます。ただし、次に示すとき、メッセージは元のキューに戻されます。

- デッドメッセージキューがないとき
- デッドメッセージキューの最大メッセージ数を超えるとき

なお、メッセージの配送回数は DB によって永続化されないため、Cosminexus RM を再度開始したときには 0 に戻ります。

非永続版リソースアダプタの場合

配送回数の最大値を超えて配送されたメッセージは、デッドメッセージキューに移動されないで削除されます。

(13)RMMethodTraceLevel = メソッドトレースの出力レベル

～ < 数字 : java.lang.Integer > ((1 ~ 5)) 《1》

Cosminexus RM が出力するメソッドトレースの出力レベルを指定します。範囲外の値を指定した場合はデフォルト値が設定されます。

各レベルの出力情報については、「9.1.3 メソッドトレース」を参照してください。

(14)RMLineTraceLevel = 回線トレースの出力レベル

～ < 数字 : java.lang.Integer > ((1 ~ 5)) 《3》

Cosminexus RM が出力する回線トレースのトレースの出力レベルを指定します。範囲外の値を指定した場合はデフォルト値が設定されます。

各レベルの出力情報については、「9.1.5 回線トレース」を参照してください。

(15)RMLogTraceFileNum = トレースファイルの最大面数

~ < 数字 : java.lang.Integer > ((2 ~ 16)) 《2》

Cosminexus RM が出力するトレースファイル共通の出力ファイルの最大面数を指定します。範囲外の値を指定した場合はデフォルト値が設定されます。

(16)RMLogTraceFileSize = トレースファイルのファイルサイズ

~ < 数字 : java.lang.Integer > ((4096 ~ 2147483647)) 《2097152》(単位 : バイト)

Cosminexus RM が出力するトレースファイル共通のファイル 1 面当たりの最大のファイルサイズを指定します。範囲外の値を指定した場合はデフォルト値が設定されます。

(17)RMSHConnectFlag = 共用キューを使用して複数システム間でのアプリケーション連携をする場合の受信用共用キューの有無

~ < java.lang.Boolean > ((true | false)) 《false》

共用キューを使用して複数システム間でのアプリケーション連携をする場合の受信用共用キューの有無を指定します。

共用キューを使用して複数システム間でのアプリケーション連携をする場合に自システムで受信用共用キューを使用するときは true , 使用しないときは false を指定します。

Cosminexus RM が接続する DB の種別が Oracle の場合に true を指定すると、開始処理に失敗します。

このプロパティに false を設定した場合、次に示す機能は使用できません。

- イベント受信機能
- リカバリスレッド機能
- 受信用共用キューに対するメッセージの登録および取り出し
- 受信用共用キューに対するメッセージの参照および削除
- 受信用共用キューからデッドメッセージキューに移動したメッセージの再登録

(18)RMSHPort = 共用キューを使用して複数システム間でのアプリケーション連携をする場合のイベント受信用ポート番号

~ < 数字 : java.lang.Integer > ((1024 ~ 65535)) 《20351》

共用キューを使用して複数システム間でのアプリケーション連携をする場合のイベント受信用のポート番号を指定します。

(19)RMSHRecoveryTimerInterval = 共用キューを使用して複数システム間でのアプリケーション連携をする場合のリカバリスレッド監視間隔

~ < 数字 : java.lang.Integer > ((5 ~ 300)) 《60》(単位 : 秒)

共用キューを使用して複数システム間でのアプリケーション連携をする場合に動作する、リカバリスレッドの監視間隔を指定します。リカバリスレッドについては、「2.6.4 共用キューでのメッセージ受信時の処理の流れ」を参照してください。

このプロパティの指定値が大き過ぎると未処理のメッセージが滞留することがあり、小さ過ぎると DB アクセスが増加するので注意してください。

(20) RMTRConnectFlag= キュー間転送の使用有無

```
~ < java.lang.Boolean > ((true | false)) 《false》
```

キュー間転送を使用するかどうかを指定します。キュー間転送を使用する場合は true を、使用しない場合は false を指定します。キュー間転送を使用したメッセージの送受信を行う場合、true を指定してください。

このプロパティを true に設定して HiRDB を XATransaction モードで利用する場合は、DB Connector のステートメントプールを利用しないでください。また、このプロパティに true を設定して Cosminexus RM を動作させる場合は、SOAP 通信基盤を標準モードで動作させてください。

このプロパティに false を設定した場合、次に示す内容は実行できません。

- キュー間転送およびキュー間転送によるメッセージの受信
- 転送キューへのメッセージの登録
- このプロパティが true のときに転送キューから受信したメッセージの削除
- 転送キューからデッドメッセージキューに移動したメッセージの再登録
- 次に示すコマンドの実行（引数に転送キューを指定）
 - hrmmkque（キューの作成）
 - hrmdelque（キューの削除）
 - hrmlsque（キュー情報の表示）
 - hrmchgque（キューの属性変更）
 - hrmlsmmsg（メッセージの表示）
 - hrmdelmsg（メッセージの削除）
 - hrmstopque（キューの抑止）
 - hrmstoptrs（送受信抑止）
- 次に示すコマンドの実行
 - hrmmkaddr（あて先登録）
 - hrmdeladdr（あて先削除）
 - hrmlsaddr（あて先表示）
 - hrmskipmsg（受信待ちメッセージのスキップ）
 - hrmlstrs（通信状態表示）

(21) RMTRSendThreadNum= 送信スレッドの起動数

~ <数字 : java.lang.Integer > ((1 ~ 128)) 《1》(単位 : 個)

キュー間転送で、メッセージの送信を行うために利用するスレッドの最大起動数を指定します。このプロパティを省略した場合、何も指定しなかった場合、および範囲外の値を指定した場合は、1 が指定されたものとして動作します。

一つのメッセージを送信する処理を一つのスレッドで行うため、このプロパティの値を増やすことで同時に送信できるメッセージ数を増やすことができます。しかし、マシンへの負荷が増加しスループットが低下する場合があります。

(22) RMTRResendInterval1Num= 再送間隔 1 での再送回数

~ <数字 : java.lang.Integer > ((1 ~ 100)) 《6》(単位 : 送信回数)

キュー間転送で、再送間隔 1 で再送する回数を指定します。メッセージの再送間隔をこのプロパティで切り替えることができます。切り替える前の再送間隔を再送間隔 1 に指定し、切り替えたあとの再送間隔を再送間隔 2 に指定します。

このプロパティを省略した場合や、何も指定しなかった場合、範囲外の値を指定した場合は、デフォルト値を指定したものとして動作します。

(23) RMTRResendInterval1= 再送間隔 1

~ <数字 : java.lang.Integer > ((1 ~ 86400)) 《10》(単位 : 秒)

キュー間転送で、転送先からの応答が返ってこないメッセージを再び送信するまでの時間を指定します。このプロパティは RMTRResendInterval1Num によって切り替える前の再送間隔です。このプロパティを省略した場合や範囲外の値を指定した場合は、デフォルト値が指定されたものとして動作します。

(24) RMTRResendInterval2 = 再送間隔 2

~ <数字 : java.lang.Integer > ((1 ~ 86400)) 《600》(単位 : 秒)

キュー間転送で、転送先からの応答が返ってこないメッセージを再び送信するまでの時間を指定します。このプロパティは RMTRResendInterval1Num によって切り替えたあとの再送間隔です。このプロパティを省略した場合や範囲外の値を指定した場合は、デフォルト値が指定されたものとして動作します。

(25) RMTRResendTimerInterval = 再送タイマ監視間隔

~ <数字 : java.lang.Integer > ((1 ~ 3600)) 《10》(単位 : 秒)

再送タイマ監視間隔を指定します。再送タイマ監視間隔とは、あるメッセージの前回の送信時から経過した時間が、再送間隔を超えているかどうか監視を行う間隔です。

このプロパティを省略した場合や範囲外の値を指定した場合は、デフォルト値が指定さ

れたものとして動作します。

(26) RMTRPendingNotifyInterval = 滞留メッセージの監視時間

~ < 数字 : java.lang.Integer > ((1 ~ 86400)) 《600》(単位 : 秒)

滞留メッセージを監視する時間を指定します。滞留メッセージを監視するタイミングは、メッセージ削除処理と同じです。メッセージの監視中に、このプロパティに指定した時間より長く滞留しているメッセージが存在する場合は、メッセージの滞留を通知する KFRM13011-W (メッセージログの出力レベルに関係なく出力します) が出力されます。

このプロパティを省略した場合や範囲外の値を指定した場合は、デフォルト値が指定されたものとして動作します。

(27) RMTRTransferControlDir = クライアント定義ファイルが格納されているディレクトリのパス

~ < 文字列 : java.lang.String >

キュー間転送の動作制御内容を定義する、クライアント定義ファイルが格納されているディレクトリのパスを指定します。

同じサーバ上で Cosminexus RM を複数デプロイする場合は、このプロパティに、コピーしたクライアント定義ファイルが格納されているディレクトリのパスを指定してください。クライアント定義ファイルの詳細については、「3.4.13(1) SOAP 通信基盤の設定」を参照してください。

このプロパティを省略した場合や空文字を指定した場合は、デフォルトのクライアント定義ファイルのあるディレクトリのパス (%HRMDIR%¥conf) が指定されたものとして動作します。

(28) RMAutoDeleteMessage = デッドメッセージキュー未使用時の無効メッセージ自動削除の有無

~ < java.lang.Boolean > ((true | false)) 《false》

キュー間転送でデッドメッセージキューを使用しない場合、次の条件を満たすメッセージを自動的に削除するかどうかを指定します。

1. 電文不正などによって転送できなかったメッセージ
 2. 順序保証のグループが閉鎖した時点で、対象グループに属していた滞留メッセージ
- true を指定すると 1. , 2. のメッセージとも自動的に削除します。false を指定すると、1. のメッセージはキュー内に残るため、削除する場合は手作業で hrmdelmsg (メッセージの削除) コマンドを起動します。2. のメッセージは滞留メッセージとして残り、通信層のメッセージ有効期限切れになった時点で削除されます。

このプロパティの指定がない場合は false が指定されたものとして動作します。また、

6. コンフィグレーションプロパティ

デッドメッセージキューを使用する場合、このプロパティの指定は無視されます。

自動削除を行うと、転送できなかったメッセージは削除処理のタイミングで削除されま
す。

自動削除を行わない場合は、メッセージの削除コマンドを手作業で実行し、転送できな
かったメッセージを削除してください。転送できなかったメッセージを削除しなかつた
ときは、転送キューに蓄積されます。転送キュー内のメッセージが格納できる最大数に
達すると、キュー間転送が行えなくなります。

このプロパティは省略できます。

6.3 DB Connector for Cosminexus RM のコンフィグレーションプロパティの一覧

DB Connector for Cosminexus RM のコンフィグレーションプロパティは、リソースアダプタの属性を取得・編集するときに指定するプロパティです。プロパティを定義したら、サーバ管理コマンドを使用して、DB Connector for Cosminexus RM をインポートします。そのあと、プロパティを設定します。プロパティ定義の詳細については、「3.4.8 DB Connector for Cosminexus RM のプロパティ定義」を参照してください。

DB Connector for Cosminexus RM が提供するコンフィグレーションプロパティの一覧について、データベースへの接続方法ごとに説明します。

(1) Cosminexus DABroker Library を使用して Oracle または HiRDB に接続する場合

- `DBConnector_DABJ_CP_Cosminexus_RM.rar`
トランザクション管理をしない場合、またはローカルトランザクションを使用する場合に使用します。
指定できるプロパティについては、表 6-4 を参照してください。
- `DBConnector_DABJ_XA_Cosminexus_RM.rar`
グローバルトランザクションを使用する場合に使用します。
指定できるプロパティについては、表 6-5 を参照してください。

なお、Cosminexus DABroker Library で使用する API については、マニュアル「Cosminexus リファレンス API 編」を参照してください。

表 6-4 `DBConnector_DABJ_CP_Cosminexus_RM.rar` を使用する場合に指定できるプロパティ

プロパティ名 (config-property-name)	データ型 (config-property-type)	プロパティの値 (config-property-value)
<code>linkedResourceAdapterName</code>	<code>java.lang.String</code>	連携する Cosminexus RM リソースアダプタの表示名を指定します。 <code>DBConnector_DABJ_CP_Cosminexus_RM.rar</code> を使用する場合に指定できます。
<code>networkProtocol</code>	<code>java.lang.String</code>	Cosminexus DABroker Library との接続種別を設定します。設定された値は、Cosminexus DABroker Library の <code>setNetworkProtocol</code> メソッドに渡されます。 • "lib"

6. コンフィグレーションプロパティ

プロパティ名 (config-property-name)	データ型 (config-property-type)	プロパティの値 (config-property-value)
description	java.lang.String	<p>接続するデータベースに必要な接続付加情報を設定します。設定された値は、Cosminexus DABroker Library の setDescription メソッドに渡されます。</p> <ul style="list-style-type: none"> • HIRDB の場合 HiRDB システムのポート番号、または HiRDB クライアントの環境変数グループ名を指定します。 • ORACLE の場合 SQL*Net の接続文字列を指定します。
DBHostName	java.lang.String	<p>接続する HiRDB のホスト名を設定します。設定された値は、Cosminexus DABroker Library の setDBHostName メソッドに渡されます。</p>
loginTimeout	java.lang.Integer	<p>データベースへの接続試行中に、データソースが待機する最長時間 (単位 : 秒) を設定します。デフォルト値は 0 です。</p>
serverName	java.lang.String	<p>接続する Cosminexus DABroker Library のホスト名または IP アドレスを設定します。設定された値は、Cosminexus DABroker Library の setServerName メソッドに渡されます。</p>
portNumber	java.lang.Integer	<p>接続する Cosminexus DABroker Library のポート番号を設定します。設定された値は、Cosminexus DABroker Library の setPortNumber メソッドに渡されます。デフォルト値は 40179 です。</p>
databaseName	java.lang.String	<p>接続するデータベースの種別を設定します。設定された値は、Cosminexus DABroker Library の setDatabaseName メソッドに渡されます。</p> <ul style="list-style-type: none"> • HIRDB HiRDB および XDM/RD E2 に接続する場合に指定します。 • ORACLE , ORACLE8I Oracle に接続する場合に指定します。 <p>DBConnector_DABJ_CP_Cosminexus_RM.rar の場合、デフォルト値は HIRDB です。</p>
DBEnv	java.lang.String	<p>Cosminexus DABroker Library の接続先データベース定義情報を設定します。設定された値は、Cosminexus DABroker Library の setDBEnv メソッドに渡されます。</p>
encodLang	java.lang.String	<p>エンコード文字形態を設定します。設定された値は、Cosminexus DABroker Library の setEncodLang メソッドに渡されます。</p>

プロパティ名 (config-property-name)	データ型 (config-property-type)	プロパティの値 (config-property-value)
JDBC_IF_TRC	java.lang.Boolean	<p>JDBC インタフェースメソッドトレースの取得の有無を設定します。設定された値は、Cosminexus DABroker Library の setJDBC_IF_TRC メソッドに渡されます。</p> <ul style="list-style-type: none"> • true を指定した場合 トレースを取得します。 • false を指定した場合 トレースを取得しません。 <p>なお、true を指定した場合、Cosminexus Driver が出力するトレースは、Cosminexus Component Container からセットされる PrintWriter と、ユーザがコネクションファクトリ (javax.sql.DataSource クラス) の setLogWriter() メソッドで指定した PrintWriter に出力します。デフォルト値は false です。</p>
SV_EVENT_TRC	java.lang.Boolean	<p>Cosminexus DABroker Library とのイベントトレースの取得の有無を設定します。設定された値は、Cosminexus DABroker Library の setSV_EVENT_TRC メソッドに渡されます。</p> <ul style="list-style-type: none"> • true を指定した場合 トレースを取得します。 • false を指定した場合 トレースを取得しません。 <p>なお、true を指定した場合、Cosminexus Driver が出力するトレースは、Cosminexus Component Container からセットされる PrintWriter と、ユーザがコネクションファクトリ (javax.sql.DataSource クラス) の setLogWriter() メソッドで指定した PrintWriter に出力します。デフォルト値は false です。</p>
TRC_NO	java.lang.Integer	<p>トレースのエントリ数を、10 ~ 1000 の範囲で設定します。設定された値は、Cosminexus DABroker Library の setTRC_NO メソッドに渡されます。デフォルト値は 500 です。</p>
uapName	java.lang.String	<p>アプリケーション名称を設定します。設定された値は、Cosminexus DABroker Library の setUapName メソッドに渡されます。</p>

6. コンフィグレーションプロパティ

プロパティ名 (config-property-name)	データ型 (config-property-type)	プロパティの値 (config-property-value)
bufSize	java.lang.Integer	Cosminexus DABroker Library からの受信データのバッファ長を、1 ~ 16000 の範囲 (単位 : キロバイト) で設定します。設定された値は、Cosminexus DABroker Library の setBufSize メソッドに渡されます。デフォルト値は 64 です。
rowSize	java.lang.Integer	Cosminexus DABroker Library が JDBC で取り扱うバッファ長を、16 ~ 512 の範囲 (単位 : メガバイト) で設定します。設定された値は、Cosminexus DABroker Library の setRowSize メソッドに渡されます。デフォルト値は 16 です。
OSAuthorize	java.lang.Boolean	OS 認証機能を使用してデータベースに接続するかどうかを設定します。設定された値は、Cosminexus DABroker Library の setOSAuthorize メソッドに渡されます。 <ul style="list-style-type: none"> • true を指定した場合 OS 認証機能を使用します。 • false を指定した場合 OS 認証機能を使用しません。 デフォルト値は false です。
HiRDBCursorMode	java.lang.Boolean	HiRDB で検索時にカーソルが Commit、または Rollback にわたって有効かどうかを設定します。設定された値は、Cosminexus DABroker Library の setHiRDBCursorMode メソッドに渡されます。 <ul style="list-style-type: none"> • true を指定した場合 カーソルは保持されます。アプリケーションは続けて Fetch することができます。 • false を指定した場合 カーソルはクローズされますが、ステートメントは有効です。アプリケーションは、Prepare しないで、再度 Execute できます。 デフォルト値は false です。

プロパティ名 (config-property-name)	データ型 (config-property-type)	プロパティの値 (config-property-value)
blockUpdate	java.lang.Boolean	<p>接続データベースが HiRDB の場合、? パラメータを使用したデータベースの更新で、複数のパラメータセットを一度に処理するかどうかを設定します。設定された値は、Cosminexus DABroker Library の setBlockUpdate メソッドに渡されます。</p> <ul style="list-style-type: none"> • true を指定した場合 複数のパラメータセットを一度に処理します。 • false を指定した場合 複数のパラメータセットを一つずつ分割して処理します。 <p>デフォルト値は false です。</p>
executeDirectMode	java.lang.Boolean	<p>接続データベースが HiRDB の場合、Statement クラスを使用した INSERT、UPDATE、DELETE などのデータベースの更新で、HiRDB の EXECUTE DIRECT 機能を使用するかどうかを設定します。設定された値は、Cosminexus DABroker Library の setExecuteDirectMode メソッドに渡されます。</p> <ul style="list-style-type: none"> • true を指定した場合 Execute Direct 機能を使用します。 • false を指定した場合 Execute Direct 機能を使用しません。 <p>デフォルト値は false です。</p>
SQLWarningIgnore	java.lang.Boolean	<p>データベースから返される警告を Connection クラスで保持するかどうかを設定します。設定された値は、Cosminexus DABroker Library の setSQLWarningIgnore メソッドに渡されます。</p> <ul style="list-style-type: none"> • true を指定した場合 警告を保持しません。 • false を指定した場合 警告を保持します。 <p>デフォルト値は false です。</p>
LONGVARBINARY_Access	java.lang.String	<p>LONGVARBINARY (列属性 BLOB、列属性 BINARY) のデータベースアクセス方法を設定します。設定された値は、Cosminexus DABroker Library の setLONGVARBINARY_Access メソッドに渡されます。</p> <ul style="list-style-type: none"> • REAL • LOCATOR <p>デフォルト値は REAL です。</p>

6. コンフィグレーションプロパティ

プロパティ名 (config-property-name)	データ型 (config-property-type)	プロパティの値 (config-property-value)
bufferPoolSize	java.lang.Integer	受信データのバッファをプールする最大数を設定します。設定された値は、Cosminexus DABroker Library の setBufferPoolSize メソッドに渡されます。デフォルト値は 0 です。
PreparedStatementPoolSize	java.lang.Integer	コネクションプールに割り当てられるコネクションごとの PreparedStatement のプールサイズを設定します。0 ~ 1024 の整数で指定します。デフォルト値は 10 です。また、PreparedStatementPoolSize と CallableStatementPoolSize の合計値は、1024 以下に設定してください。有効範囲外の値を指定した場合は、デフォルト値が設定されます。
CallableStatementPoolSize	java.lang.Integer	コネクションプールに割り当てられるコネクションごとの CallableStatement のプールサイズを設定します。0 ~ 1024 の整数で指定します。デフォルト値は 10 です。また、PreparedStatementPoolSize と CallableStatementPoolSize の合計値は、1024 以下に設定してください。有効範囲外の値を指定した場合は、デフォルト値が設定されます。
CancelStatement	java.lang.Boolean	<p>トランザクションタイムアウトや業務アプリケーション強制停止時に、Statement クラス、CallableStatement クラスおよび PreparedStatement クラスで実行中の SQL をキャンセルするかどうかを指定します。</p> <ul style="list-style-type: none"> • true を指定した場合 実行中の SQL をキャンセルします。 • false を指定した場合 実行中の SQL をキャンセルしません。 <p>デフォルト値は true です。</p> <p>Oracle に接続する場合で、データベースのサーバまたはクライアントのどちらかが Windows プラットフォームで、専用サーバ接続をする場合、false を設定してください。XDM/RD に接続する場合、false を設定してください。</p> <p>DBConnector_DABJ_CP.rar を使用する場合に指定できます。</p>

プロパティ名 (config-property-name)	データ型 (config-property-type)	プロパティの値 (config-property-value)
ConnectionIDUpdate	java.lang.Boolean	<p>コネクション ID を DataSource#getConnection メソッドごとに更新するかどうかを指定します。</p> <ul style="list-style-type: none"> • true を指定した場合 DataSource#getConnection メソッドのたびにコネクション ID を生成します。 • false を指定した場合 最初の DataSource#getConnection メソッドでコネクション ID を生成し、そのあとは更新しません。 <p>デフォルト値は false です。 このプロパティは、接続するデータベースが Oracle の場合に指定できます。</p>
logLevel	java.lang.String	<p>DB Connector が出力するログ・トレースのレベルを指定します。 次の値が指定できます。</p> <ul style="list-style-type: none"> • 0 または ERROR • 10 または WARNING • 20 または INFORMATION <p>デフォルトは、0 または ERROR です。</p>

表 6-5 DBConnector_DABJ_XA_Cosminexus_RM.rar を使用する場合に指定できるプロパティ

プロパティ名 (config-property-name)	データ型 (config-property-type)	プロパティの値 (config-property-value)
linkedResourceAdapterName	java.lang.String	<p>連携する Cosminexus RM リソースアダプタの表示名を指定します。 DBConnector_DABJ_XA_Cosminexus_RM.rar を使用する場合に指定できます。</p>
networkProtocol	java.lang.String	<p>Cosminexus DABroker Library との接続種別を設定します。設定された値は、Cosminexus DABroker Library の setNetworkProtocol メソッドに渡されます。</p> <ul style="list-style-type: none"> • "lib"
description	java.lang.String	<p>接続するデータベースに必要な接続付加情報を設定します。設定された値は、Cosminexus DABroker Library の setDescription メソッドに渡されます。</p> <ul style="list-style-type: none"> • HIRDB の場合 HiRDB クライアントの環境変数グループ名を指定します。 • ORACLE の場合 SQL*Net の接続文字列を指定します。

6. コンフィグレーションプロパティ

プロパティ名 (config-property-name)	データ型 (config-property-type)	プロパティの値 (config-property-value)
DBHostName	java.lang.String	接続する HiRDB のホスト名を設定します。設定された値は、Cosminexus DABroker Library の setDBHostName メソッドに渡されます。
XAOpenString	java.lang.String	XA_OPEN 文字列を設定します。設定された値は、Cosminexus DABroker Library の setXAOpenString メソッドに渡されます。
loginTimeout	java.lang.Integer	データベースへの接続試行中に、データソースが待機する最長時間 (単位 : 秒) を設定します。デフォルト値は 0 です。
serverName	java.lang.String	接続する Cosminexus DABroker Library のホスト名を設定します。設定された値は、Cosminexus DABroker Library の setServerName メソッドに渡されます。
portNumber	java.lang.Integer	接続する Cosminexus DABroker Library のポート番号を設定します。設定された値は、Cosminexus DABroker Library の setPortNumber メソッドに渡されます。デフォルト値は 40179 です。
databaseName	java.lang.String	<p>接続するデータベースの種別を設定します。設定された値は、Cosminexus DABroker Library の setDatabaseName メソッドに渡されます。</p> <p>次の値が指定できます。</p> <ul style="list-style-type: none"> • HIRDB HiRDB に接続する場合に指定します。 • ORACLE, ORACLE8I Oracle に接続する場合に指定します。 <p>DBConnector_DABJ_XA_Cosminexus_RM.rar の場合、デフォルト値は HIRDB です。</p>
DBEnv	java.lang.String	Cosminexus DABroker Library の接続先データベース定義情報を設定します。設定された値は、Cosminexus DABroker Library の setDBEnv メソッドに渡されます。
encodLang	java.lang.String	エンコード文字形態を設定します。設定された値は、Cosminexus DABroker Library の setEncodLang メソッドに渡されます。

プロパティ名 (config-property-name)	データ型 (config-property-type)	プロパティの値 (config-property-value)
JDBC_IF_TRC	java.lang.Boolean	<p>JDBC インタフェースメソッドトレースの取得の有無を設定します。設定された値は、Cosminexus DABroker Library の setJDBC_IF_TRC メソッドに渡されます。</p> <ul style="list-style-type: none"> • true を指定した場合 トレースを取得します。 • false を指定した場合 トレースを取得しません。 <p>なお、true を指定した場合、Cosminexus Driver が出力するトレースは、Cosminexus Component Container からセットされる PrintWriter と、ユーザがコネクションファクトリ (javax.sql.DataSource クラス) の setLogWriter() メソッドで指定した PrintWriter に出力します。デフォルト値は false です。</p>
SV_EVENT_TRC	java.lang.Boolean	<p>Cosminexus DABroker Library とのイベントトレースの取得の有無を設定します。設定された値は、Cosminexus DABroker Library の setSV_EVENT_TRC メソッドに渡されます。</p> <ul style="list-style-type: none"> • true を指定した場合 トレースを取得します。 • false を指定した場合 トレースを取得しません。 <p>なお、true を指定した場合、Cosminexus Driver が出力するトレースは、Cosminexus Component Container からセットされる PrintWriter と、ユーザがコネクションファクトリ (javax.sql.DataSource クラス) の setLogWriter() メソッドで指定した PrintWriter に出力します。デフォルト値は false です。</p>
TRC_NO	java.lang.Integer	<p>トレースのエントリ数を設定します。設定された値は、Cosminexus DABroker Library の setTRC_NO メソッドに渡されます。デフォルト値は 500 です。</p>
uapName	java.lang.String	<p>アプリケーション名称を設定します。設定された値は、Cosminexus DABroker Library の setUapName メソッドに渡されます。</p>
bufSize	java.lang.Integer	<p>Cosminexus DABroker Library からの受信データのバッファ長を、1 ~ 16000 の範囲 (単位 : キロバイト) で設定します。設定された値は、Cosminexus DABroker Library の setBufSize メソッドに渡されます。デフォルト値は 64 です。</p>
rowSize	java.lang.Integer	<p>Cosminexus DABroker Library が JDBC で取り扱うバッファ長を、16 ~ 512 の範囲 (単位 : メガバイト) で設定します。設定された値は、Cosminexus DABroker Library の setRowSize メソッドに渡されます。デフォルト値は 16 です。</p>

6. コンフィグレーションプロパティ

プロパティ名 (config-property-name)	データ型 (config-property-type)	プロパティの値 (config-property-value)
OSAuthorize	java.lang.Boolean	<p>OS 認証機能を使用してデータベースに接続するかどうかを設定します。設定された値は、Cosminexus DABroker Library の setOSAuthorize メソッドに渡されます。</p> <ul style="list-style-type: none"> • true を指定した場合 OS 認証機能を使用します。 • false を指定した場合 OS 認証機能を使用しません。 <p>デフォルト値は false です。</p>
HiRDBCursorMode	java.lang.Boolean	<p>HiRDB で検索時にカーソルが Commit, または Rollback にわたって有効かどうかを設定します。設定された値は、Cosminexus DABroker Library の setHiRDBCursorMode メソッドに渡されます。</p> <ul style="list-style-type: none"> • true を指定した場合 カーソルは保持されます。アプリケーションは続けて Fetch することができます。 • false を指定した場合 カーソルはクローズされますが、ステートメントは有効です。アプリケーションは、Prepare しないで、再度 Execute できます。 <p>デフォルト値は false です。</p>
blockUpdate	java.lang.Boolean	<p>接続データベースが HiRDB の場合、? パラメータを使用したデータベースの更新で、複数のパラメータセットを一度に処理するかどうかを設定します。設定された値は、Cosminexus DABroker Library の setBlockUpdate メソッドに渡されます。</p> <ul style="list-style-type: none"> • true を指定した場合 複数のパラメータセットを一度に処理します。 • false を指定した場合 複数のパラメータセットを一つずつ分割して処理します。 <p>デフォルト値は false です。</p>
executeDirectMode	java.lang.Boolean	<p>接続データベースが HiRDB の場合、Statement クラスを使用した INSERT, UPDATE, DELETE などのデータベースの更新で、HiRDB の EXECUTE DIRECT 機能を使用するかどうかを設定します。設定された値は、Cosminexus DABroker Library の setExecuteDirectMode メソッドに渡されます。</p> <ul style="list-style-type: none"> • true を指定した場合 Execute Direct 機能を使用します。 • false を指定した場合 Execute Direct 機能を使用しません。 <p>デフォルト値は false です。</p>

プロパティ名 (config-property-name)	データ型 (config-property-type)	プロパティの値 (config-property-value)
SQLWarningIgnore	java.lang.Boolean	データベースから返される警告を Connection クラスで保持するかどうかを設定します。設定された値は、Cosminexus DABroker Library の setSQLWarningIgnore メソッドに渡されます。 <ul style="list-style-type: none"> • true を指定した場合 警告を保持しません。 • false を指定した場合 警告を保持します。 デフォルト値は false です。
LONGVARBINARY_Access	java.lang.String	LONGVARBINARY (列属性 BLOB, 列属性 BINARY) のデータベースアクセス方法を設定します。設定された値は、Cosminexus DABroker Library の setLONGVARBINARY_Access メソッドに渡されます。 <ul style="list-style-type: none"> • REAL • LOCATOR デフォルト値は REAL です。
bufferPoolSize	java.lang.Integer	受信データのバッファをプールの最大数を設定します。設定された値は、Cosminexus DABroker Library の setBufferPoolSize メソッドに渡されます。デフォルト値は 0 です。
XACloseString	java.lang.String	XA_CLOSE 文字列を設定します。設定された値は、Cosminexus DABroker Library の setXACloseString メソッドに渡されます。
RMID	java.lang.Integer	リソースマネージャの識別子を、1 以上の正の整数で設定します。設定された値は、Cosminexus DABroker Library の setRMID メソッドに渡されます。デフォルト値は 1 です。
XAThreadMode	java.lang.Boolean	XA 使用時のスレッドモードを設定します。設定された値は、Cosminexus DABroker Library の setXAThreadMode メソッドに渡されます。 <ul style="list-style-type: none"> • true を指定した場合 マルチスレッドモード • false を指定した場合 シングルスレッドモード デフォルト値は true です。

6. コンフィグレーションプロパティ

プロパティ名 (config-property-name)	データ型 (config-property-type)	プロパティの値 (config-property-value)
XALocalCommitMode	java.lang.Boolean	<p>XA 使用時、トランザクションが分散トランザクションでないとき、データベースのオートコミットモードを有効にするかどうかを設定します。設定された値は Cosminexus DABroker Library の setXALocalCommitMode メソッドに渡されます。</p> <ul style="list-style-type: none"> • true を指定した場合 データベースのオートコミットを有効にします。 • false を指定した場合 データベースのオートコミットを無効にします。 <p>デフォルト値は true です。</p>
PreparedStatementPoolSize	java.lang.Integer	<p>コネクションプールに割り当てられるコネクションごとの PreparedStatement のプールサイズを設定します。0 ~ 1024 の整数で指定します。デフォルト値は 10 です。また、PreparedStatementPoolSize と CallableStatementPoolSize の合計値は、1024 以下に設定してください。有効範囲外の値を指定した場合は、デフォルト値が設定されます。</p>
CallableStatementPoolSize	java.lang.Integer	<p>コネクションプールに割り当てられるコネクションごとの CallableStatement のプールサイズを設定します。0 ~ 1024 の整数で指定します。デフォルト値は 10 です。また、PreparedStatementPoolSize と CallableStatementPoolSize の合計値は、1024 以下に設定してください。有効範囲外の値を指定した場合は、デフォルト値が設定されます。</p>
CancelStatement	java.lang.Boolean	<p>トランザクションタイムアウトや業務アプリケーション強制停止時に、Statement クラス、CallableStatement クラスおよび PreparedStatement クラスで実行中の SQL をキャンセルするかどうかを指定します。</p> <ul style="list-style-type: none"> • true を指定した場合 実行中の SQL をキャンセルします。 • false を指定した場合 実行中の SQL をキャンセルしません。 <p>HiRDB に接続する場合は、false を指定してください。 Oracle に接続する場合で、データベースのサーバまたはクライアントのどちらかが Windows プラットフォームで、専用サーバ接続をする場合、false を設定してください。 DBConnector_DABJ_XA.rar を使用する場合に指定できます。</p>

プロパティ名 (config-property-name)	データ型 (config-property-type)	プロパティの値 (config-property-value)
ConnectionIDUpdate	java.lang.Boolean	<p>コネクション ID を DataSource#getConnection メソッドごとに更新するかどうかを指定します。</p> <ul style="list-style-type: none"> • true を指定した場合 DataSource#getConnection メソッドのたびにコネクション ID を生成します。 • false を指定した場合 最初の DataSource#getConnection メソッドでコネクション ID を生成し、そのあとは更新しません。 <p>デフォルト値は false です。 このプロパティは、接続するデータベースが Oracle の場合に指定できます。</p>
logLevel	java.lang.String	<p>DB Connector が出力するログ・トレースのレベルを指定します。 次の値が指定できます。</p> <ul style="list-style-type: none"> • 0 または ERROR • 10 または WARNING • 20 または INFORMATION <p>デフォルト値は、0 または ERROR です。</p>

注

bufSize プロパティに設定するバッファサイズを見積もるための計算式は次のとおりです。

ローカルキューまたは転送キューを使用する場合

$(5000 + N + M + L + S) / 1024$ (小数点以下切り上げ) (単位：キロバイト)

- N = ユーザが設定できる JMS ヘッダの設定サイズ

設定するヘッダによって次の値を加算します。

JMSReplyTo : シリアライズしたオブジェクトのサイズ

JMSCorrelationID : 半角文字数 + 全角文字数 × 3

JMSType : 半角文字数 + 全角文字数 × 3

- M = JMS 定義プロパティの設定サイズ

設定するプロパティによって次の値を加算します。

JMSXGroupID : 半角文字数 + 全角文字数 × 3

JMSXGroupSeq : 100

- L = l + m

l : ユーザ定義プロパティ名のサイズ ((半角文字数 + 全角文字数 × 3) × プロパティ数)

m : ユーザ定義プロパティ値のサイズ

プロパティの型によって次の値を加算します。

java.lang.String : (半角文字数 + 全角文字数 × 3) × プロパティ数

java.lang.String 以外 : 100 × プロパティ数

6. コンフィグレーションプロパティ

- S = JMS メッセージのペイロード設定サイズ
メッセージのインタフェースによって次の値を加算します。
TextMessage : 半角文字数 + 全角文字数 × 3
BytesMessage : 半角文字数 + 全角文字数 × 2
ObjectMessage : シリアライズしたオブジェクトのサイズ

共用キューを使用する場合

(1000 + S) / 1024 (小数点以下切り上げ) (単位 : キロバイト)

- S = JMS メッセージのペイロード設定サイズ
メッセージのインタフェースによって次の値を加算します。
TextMessage : 半角文字数 + 全角文字数 × 3
BytesMessage : 半角文字数 + 全角文字数 × 2
ObjectMessage : シリアライズしたオブジェクトのサイズ

HiRDB を使用する場合で、サイズの大きいメッセージを送受信するときには、連携先の DB Connector の bufSize プロパティをメッセージのサイズより十分大きく設定してください。bufSize プロパティの値が小さいと、メッセージの受信に失敗する場合があります。

(2) HiRDB Type4 JDBC Driver を使用して HiRDB に接続する場合

- DBConnector_HiRDB_Type4_CP_Cosminexus_RM.rar
トランザクション管理をしない場合、またはローカルトランザクションを使用する場合に使用します。
指定できるプロパティについては、表 6-6 を参照してください。
- DBConnector_HiRDB_Type4_XA_Cosminexus_RM.rar
グローバルトランザクションを使用する場合に使用します。
指定できるプロパティについては、表 6-7 を参照してください。

表 6-6 DBConnector_HiRDB_Type4_CP_Cosminexus_RM.rar を使用する場合に指定できるプロパティ

プロパティ名 (config-property-name)	データ型 (config-property-type)	プロパティの値 (config-property-value)
linkedResourceAdapterName	java.lang.String	連携する Cosminexus RM リソースアダプタの表示名を指定します。 DBConnector_HiRDB_Type4_CP_Cosminexus_RM.rar を使用する場合に指定できます。
description	java.lang.String	データベースへの接続に必要な接続付加情報を設定します。設定された値は、HiRDB Type4 JDBC Driver の setDescription メソッドに渡されます。
DBHostName	java.lang.String	接続する HiRDB のホスト名を設定します。設定された値は、HiRDB Type4 JDBC Driver の setDBHostName メソッドに渡されます。

プロパティ名 (config-property-name)	データ型 (config-property-type)	プロパティの値 (config-property-value)
environmentVariables	java.lang.String	HiRDB クライアント環境変数を指定します。設定された値は、HiRDB Type4 JDBC Driver の setEnvironmentVariables メソッドに渡されます。
loginTimeout	java.lang.Integer	getConnection メソッドで Connection オブジェクトを取得する際の、HiRDB サーバとの物理接続確立の最大待ち時間 (秒) を指定します。デフォルト値は 8 です。
encodeLang	java.lang.String	データ変換時の文字セット名称を設定します。設定された値は、HiRDB Type4 JDBC Driver の setEncodeLang メソッドに渡されます。
JDBC_IF_TRC	java.lang.Boolean	JDBC インタフェースメソッドトレースの取得の有無を設定します。設定された値は、HiRDB Type4 JDBC Driver の setJDBC_IF_TRACE メソッドに渡されます。デフォルト値は false です。
TRC_NO	java.lang.Integer	JDBC インタフェースメソッドトレースのエントリ数を設定します。設定された値は、HiRDB Type4 JDBC Driver の setTRC_NO メソッドに渡されます。デフォルト値は 500 です。
uapName	java.lang.String	アプリケーション名称を設定します。設定された値は、HiRDB Type4 JDBC Driver の setUapName メソッドに渡されます。
LONGVARBINARY_Access	java.lang.String	JDBC SQL タイプ LONGVARBINARY (HiRDB データ型である列属性 BLOB, 列属性 BINARY) のデータベースアクセス方法を指定します。設定された値は、HiRDB Type4 JDBC Driver の setLONGVARBINARY_Access メソッドに渡されます。デフォルト値は REAL です。
SQLInNum	java.lang.Integer	実行する SQL の入力パラメタの最大数を指定します。設定された値は、HiRDB Type4 JDBC Driver の setSQLInNum メソッドに渡されます。デフォルト値は 300 です。
SQLOutNum	java.lang.Integer	実行する SQL の検索項目の最大数を指定します。設定された値は、HiRDB Type4 JDBC Driver の setSQLOutNum メソッドに渡されます。デフォルト値は 300 です。

6. コンフィグレーションプロパティ

プロパティ名 (config-property-name)	データ型 (config-property-type)	プロパティの値 (config-property-value)
SQLWarningLevel	java.lang.String	SQL 実行時に発生した警告保持レベルを指定します。設定された値は、HiRDB Type4 JDBC Driver の setSQLWarningLevel メソッドに渡されます。デフォルト値は SQLWARN です。DBConnector_HiRDB_Type4_CP_Cosminexus_RM.rar を使用する場合、IGNORE は指定しないでください。指定した場合、Cosminexus RM のキューから取り出すメッセージが破損するおそれがあります。
SQLWarningIgnore	java.lang.Boolean	データベースから返される警告を Connection クラスで保持しないかどうかの情報を設定します。設定された値は、HiRDB Type4 JDBC Driver の setSQLWarningIgnore メソッドに渡されます。デフォルト値は false です。
HiRDBCursorMode	java.lang.Boolean	HiRDB がコミットを行った場合に ResultSet クラスのオブジェクトを有効とするかを指定します。設定された値は、HiRDB Type4 JDBC Driver の setHiRDBCursorMode メソッドに渡されます。デフォルト値は false です。
maxBinarySize	java.lang.Integer	JDBC SQL タイプ LONGVARBINARY 型データ取得時のデータサイズの上限を設定します。設定された値は、HiRDB Type4 JDBC Driver の setMaxBinarySize メソッドに渡されます。DBConnector_HiRDB_Type4_CP.rar を使用する場合、デフォルト値は 0 です。DBConnector_HiRDB_Type4_CP_Cosminexus_RM.rar を使用する場合、デフォルト値は 64000 です。DBConnector_HiRDB_Type4_CP_Cosminexus_RM.rar を使用する場合、0 は指定しないでください。
LONGVARBINARY_AccessSize	java.lang.Integer	HiRDB サーバに対して一度に要求する JDBC SQL タイプ LONGVARBINARY 型データの長さを指定します。設定された値は、HiRDB Type4 JDBC Driver の setLONGVARBINARY_AccessSize メソッドに渡されます。デフォルト値は 0 です。
PreparedStatementPoolSize	java.lang.Integer	コネクションプールに割り当てられるコネクションごとの PreparedStatement のプールサイズを設定します。有効範囲は 0 ~ 4095 です。デフォルト値は 10 です。
CallableStatementPoolSize	java.lang.Integer	コネクションプールに割り当てられるコネクションごとの CallableStatement のプールサイズを設定します。有効範囲は 0 ~ 4095 です。デフォルト値は 10 です。

プロパティ名 (config-property-name)	データ型 (config-property-type)	プロパティの値 (config-property-value)
CancelStatement	java.lang.Boolean	トランザクションタイムアウトや UAP 強制停止時にステートメントキャンセルを実行するかどうかを設定します。 <ul style="list-style-type: none"> • true を指定した場合 実行中の SQL をキャンセルします。 • false を指定した場合 実行中の SQL をキャンセルしません。 デフォルト値は true です。 DBConnector_HiRDB_Type4_CP.rar を使用する場合に指定できます。
logLevel	java.lang.String	DB Connector が出力するログトレースのレベルを指定します。 <ul style="list-style-type: none"> • 0 または ERROR • 10 または WARNING • 20 または INFORMATION デフォルト値は 0 または ERROR です。

注

maxBinarySize プロパティに設定するデータサイズを見積もるための計算式は、bufSize プロパティに設定するバッファサイズを見積もるための計算式と同じです。ただし、maxBinarySize プロパティと bufSize プロパティでは、データサイズの単位が異なります。そのため、見積もったデータサイズを設定する際は、単位に注意してください。データサイズを見積もるための計算式の詳細は、「6.3(1) Cosminexus DABroker Library を使用して Oracle または HiRDB に接続する場合」の表下の注釈を参照してください。データサイズには、0 を指定しないでください。0 を指定した場合、メモリ不足が発生し、J2EE サーバがダウンするおそれがあります。

HiRDB を使用する場合で、サイズの大きいメッセージを送受信するときには、連携先の DB Connector の maxBinarySize プロパティをメッセージのサイズより十分大きく設定してください。maxBinarySize プロパティの値が小さいと、メッセージの受信に失敗する場合があります。

表 6-7 DBConnector_HiRDB_Type4_XA_Cosminexus_RM.rar を使用する場合に指定できるプロパティ

プロパティ名 (config-property-name)	データ型 (config-property-type)	プロパティの値 (config-property-value)
linkedResourceAdapterName	java.lang.String	連携する Cosminexus RM リソースアダプタの表示名を指定します。 DBConnector_HiRDB_Type4_XA_Cosminexus_RM.rar を使用する場合に指定できます。
description	java.lang.String	データベースへの接続に必要な接続付加情報を設定します。設定された値は、HiRDB Type4 JDBC Driver の setDescription メソッドに渡されます。

6. コンフィグレーションプロパティ

プロパティ名 (config-property-name)	データ型 (config-property-type)	プロパティの値 (config-property-value)
DBHostName	java.lang.String	接続する HiRDB のホスト名を設定します。設定された値は、HiRDB Type4 JDBC Driver の setDBHostName メソッドに渡されます。
environmentVariables	java.lang.String	HiRDB クライアント環境変数を指定します。設定された値は、HiRDB Type4 JDBC Driver の setEnvironmentVariables メソッドに渡されます。
XAOpenString	java.lang.String	XA_OPEN 文字列を設定します。設定された値は、HiRDB Type4 JDBC Driver の setXAOpenString メソッドに渡されます。
loginTimeout	java.lang.Integer	getConnection メソッドで Connection オブジェクトを取得する際の、HiRDB サーバとの物理接続確立の最大待ち時間 (秒) を指定します。設定された値は、HiRDB Type4 JDBC Driver の setLoginTimeout メソッドに渡されます。デフォルト値は 8 です。
encodeLang	java.lang.String	データ変換時の文字セット名称を設定します。設定された値は、HiRDB Type4 JDBC Driver の setEncodeLang メソッドに渡されます。
JDBC_IF_TRC	java.lang.Boolean	JDBC インタフェースメソッドトレースの取得の有無を設定します。設定された値は、HiRDB Type4 JDBC Driver の setJDBC_IF_TRACE メソッドに渡されます。
TRC_NO	java.lang.Integer	JDBC インタフェースメソッドトレースのエントリ数を設定します。設定された値は、HiRDB Type4 JDBC Driver の setTRC_NO メソッドに渡されます。デフォルト値は 500 です。
uapName	java.lang.String	アプリケーション名称を設定します。設定された値は、HiRDB Type4 JDBC Driver の setUpName メソッドに渡されます。
LONGVARBINARY_Access	java.lang.String	JDBC SQL タイプ LONGVARBINARY (HiRDB データ型である列属性 BLOB, 列属性 BINARY) のデータベースアクセス方法を指定します。設定された値は、HiRDB Type4 JDBC Driver の setLONGVARBINARY_Access メソッドに渡されます。デフォルト値は REAL です。
SQLInNum	java.lang.Integer	実行する SQL の入力パラメタの最大数を指定します。設定された値は、HiRDB Type4 JDBC Driver の setSQLInNum メソッドに渡されます。デフォルト値は 300 です。
SQLOutNum	java.lang.Integer	実行する SQL の検索項目の最大数を指定します。設定された値は、HiRDB Type4 JDBC Driver の setSQLOutNum メソッドに渡されます。デフォルト値は 300 です。

プロパティ名 (config-property-name)	データ型 (config-property-type)	プロパティの値 (config-property-value)
SQLWarningLevel	java.lang.String	SQL 実行時に発生した警告保持レベルを指定します。設定された値は、HiRDB Type4 JDBC Driver の setSQLWarningLevel メソッドに渡されます。デフォルト値は SQLWARN です。DBConnector_HiRDB_Type4_XA_Cosminexus_RM.rar を使用する場合、IGNORE は指定しないでください。指定した場合、Cosminexus RM のキューから取り出すメッセージが破損するおそれがあります。
SQLWarningIgnore	java.lang.Boolean	データベースから返される警告を Connection クラスで保持しないかどうかの情報を設定します。設定された値は、HiRDB Type4 JDBC Driver の setSQLWarningIgnore メソッドに渡されます。デフォルト値は false です。
HiRDBCursorMode	java.lang.Boolean	HiRDB がコミットを行った場合に ResultSet クラスのオブジェクトを有効とするかを指定します。設定された値は、HiRDB Type4 JDBC Driver の setHiRDBCursorMode メソッドに渡されます。デフォルト値は false です。
maxBinarySize	java.lang.Integer	JDBC SQL タイプ LONGVARBINARY 型データ取得時のデータサイズの上限を設定します。設定された値は、HiRDB Type4 JDBC Driver の setMaxBinarySize メソッドに渡されます。DBConnector_HiRDB_Type4_XA.rar を使用する場合、デフォルト値は 0 です。DBConnector_HiRDB_Type4_XA_Cosminexus_RM.rar を使用する場合、デフォルト値は 64000 です。DBConnector_HiRDB_Type4_XA_Cosminexus_RM.rar を使用する場合、0 は指定しないでください。
LONGVARBINARY_AccessSize	java.lang.Integer	HiRDB サーバに対して一度に要求する JDBC SQL タイプ LONGVARBIANRY 型データの長さを指定します。設定された値は、HiRDB Type4 JDBC Driver の setLONGVARBINARY_AccessSize メソッドに渡されます。デフォルト値は 0 です。
XACloseString	java.lang.String	XA クローズ文字列を設定します。設定された値は、HiRDB Type4 JDBC Driver の setXACloseString メソッドに渡されます。
XALocalCommitMode	java.lang.Boolean	トランザクションがグローバルトランザクションでない場合にオートコミット機能を有効にするかを設定します。設定された値は HiRDB Type4 JDBC Driver の setXALocalCommitMode メソッドに渡されます。デフォルト値は true です。

6. コンフィグレーションプロパティ

プロパティ名 (config-property-name)	データ型 (config-property-type)	プロパティの値 (config-property-value)
PreparedStatementPoolSize	java.lang.Integer	コネクションプールに割り当てられるコネクションごとの PreparedStatement のプールサイズを設定します。有効範囲は 0 ~ 4095 です。 デフォルト値は 10 です。
CallableStatementPoolSize	java.lang.Integer	コネクションプールに割り当てられるコネクションごとの CallableStatement のプールサイズを設定します。有効範囲は 0 ~ 4095 です。 デフォルト値は 10 です。
CancelStatement	java.lang.Boolean	トランザクションタイムアウトや UAP 強制停止時にステートメントキャンセルを実行するかどうかを設定します。 <ul style="list-style-type: none"> • true の場合 実行中の SQL をキャンセルします。 • false の場合 実行中の SQL をキャンセルしません。 デフォルト値は true です。 DBConnector_HiRDB_Type4_XA.rar を使用する場合に指定できます。
logLevel	java.lang.String	DB Connector が出力するログトレースのレベルを指定します。 <ul style="list-style-type: none"> • 0 または ERROR • 10 または WARNING • 20 または INFORMATION デフォルト値は 0 または ERROR です。

注

maxBinarySize プロパティに設定するデータサイズを見積もるための計算式は、bufSize プロパティに設定するバッファサイズを見積もるための計算式と同じです。ただし、maxBinarySize プロパティと bufSize プロパティでは、データサイズの単位が異なります。そのため、見積もったデータサイズを設定する際は、単位に注意してください。データサイズを見積もるための計算式の詳細は、「6.3(1) Cosminexus DABroker Library を使用して Oracle または HiRDB に接続する場合」の表下の注釈を参照してください。データサイズには、0 を指定しないでください。0 を指定した場合、メモリ不足が発生し、J2EE サーバがダウンするおそれがあります。

HiRDB を使用する場合で、サイズの大きいメッセージを送受信するときには、連携先の DB Connector の maxBinarySize プロパティをメッセージのサイズより十分大きく設定してください。maxBinarySize プロパティの値が小さいと、メッセージの受信に失敗する場合があります。

(3) Oracle JDBC Thin Driver を使用して Oracle に接続する場合

- DBConnector_Oracle_CP_Cosminexus_RM.rar
トランザクション管理をしない場合、またはローカルトランザクションを使用する場合に使用します。

指定できるプロパティについては、表 6-8 を参照してください。

- DBConnector_Oracle_XA_Cosminexus_RM.rar
グローバルトランザクションを使用する場合に使用します。
指定できるプロパティについては、表 6-9 を参照してください。

なお、プロパティで設定可能な値については、Oracle のマニュアルを参照してください。

表 6-8 DBConnector_Oracle_CP_Cosminexus_RM.rar を使用する場合に指定できるプロパティ

プロパティ名 (config-property-name)	データ型 (config-property-type)	プロパティの値 (config-property-value)
linkedResourceAdapterName	java.lang.String	連携する Cosminexus RM リソースアダプタの表示名を指定します。 DBConnector_Oracle_CP_Cosminexus_RM.rar を使用する場合に指定できます。
databaseName	java.lang.String	Oracle サーバ上の特定のデータベース名 (SID) を指定します。設定された値は、Oracle JDBC Thin Driver の setDatabaseName メソッドに渡されます
serverName	java.lang.String	Oracle サーバのホスト名または IP アドレスを指定します。設定された値は、Oracle JDBC Thin Driver の setServerName メソッドに渡されます。
portNumber	java.lang.Integer	Oracle のサーバが要求をリスニングするポート番号を指定します。デフォルトは 1521 番ポートです。設定された値は、Oracle JDBC Thin Driver の setPortNumber メソッドに渡されます。
url	java.lang.String	Oracle JDBC Thin Driver がデータベースに接続するために必要な JDBC URL を指定します。 このプロパティに値が設定された場合、databaseName、portNumber、serverName で指定された値は無視されます。また、ユーザが url で指定を行う場合は JDBC URL に thin ドライバを指定します。 (例) jdbc:oracle:thin:@ServerA:1521:service1
loginTimeout	java.lang.Integer	データベースへの接続試行のタイムアウト (単位 : ミリ秒) を指定します。0 を指定するとタイムアウトは無限となり、接続が確立されるかエラーが発生するまでブロックされます。デフォルト値は 8000 です。設定された値は Oracle JDBC Thin Driver の setLoginTimeout メソッドに渡されます。Oracle JDBC Thin Driver 9.2.0.8 以降、10.1.0.5 以降および 10.2 以降の場合は秒単位に切り上げて setLoginTimeout メソッドに渡されます。
PreparedStatementPoolSize	java.lang.Integer	コネクションプールに割り当てられるコネクションごとの PreparedStatement のプールサイズを設定します。デフォルトは 10 です。

6. コンフィグレーションプロパティ

プロパティ名 (config-property-name)	データ型 (config-property-type)	プロパティの値 (config-property-value)
CallableStatementPoolSize	java.lang.Integer	コネクションプールに割り当てられるコネクションごとの CallableStatement のプールサイズを設定します。デフォルトは 10 です。
CancelStatement	java.lang.Boolean	<p>トランザクションタイムアウトや業務アプリケーション強制停止時に、Statement クラス、CallableStatement クラスおよび PreparedStatement クラスで実行中の SQL をキャンセルするかどうかを指定します。</p> <ul style="list-style-type: none"> • true を指定した場合 実行中の SQL をキャンセルします。 • false を指定した場合 実行中の SQL をキャンセルしません。 <p>デフォルト値は true です。 専用サーバ接続をする場合は、false を指定してください。 DBConnector_Oracle_CP.rar を使用する場合に、指定できます。</p>
ConnectionIDUpdate	java.lang.Boolean	<p>コネクション ID を DataSource#getConnection メソッドごとに更新するかどうかを指定します。</p> <ul style="list-style-type: none"> • true を指定した場合 DataSource#getConnection メソッドのたびにコネクション ID を生成します。 • false を指定した場合 最初の DataSource#getConnection メソッドでコネクション ID を生成し、そのあとは更新しません。 <p>デフォルト値は false です。</p>
logLevel	java.lang.String	<p>DB Connector が出力するログ・トレースのレベルを指定します。 次の値が指定できます。</p> <ul style="list-style-type: none"> • 0 または ERROR • 10 または WARNING • 20 または INFORMATION <p>デフォルトは、0 または ERROR です。</p>

表 6-9 DBConnector_Oracle_XA_Cosminexus_RM.rar を使用する場合に指定できるプロパティ

プロパティ名 (config-property-name)	データ型 (config-property-type)	プロパティの値 (config-property-value)
linkedResourceAdapterName	java.lang.String	<p>連携する Cosminexus RM リソースアダプタの表示名を指定します。 DBConnector_Oracle_CP_Cosminexus_RM.rar を使用する場合に指定できます。</p>

プロパティ名 (config-property-name)	データ型 (config-property-type)	プロパティの値 (config-property-value)
databaseName	java.lang.String	Oracle サーバ上の特定のデータベース名 (SID) を指定します。設定された値は、Oracle JDBC Thin Driver の setDatabaseName メソッドに渡されます。
serverName	java.lang.String	Oracle サーバのホスト名または IP アドレスを指定します。設定された値は、Oracle JDBC Thin Driver の setServerName メソッドに渡されます。
portNumber	java.lang.Integer	Oracle のサーバが要求をリスニングするポート番号を指定します。デフォルトは 1521 番ポート。設定された値は、Oracle JDBC Thin Driver の setPortNumber メソッドに渡されます。
url	java.lang.String	Oracle JDBC Thin Driver がデータベースに接続するために必要な JDBC URL を指定します。このプロパティに値が設定された場合、databaseName、portNumber、serverName で指定された値は無視されます。また、ユーザが url で指定を行う場合は JDBC URL に thin ドライバを指定します。
loginTimeout	java.lang.Integer	データベースへの接続試行のタイムアウト (単位 : ミリ秒) を指定します。0 を指定するとタイムアウトは無限となり、接続が確立されるかエラーが発生するまでブロックされます。デフォルト値は 8000 です。設定された値は Oracle JDBC Thin Driver の setLoginTimeout メソッドに渡されます。Oracle JDBC Thin Driver 9.2.0.8 以降、10.1.0.5 以降および 10.2 以降の場合は秒単位に切り上げて setLoginTimeout メソッドに渡されます。
sessionTimeout	java.lang.Integer	Oracle サーバでのセッションタイムアウト (トランザクションプランチがアクティブでない状態でいられる最大時間) を秒単位で指定します。J2EE サーバのトランザクションタイムアウトよりも長い時間を指定する必要があります。デフォルト値は 300 秒です。設定された値は Oracle JDBC Thin Driver の XAResource.setTransactionTimeout メソッドに渡されます。
PreparedStatementPoolSize	java.lang.Integer	コネクションプールに割り当てられるコネクションごとの PreparedStatement のプールサイズを設定します。デフォルト値は 10 です。
CallableStatementPoolSize	java.lang.Integer	コネクションプールに割り当てられるコネクションごとの CallableStatement のプールサイズを設定します。デフォルト値は 10 です。

6. コンフィグレーションプロパティ

プロパティ名 (config-property-name)	データ型 (config-property-type)	プロパティの値 (config-property-value)
CancelStatement	java.lang.Boolean	<p>トランザクションタイムアウトや業務アプリケーション強制停止時に、Statement クラス、CallableStatement クラスおよび PreparedStatement クラスで実行中の SQL をキャンセルするかどうかを指定します。</p> <ul style="list-style-type: none"> • true を指定した場合 実行中の SQL をキャンセルします。 • false を指定した場合 実行中の SQL をキャンセルしません。 <p>デフォルト値は true です。 専用サーバ接続をする場合は、false を指定してください。DBConnector_Oracle_XA.rar を使用する場合に指定できます。</p>
ConnectionIDUpdate	java.lang.Boolean	<p>コネクション ID を DataSource#getConnection メソッドごとに更新するかどうかを指定します。</p> <ul style="list-style-type: none"> • true を指定した場合 DataSource#getConnection メソッドのたびにコネクション ID を生成します。 • false を指定した場合 最初の DataSource#getConnection メソッドでコネクション ID を生成し、そのあとは更新しません。 <p>デフォルト値は false です。</p>
logLevel	java.lang.String	<p>DB Connector が出力するログ・トレースのレベルを指定します。 次の値が指定できます。</p> <ul style="list-style-type: none"> • 0 または ERROR • 10 または WARNING • 20 または INFORMATION <p>デフォルト値は、0 または ERROR です。</p>

7

インタフェース

Cosminexus RM のアプリケーションは、Cosminexus RM が提供するインタフェースを使用して実装します。アプリケーションの実装については、「2.6 アプリケーションからのメッセージ操作」を参照してください。

この章では、Cosminexus RM が提供するインタフェースの種類、インタフェースの種類別のクラス、メソッドの詳細およびアプリケーションの障害時に設定される障害コードについて説明します。

-
- 7.1 インタフェースの種類

 - 7.2 JMS インタフェースの一覧

 - 7.3 JMS インタフェース継承図

 - 7.4 JMS インタフェースの詳細

 - 7.5 転送データ相互接続用インタフェースの一覧

 - 7.6 転送データ相互接続用インタフェース継承図

 - 7.7 転送データ相互接続用インタフェースの使い方

 - 7.8 転送データ相互接続用インタフェースの詳細

 - 7.9 障害コードの詳細
-

7.1 インタフェースの種類

7.1.1 Cosminexus RM が提供するインターフェースの種類

Cosminexus RM が提供するインタフェース用のパッケージには、次の2種類があります。

JMS インタフェース

Cosminexus RM がメッセージを送受信する際に使用するインターフェースです。永続版リソースアダプタ、非永続版リソースアダプタの両方で使用します。

JMS インタフェースの詳細については、「7.2 JMS インタフェースの一覧」、「7.3 JMS インタフェース継承図」、および「7.4 JMS インタフェースの詳細」を参照してください。

転送データ相互接続用インタフェース

BytesContainer を使用して、Cosminexus RM 同士、または Cosminexus RM と他ベンダのメッセージングシステムなどとの間でメッセージを送受信する際に使用するインターフェースです。非永続版リソースアダプタでは使用できません。

転送データ相互接続用インタフェースの詳細については、「7.5 転送データ相互接続用インタフェースの一覧」、「7.6 転送データ相互接続用インタフェース継承図」、「7.7 転送データ相互接続用インタフェースの使い方」、および「7.8 転送データ相互接続用インタフェースの詳細」を参照してください。

7.1.2 非永続版リソースアダプタ使用時の注意事項

非永続版リソースアダプタの場合、永続版リソースアダプタと同様に JMS インタフェースを使用できます。ただし、転送データ相互接続用インタフェースは使用できません。

また、JMS インタフェース使用時には次の点に注意してください。

BytesContainer を使用した処理はできません。

ローカルキューに関するインターフェースだけを使用できます。そのほかの種類のカキュに関するインターフェースは使用できません。

非永続版リソースアダプタの場合、DB を使用しないため、DB や DB Connector に関するインターフェースは使用できません。

7.2 JMS インタフェースの一覧

Cosminexus RM の JMS インタフェースは、永続版リソースアダプタ、非永続版リソースアダプタともに使用できます。

JMS インタフェースは、次に示すパッケージによって提供されます。

```
javax.jms
```

Cosminexus RM が提供する JMS インタフェースの一覧について、次の表に示します。

表 7-1 JMS インタフェースの一覧

項番	インタフェース名	機能
1	BytesMessage	設定したデータをバイトストリームで保持します。提供する機能は、ペイロードの設定と取得およびアクセスモードの変更です。 なお、Message インタフェースが提供する機能も含まれます。
2	ConnectionMetaData	JMS の基本情報を提供します。提供する基本情報は、JMS API のバージョン、JMS プロバイダのバージョン、JMS プロバイダ名および JMSX プロパティ名の列挙などです。
3	DeliveryMode	メッセージの永続化と非永続化を示す定数を提供します。
4	Message	BytesMessage、ObjectMessage および TextMessage のルートインタフェースです。提供する機能は、ヘッダの設定と取得、プロパティの設定、取得と初期化、ペイロードの初期化およびメッセージ受信の承認です。
5	ObjectMessage	設定したデータを java.io.Serializable 型で保持します。提供する機能は、ペイロードの設定と取得です。 なお、Message インタフェースが提供する機能も含まれます。
6	Queue (Destination)	JMS プロバイダ特有のキュー名を保持します。提供する機能は、キュー名の取得です。
7	QueueBrowser	JMS クライアントがキューからメッセージを削除しないで参照するための機能を提供します。提供する機能は、現在のキューにあるメッセージ一覧の取得、メッセージセレクタの取得、QueueBrowser オブジェクトのクローズおよびキューの取得です。
8	QueueConnection (Connection)	アプリケーションが Cosminexus RM にアクセスするために使用するアプリケーションレベルのハンドルを提供します。提供する機能は、QueueSession オブジェクトの生成、配送の開始と停止、ConnectionMetaData オブジェクトの取得、コネクションのクローズです。
9	QueueConnectionFactory (ConnectionFactory)	コネクションを生成する機能を提供します。

7. インタフェース

項番	インタフェース名	機能
10	QueueReceiver (MessageConsumer)	JMS クライアントがキューからメッセージを取得するための機能を提供します。提供する機能は、メッセージの受信、メッセージセクタの取得、QueueReceiver オブジェクトのクローズおよびキューの取得です。
11	QueueSender (MessageProducer)	JMS クライアントがあて先にメッセージを送信するための機能を提供します。提供する機能は、メッセージの送信、QueueSender オブジェクトのクローズです。
12	QueueSession (Session)	アプリケーションが論理的なコネクションハンドルとして利用するインタフェースです。提供する機能は、Message、BytesMessage、ObjectMessage、TextMessage、QueueSender、QueueReceiver および QueueBrowser オブジェクトの生成、ローカルトランザクションのコミットとロールバック、セッションのクローズならびに配送するメッセージのリカバーです。
13	TextMessage	設定したデータを java.lang.String 型で保持します。提供する機能は、ペイロードの設定と取得です。 なお、Message インタフェースが提供する機能も含まれます。

注

Sun Microsystems Inc. が提供する JMS 1.0.2b と Cosminexus RM が提供する JMS インタフェースとの機能差については、「付録 A JMS 仕様との差異」を参照してください。

注

丸括弧内は継承元となる親インタフェース名です。

JMS インタフェース使用時の例外クラスは、次に示すパッケージによって提供されません。

javax.jms

JMS インタフェース使用時の例外クラスの一覧について、次の表に示します。

表 7-2 JMS インタフェースの例外クラスの一覧

項番	例外クラス名	例外が発生する状況
1	IllegalStateException	メソッドが不正なタイミングや不適切なタイミングで発行された場合、または JMS プロバイダが要求された操作に対して適切な状態にない場合
2	InvalidClientIDException	JMS クライアントがコネクションの JMS クライアント識別子を JMS プロバイダに拒否された値に設定しようとした場合
3	InvalidDestinationException	あて先が JMS プロバイダによって理解されない、つまりあて先が有効でない場合
4	InvalidSelectorException	JMS クライアントが不正な構文のメッセージセクタを JMS プロバイダに指定した場合

項番	例外クラス名	例外が発生する状況
5	JMSException	JMS API 例外が発生した場合。すべての JMS API 例外のルートクラスであるため、特定のタイミングに該当しません。
6	JMSSecurityException	JMS クライアントが送信したユーザ名またはパスワードが JMS プロバイダに拒否された場合
7	MessageEOFException	BytesMessage インタフェースの読み取り中に予期しないストリーム終端に達した場合
8	MessageFormatException	JMS クライアントがメッセージによってサポートされていないデータタイプを使おうとした場合、またはメッセージデータを間違った型で読み取ろうとした場合
9	MessageNotReadableException	JMS クライアントが書き込み専用のメッセージを読み取ろうとした場合
10	MessageNotWritableException	JMS クライアントが読み取り専用のメッセージに書き込もうとした場合
11	ResourceAllocationException	JMS プロバイダがメソッドによって要求されたリソースを割り当てられない場合
12	TransactionInProgressException	トランザクションが進行中であるために操作が無効である場合
13	TransactionRolledBackException	Session.commit() メソッドの発行の結果が現在のトランザクションのロールバックに帰着する場合

! 注意事項

Cosminexus RM を一つの J2EE サーバに複数デプロイして、一つのアプリケーションから複数の Cosminexus RM を利用する場合、一つの Cosminexus RM 側で作成したオブジェクトを他方の Cosminexus RM 側に渡すような操作はしないでください。

例えば、Cosminexus RM1 で作成したメッセージを Cosminexus RM2 の `javax.jms.QueueSender` によって送信するなどの操作はしないでください。

7.3 JMS インタフェース継承図

Cosminexus RM が提供する JMS インタフェースおよび例外クラスには、それぞれ継承関係があります。

JMS インタフェースの継承について、次の図に示します。

図 7-1 JMS インタフェースの継承

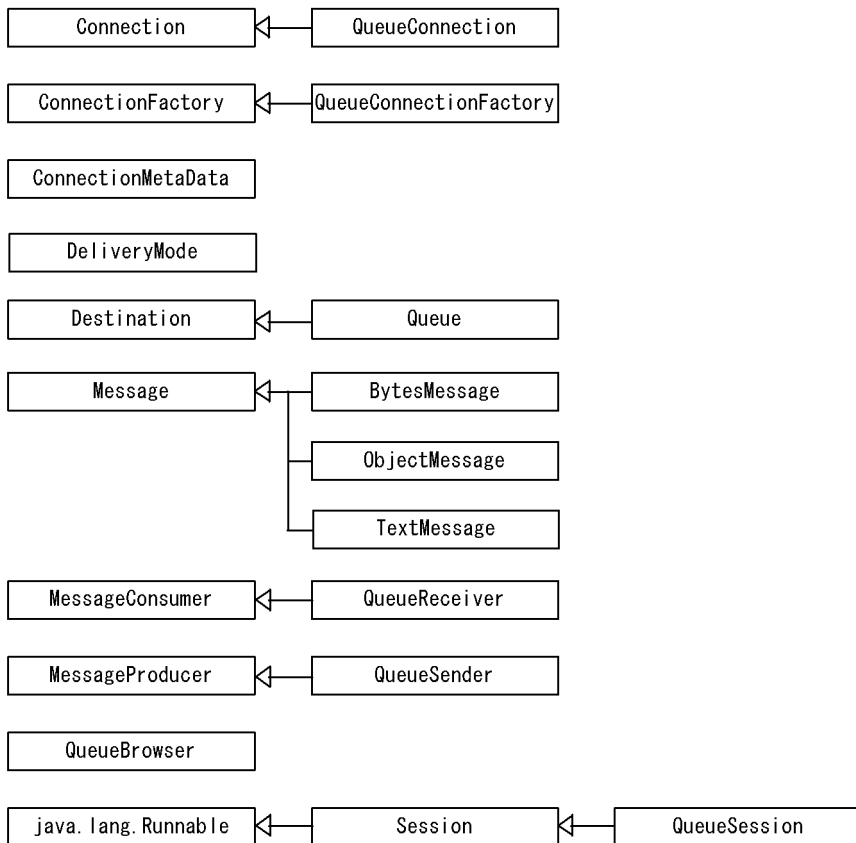

(凡例)

← : 右が左を継承します。

例外クラスの継承について、次の図に示します。

図 7-2 例外クラスの継承

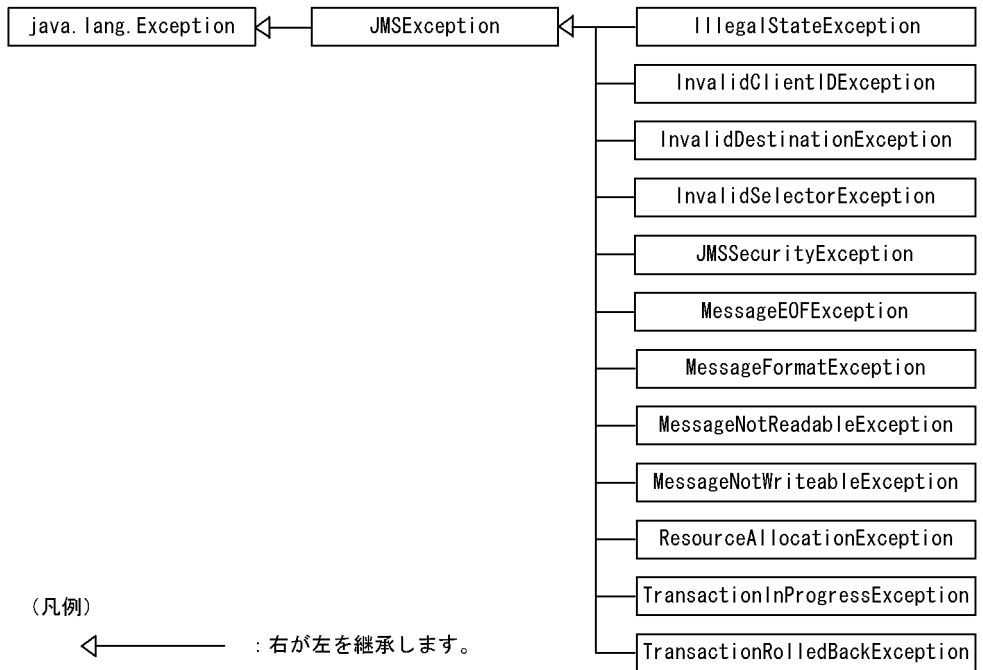

7.4 JMS インタフェースの詳細

JMS インタフェースを名前のアルファベット順に説明します。

7.4.1 BytesMessage インタフェース

BytesMessage インタフェースはバイトストリームを含むメッセージを送受信するために使用します。BytesMessage インタフェースは Message インタフェースを継承しているため、Message インタフェースの機能を持っています。

(1) ペイロードの設定と取得

BytesMessage インタフェースを使用することによってペイロードを設定および取得できます。このペイロードはバイトストリームです。JMS メッセージの各要素については、「2.5.1 JMS メッセージの構成」を参照してください。

(2) 形式

```
public interface BytesMessage extends Message
{
    public boolean readBoolean() throws JMSEException;
    public byte readByte() throws JMSEException;
    public int readBytes(byte[] value) throws JMSEException;
    public int readBytes(byte[] value, int length)
        throws JMSEException;
    public char readChar() throws JMSEException;
    public double readDouble() throws JMSEException;
    public float readFloat() throws JMSEException;
    public int readInt() throws JMSEException;
    public long readLong() throws JMSEException;
    public short readShort() throws JMSEException;
    public int readUnsignedByte() throws JMSEException;
    public int readUnsignedShort() throws JMSEException;
    public java.lang.String readUTF() throws JMSEException;
    public void reset() throws JMSEException;
    public void writeBoolean(boolean value) throws JMSEException;
    public void writeByte(byte value) throws JMSEException;
    public void writeBytes(byte[] value) throws JMSEException;
    public void writeBytes(byte[] value, int offset, int length)
        throws JMSEException;
    public void writeChar(char value) throws JMSEException;
    public void writeDouble(double value) throws JMSEException;
    public void writeFloat(float value) throws JMSEException;
    public void writeInt(int value) throws JMSEException;
    public void writeLong(long value) throws JMSEException;
    public void writeObject(java.lang.Object value)
        throws JMSEException;
    public void writeShort(short value) throws JMSEException;
    public void writeUTF(java.lang.String value) throws
JMSEException;
}
```

(3) フィールド

ありません。

(4) メソッド

「(2) 形式」に記載した順序で各メソッドを説明します。

(a) readBoolean メソッド

```
public boolean readBoolean() throws JMSEException
```

バイトストリームから boolean 型の値を読み取ります。

引数

ありません。

戻り値

読み取られた boolean の値です。

例外

例外クラス	説明
JMSEException	内部エラーのために JMS プロバイダがメッセージの読み取りに失敗しました。
MessageEOFException	バイトストリームの予期しない終端に達しました。
MessageNotReadableException	書き込み専用モードのペイロードから情報を読み取ろうとしました。

例外クラスには障害コードと障害情報が設定されます。障害コードと対処については、「7.9 障害コードの詳細」を参照してください。

(b) readByte メソッド

```
public byte readByte() throws JMSEException
```

バイトストリームから符号付き 8 ビット値を読み取ります。

引数

ありません。

戻り値

符号付き 8 ビットとみなされるバイトストリームの次のバイト。

例外

例外クラス	説明
JMSEException	内部エラーのために JMS プロバイダがメッセージの読み取りに失敗しました。

7. インタフェース

例外クラス	説明
MessageEOFException	バイトストリームの予期しない終端に達しました。
MessageNotReadableException	書き込み専用モードのペイロードから情報を読み取ろうとしました。

例外クラスには障害コードと障害情報が設定されます。障害コードと対処については、「7.9 障害コードの詳細」を参照してください。

(c) readBytes メソッド

```
public int readBytes(byte[] value) throws JMSEException
```

バイトストリームからバイト配列を読み取ります。バイトストリームの長さより配列 value の長さが短い場合、配列 value の長さまでのバイトストリームを読み取ることができます。残りのバイトストリームも再度メソッドを発行することによって配列 value の長さまで読み取ることができます。バイトストリームの長さより配列 value の長さが長い場合、バイトストリームをすべて読み取ることができます。

このとき、読み取られる総バイト数を示す戻り値は、配列 value の長さよりも短くなり、バイトストリームから読み取るバイトが残っていないことを表します。バイトストリームからさらに読み取りを実行すると、-1 を返します。

引数

引数名	説明
value	データの読み取り先のバッファ

戻り値

バッファに読み取られるバイトの総数。ストリームの終端に達してデータがなくなった場合は -1 です。

例外

例外クラス	説明
JMSEException	内部エラーのために JMS プロバイダがメッセージの読み取りに失敗しました。
MessageNotReadableException	書き込み専用モードのペイロードから情報を読み取ろうとしました。

例外クラスには障害コードと障害情報が設定されます。障害コードと対処については、「7.9 障害コードの詳細」を参照してください。

(d) readBytes メソッド

```
public int readBytes(byte[] value, int length) throws JMSEException
```

バイトストリームの一部を読み取ります。

引数

引数名	説明
value	データの読み取り先のバッファ
length	読み取るバイト数 (value.length 以下)

戻り値

バッファに読み取られるバイトの総数。ストリームの終端に達してデータがなくなった場合は -1 です。

例外

例外クラス	説明
JMSEException	内部エラーのために JMS プロバイダがメッセージの読み取りに失敗しました。
MessageNotReadableException	書き込み専用モードのペイロードから情報を読み取ろうとしました。

例外クラスには障害コードと障害情報が設定されます。障害コードと対処については、「7.9 障害コードの詳細」を参照してください。

(e) readChar メソッド

```
public char readChar() throws JMSEException
```

バイトストリームから Unicode 文字値を読み取ります。

引数

ありません。

戻り値

バイトストリームの次の 2 バイトで表される Unicode 文字。

例外

例外クラス	説明
JMSEException	内部エラーのために JMS プロバイダがメッセージの読み取りに失敗しました。
MessageEOFException	バイトストリームの予期しない終端に達しました。
MessageNotReadableException	書き込み専用モードのペイロードから情報を読み取ろうとしました。

例外クラスには障害コードと障害情報が設定されます。障害コードと対処については、「7.9 障害コードの詳細」を参照してください。

7. インタフェース

(f) readDouble メソッド

```
public double readDouble() throws JMSEException
```

バイトストリームから double 値を読み取ります。

引数
ありません。

戻り値
バイトストリームの次の 8 バイトを double と解釈した値です。

例外

例外クラス	説明
JMSEException	内部エラーのために JMS プロバイダがメッセージの読み取りに失敗しました。
MessageEOFException	バイトストリームの予期しない終端に達しました。
MessageNotReadableException	書き込み専用モードのペイロードから情報を読み取ろうとしました。

例外クラスには障害コードと障害情報が設定されます。障害コードと対処については、「7.9 障害コードの詳細」を参照してください。

(g) readFloat メソッド

```
public float readFloat() throws JMSEException
```

バイトストリームから float 値を読み取ります。

引数
ありません。

戻り値
バイトストリームの次の 4 バイトを float と解釈した値です。

例外

例外クラス	説明
JMSEException	内部エラーのために JMS プロバイダがメッセージの読み取りに失敗しました。
MessageEOFException	バイトストリームの予期しない終端に達しました。
MessageNotReadableException	書き込み専用モードのペイロードから情報を読み取ろうとしました。

例外クラスには障害コードと障害情報が設定されます。障害コードと対処については、「7.9 障害コードの詳細」を参照してください。

(h) readInt メソッド

```
public int readInt() throws JMSEException
```

バイトストリームから符号付き 32 ビット整数を読み取ります。

引数

ありません。

戻り値

バイトストリームの次の 4 バイトを int と解釈した値です。

例外

例外クラス	説明
JMSEException	内部エラーのために JMS プロバイダがメッセージの読み取りに失敗しました。
MessageEOFException	バイトストリームの予期しない終端に達しました。
MessageNotReadableException	書き込み専用モードのペイロードから情報を読み取ろうとしました。

例外クラスには障害コードと障害情報が設定されます。障害コードと対処については、「7.9 障害コードの詳細」を参照してください。

(i) readLong メソッド

```
public long readLong() throws JMSEException
```

バイトストリームから符号付き 64 ビット整数を読み取ります。

引数

ありません。

戻り値

バイトストリームの次の 8 バイトを long と解釈した値です。

例外

例外クラス	説明
JMSEException	内部エラーのために JMS プロバイダがメッセージの読み取りに失敗しました。
MessageEOFException	バイトストリームの予期しない終端に達しました。
MessageNotReadableException	書き込み専用モードのペイロードから情報を読み取ろうとしました。

例外クラスには障害コードと障害情報が設定されます。障害コードと対処については、「7.9 障害コードの詳細」を参照してください。

7. インタフェース

(j) readShort メソッド

```
public short readShort() throws JMSEException
```

バイトストリームから符号付き 16 ビット数を読み取ります。

引数
ありません。

戻り値
バイトストリームの次の 2 バイトを符号付き 16 ビットと解釈した値です。

例外

例外クラス	説明
JMSEException	内部エラーのために JMS プロバイダがメッセージの読み取りに失敗しました。
MessageEOFException	バイトストリームの予期しない終端に達しました。
MessageNotReadableException	書き込み専用モードのペイロードから情報を読み取ろうとしました。

例外クラスには障害コードと障害情報が設定されます。障害コードと対処については、「7.9 障害コードの詳細」を参照してください。

(k) readUnsignedByte メソッド

```
public int readUnsignedByte() throws JMSEException
```

バイトストリームから符号なし 8 ビット数を読み取ります。

引数
ありません。

戻り値
バイトストリームの次のバイトを符号なし 8 ビットと解釈した値です。

例外

例外クラス	説明
JMSEException	内部エラーのために JMS プロバイダがメッセージの読み取りに失敗しました。
MessageEOFException	バイトストリームの予期しない終端に達しました。
MessageNotReadableException	書き込み専用モードのペイロードから情報を読み取ろうとしました。

例外クラスには障害コードと障害情報が設定されます。障害コードと対処については、「7.9 障害コードの詳細」を参照してください。

(l) readUnsignedShort メソッド

```
public int readUnsignedShort() throws JMSEException
```

バイトストリームから符号なし 16 ビット数を読み取ります。

引数

ありません。

戻り値

バイトストリームの次の 2 バイトを符号なし 16 ビット整数と解釈した値です。

例外

例外クラス	説明
JMSEException	内部エラーのために JMS プロバイダがメッセージの読み取りに失敗しました。
MessageEOFException	バイトストリームの予期しない終端に達しました。
MessageNotReadableException	書き込み専用モードのペイロードから情報を読み取ろうとしました。

例外クラスには障害コードと障害情報が設定されます。障害コードと対処については、「7.9 障害コードの詳細」を参照してください。

(m) readUTF メソッド

```
public java.lang.String readUTF() throws JMSEException
```

修正 UTF-8 形式を使用してエンコードされた文字列をバイトストリームから読み取ります。一度の発行で読み取られる文字列は 65535 バイトまでです。

引数

ありません。

戻り値

バイトストリームから読み取られた Unicode 文字列。

例外

例外クラス	説明
JMSEException	内部エラーのために JMS プロバイダがメッセージの読み取りに失敗しました。
MessageEOFException	バイトストリームの予期しない終端に達しました。
MessageNotReadableException	書き込み専用モードのペイロードから情報を読み取ろうとしました。

例外クラスには障害コードと障害情報が設定されます。障害コードと対処については、

7. インタフェース

「7.9 障害コードの詳細」を参照してください。

(n) reset メソッド

```
public void reset() throws JMSEException
```

ペイロードを書き込み専用モードから読み取り専用モードに移行してから、バイトストリームを先頭に再配置します。

引数

ありません。

戻り値

ありません。

例外

例外クラス	説明
JMSEException	内部エラーのために JMS プロバイダがメッセージのリセットに失敗しました。
MessageFormatException	メッセージ形式不正が原因でメッセージのリセットに失敗しました。

例外クラスには障害コードと障害情報が設定されます。障害コードと対処については、「7.9 障害コードの詳細」を参照してください。

(o) writeBoolean メソッド

```
public void writeBoolean(boolean value) throws JMSEException
```

boolean をバイトストリームに 1 バイト値として書き込みます。

引数

引数名	説明
value	書き込まれる boolean 値

戻り値

ありません。

例外

例外クラス	説明
JMSEException	内部エラーのために JMS プロバイダがメッセージの書き込みに失敗しました。
MessageNotWritableException	読み取り専用モードのペイロードに情報を書き込もうとしました。

例外クラスには障害コードと障害情報が設定されます。障害コードと対処については、「7.9 障害コードの詳細」を参照してください。

(p) writeByte メソッド

```
public void writeByte(byte value) throws JMSEException
```

byte をバイトストリームに 1 バイト値として書き込みます。

引数

引数名	説明
value	書き込まれる byte 値

戻り値
ありません。

例外

例外クラス	説明
JMSEException	内部エラーのために JMS プロバイダがメッセージの書き込みに失敗しました。
MessageNotWriteableException	読み取り専用モードのペイロードに情報を書き込もうとしました。

例外クラスには障害コードと障害情報が設定されます。障害コードと対処については、「7.9 障害コードの詳細」を参照してください。

(q) writeBytes メソッド

```
public void writeBytes(byte[] value) throws JMSEException
```

バイト配列をバイトストリームに書き込みます。

引数

引数名	説明
value	書き込まれるバイト配列

戻り値
ありません。

例外

例外クラス	説明
JMSEException	内部エラーのために JMS プロバイダがメッセージの書き込みに失敗しました。

7. インタフェース

例外クラス	説明
MessageNotWriteableException	読み取り専用モードのペイロードに情報を書き込もうとしました。

例外クラスには障害コードと障害情報が設定されます。障害コードと対処については、「7.9 障害コードの詳細」を参照してください。

(r) writeBytes メソッド

```
public void writeBytes(byte[] value, int offset, int length)
    throws JMSEException
```

バイト配列の一部をバイトストリームに書き込みます。

引数

引数名	説明
value	書き込まれるバイト配列値
offset	バイト配列内の初期オフセット
length	書き込まれるバイト数

戻り値
ありません。

例外

例外クラス	説明
JMSEException	内部エラーのために JMS プロバイダがメッセージの書き込みに失敗しました。
MessageNotWriteableException	読み取り専用モードのペイロードに情報を書き込もうとしました。

例外クラスには障害コードと障害情報が設定されます。障害コードと対処については、「7.9 障害コードの詳細」を参照してください。

(s) writeChar メソッド

```
public void writeChar(char value) throws JMSEException
```

上位バイトを先頭とする 2 バイト値として、char 型引数をバイトストリームに書き込みます。

引数

引数名	説明
value	書き込まれる char 値

戻り値
ありません。

例外

例外クラス	説明
JMSEException	内部エラーのために JMS プロバイダがメッセージの書き込みに失敗しました。
MessageNotWriteableException	読み取り専用モードのペイロードに情報を書き込もうとしました。

例外クラスには障害コードと障害情報が設定されます。障害コードと対処については、「7.9 障害コードの詳細」を参照してください。

(t) writeDouble メソッド

```
public void writeDouble(double value) throws JMSEException
```

Double.doubleToLongBits() メソッドを使用して double 型引数を long に変換し、上位バイトを先頭とする 8 バイトとして、long 値をバイトストリームに書き込みます。

引数

引数名	説明
value	書き込まれる double 値

戻り値
ありません。

例外

例外クラス	説明
JMSEException	内部エラーのために JMS プロバイダがメッセージの書き込みに失敗しました。
MessageNotWriteableException	読み取り専用モードのペイロードに情報を書き込もうとしました。

例外クラスには障害コードと障害情報が設定されます。障害コードと対処については、「7.9 障害コードの詳細」を参照してください。

(u) writeFloat メソッド

```
public void writeFloat(float value) throws JMSEException
```

Float.floatToIntBits() メソッドを使用して float 型引数を int に変換し、上位バイトを先頭とする 4 バイトとして、int 値をバイトストリームに書き込みます。

7. インタフェース

引数

引数名	説明
value	書き込まれる float 値

戻り値
ありません。

例外

例外クラス	説明
JMSEException	内部エラーのために JMS プロバイダがメッセージの書き込みに失敗しました。
MessageNotWriteableException	読み取り専用モードのペイロードに情報を書き込もうとしました。

例外クラスには障害コードと障害情報が設定されます。障害コードと対処については、「7.9 障害コードの詳細」を参照してください。

(v) writeInt メソッド

```
public void writeInt(int value) throws JMSEException
```

上位バイトを先頭とする 4 バイト値として、int 型引数をバイトストリームに書き込みます。

引数

引数名	説明
value	書き込まれる int 値

戻り値
ありません。

例外

例外クラス	説明
JMSEException	内部エラーのために JMS プロバイダがメッセージの書き込みに失敗しました。
MessageNotWriteableException	読み取り専用モードのペイロードに情報を書き込もうとしました。

例外クラスには障害コードと障害情報が設定されます。障害コードと対処については、「7.9 障害コードの詳細」を参照してください。

(w) writeLong メソッド

```
public void writeLong(long value) throws JMSEException
```

上位バイトを先頭とする 8 バイト値として、long 型引数をバイトストリームに書き込みます。

引数

引数名	説明
value	書き込まれる long 値

戻り値
ありません。

例外

例外クラス	説明
JMSEException	内部エラーのために JMS プロバイダがメッセージの書き込みに失敗しました。
MessageNotWriteableException	読み取り専用モードのペイロードに情報を書き込もうとしました。

例外クラスには障害コードと障害情報が設定されます。障害コードと対処については、「7.9 障害コードの詳細」を参照してください。

(x) writeObject メソッド

```
public void writeObject(java.lang.Object value) throws JMSEException
```

オブジェクトをバイトストリームに書き込みます。引数に設定できる型はオブジェクト化されたプリミティブオブジェクト型 (Integer, Double および Long など), String オブジェクトおよびバイト配列だけです。

引数

引数名	説明
value	書き込まれる Java プログラミング言語のオブジェクト (Java オブジェクト)

戻り値
ありません。

例外

例外クラス	説明
java.lang.NullPointerException	引数の値が null なので、ペイロードの書き込みに失敗しました。

7. インタフェース

例外クラス	説明
JMSEException	内部エラーのために JMS プロバイダがメッセージの書き込みに失敗しました。
MessageFormatException	引数の型が無効なためペイロードの書き込みに失敗しました。
MessageNotWriteableException	読み取り専用モードのペイロードに情報を書き込もうとしました。

例外クラスには障害コードと障害情報が設定されます。障害コードと対処については、「7.9 障害コードの詳細」を参照してください。

(y) writeShort メソッド

```
public void writeShort(short value) throws JMSEException
```

上位バイトを先頭とする 2 バイト値として、short 型引数をバイトストリームに書き込みます。

引数

引数名	説明
value	書き込まれる short 値

戻り値
ありません。

例外

例外クラス	説明
JMSEException	内部エラーのために JMS プロバイダがメッセージの書き込みに失敗しました。
MessageNotWriteableException	読み取り専用モードのペイロードに情報を書き込もうとしました。

例外クラスには障害コードと障害情報が設定されます。障害コードと対処については、「7.9 障害コードの詳細」を参照してください。

(z) writeUTF メソッド

```
public void writeUTF(java.lang.String value) throws JMSEException
```

マシンに依存しない UTF-8 エンコーディング形式を使用して、文字列をバイトストリームに書き込みます。一度の発行で書き込まれる文字列は 65535 バイトまでです。

引数

引数名	説明
value	書き込まれる String 型の値

戻り値
ありません。

例外

例外クラス	説明
JMSEException	内部エラーのために JMS プロバイダがメッセージの書き込みに失敗しました。
MessageNotWriteableException	読み取り専用モードのペイロードに情報を書き込もうとしました。

例外クラスには障害コードと障害情報が設定されます。障害コードと対処については、「7.9 障害コードの詳細」を参照してください。

7.4.2 ConnectionMetaData インタフェース

ConnectionMetaData インタフェースは JMS の基本情報を提供します。

(1) JMS 基本情報の取得

次に示す JMS 基本情報を取得できます。

- JMS API のメジャーバージョン番号
- JMS API のマイナーバージョン番号
- JMS API のバージョン
- JMS プロバイダのメジャーバージョン番号
- JMS プロバイダのマイナーバージョン番号
- JMS プロバイダのバージョン
- JMS プロバイダ名
- JMSX プロパティ名の列挙

(2) 形式

```
public interface ConnectionMetaData
{
    public int          getJMSMajorVersion() throws JMSEException;
    public int          getJMSMinorVersion() throws JMSEException;
    public java.lang.String
        getJMSProviderName() throws JMSEException;
    public java.lang.String
        getJMSVersion() throws JMSEException;
    public java.util.Enumeration
        getJMSXPropertyNames() throws JMSEException;
    public int          getProviderMajorVersion() throws JMSEException;
    public int          getProviderMinorVersion() throws JMSEException;
    public java.lang.String
        getProviderVersion() throws JMSEException;
}
```

(3) フィールド

ありません。

(4) メソッド

「(2) 形式」に記載した順序で各メソッドを説明します。

(a) getJMSMajorVersion メソッド

```
public int getJMSMajorVersion() throws JMSEException
```

JMS API のメジャーバージョン番号を示す整数である 1 を返します。

引数

ありません。

戻り値
JMS API のメジャーバージョン番号。

例外

例外クラス	説明
JMSEException	内部エラーのために JMS プロバイダがメタデータの取得に失敗しました。

例外クラスには障害コードと障害情報が設定されます。障害コードと対処については、「7.9 障害コードの詳細」を参照してください。

(b) getJMSMinorVersion メソッド

```
public int getJMSMinorVersion() throws JMSEException
```

JMS API のマイナーバージョン番号を示す整数である 0 を返します。

引数
ありません。

戻り値
JMS のマイナーバージョン番号。

例外

例外クラス	説明
JMSEException	内部エラーのために JMS プロバイダがメタデータの取得に失敗しました。

例外クラスには障害コードと障害情報が設定されます。障害コードと対処については、「7.9 障害コードの詳細」を参照してください。

(c) getJMSProviderName メソッド

```
public java.lang.String getJMSProviderName() throws JMSEException
```

JMS プロバイダ名を示す文字列である "Cosminexus Reliable Messaging" を返します。

引数
ありません。

戻り値
JMS プロバイダ名。

例外

7. インタフェース

例外クラス	説明
JMSEException	内部エラーのために JMS プロバイダがメタデータの取得に失敗しました。

例外クラスには障害コードと障害情報が設定されます。障害コードと対処については、「7.9 障害コードの詳細」を参照してください。

(d) getJMSVersion メソッド

```
public java.lang.String getJMSVersion() throws JMSEException
```

JMS API のバージョンを示す文字列である "1.0" を返します。

引数

ありません。

戻り値

JMS API のバージョン。

例外

例外クラス	説明
JMSEException	内部エラーのために JMS プロバイダがメタデータの取得に失敗しました。

例外クラスには障害コードと障害情報が設定されます。障害コードと対処については、「7.9 障害コードの詳細」を参照してください。

(e) getJMSXPropertyNames メソッド

```
public java.util.Enumeration getJMSXPropertyNames() throws JMSEException
```

Cosminexus RM で使用できる JMS 定義 JMSX プロパティ名を示す文字列の列挙

("JMSXRecvTimestamp", "JMSXDeliveryCount", "JMSXGroupID" および "JMSXGroupSeq") を返します。

引数

ありません。

戻り値

JMSX プロパティ名の列挙。

例外

例外クラス	説明
JMSEException	内部エラーのために JMS プロバイダがメタデータの取得に失敗しました。

例外クラスには障害コードと障害情報が設定されます。障害コードと対処については、「7.9 障害コードの詳細」を参照してください。

(f) getProviderMajorVersion メソッド

```
public int getProviderMajorVersion() throws JMSEException
```

JMS プロバイダのメジャーバージョン番号を返します。この値は、Cosminexus RM のバージョンに対応します。例えば、Cosminexus RM 01-02 の場合、1 を返します。

引数

ありません。

戻り値

JMS プロバイダのメジャーバージョン番号。

例外

例外クラス	説明
JMSEException	内部エラーのために JMS プロバイダがメタデータの取得に失敗しました。

例外クラスには障害コードと障害情報が設定されます。障害コードと対処については、「7.9 障害コードの詳細」を参照してください。

(g) getProviderMinorVersion メソッド

```
public int getProviderMinorVersion() throws JMSEException
```

JMS プロバイダのマイナーバージョン番号を返します。この値は、Cosminexus RM のバージョンに対応します。例えば、Cosminexus RM 01-02 の場合、2 を返します。

引数

ありません。

戻り値

JMS プロバイダのマイナーバージョン番号。

例外

例外クラス	説明
JMSEException	内部エラーのために JMS プロバイダがメタデータの取得に失敗しました。

7. インタフェース

例外クラスには障害コードと障害情報が設定されます。障害コードと対処については、「7.9 障害コードの詳細」を参照してください。

(h) getProviderVersion メソッド

```
public java.lang.String getProviderVersion() throws JMSEException
```

JMS プロバイダのバージョンを示す文字列を返します。この文字列は、Cosminexus RM のバージョンおよびリビジョンに対応します。ただし、限定コードは対象外です。例えば、Cosminexus RM 01-02-01 の場合は、"1.2" を返します。

引数

ありません。

戻り値

JMS プロバイダのバージョン。

例外

例外クラス	説明
JMSEException	内部エラーのために JMS プロバイダがメタデータの取得に失敗しました。

例外クラスには障害コードと障害情報が設定されます。障害コードと対処については、「7.9 障害コードの詳細」を参照してください。

7.4.3 DeliveryMode インタフェース

DeliveryMode インタフェースは、JMS でサポートしているメッセージの管理形態を表す定数を定義するインタフェースです。

(1) 形式

```
public interface DeliveryMode
{
    public static final int    NON_PERSISTENT;
    public static final int    PERSISTENT;
}
```

(2) フィールド

「(1) 形式」に記載した順序で各フィールドを説明します。

(a) NON_PERSISTENT フィールド

```
public static final int NON_PERSISTENT
```

非永続メッセージを表す定数です。メッセージの送受信で、メッセージを補助記憶装置に記録しないで処理することを意味します。その代わりに、PERSISTENT と比べてメッセージ送受信のオーバーヘッドが小さくなります。非永続メッセージの管理形態については、「2.5.3(2) キュー作成時の指定値とメッセージのヘッダ」を参照してください。

(b) PERSISTENT フィールド

```
public static final int PERSISTENT
```

永続メッセージを表す定数です。メッセージの送受信で、メッセージを補助記憶装置に記録して処理することを意味します。永続メッセージの管理形態については、「2.5.3(2) キュー作成時の指定値とメッセージのヘッダ」を参照してください。

(3) メソッド

ありません。

7.4.4 Message インタフェース

Message インタフェースはペイロードを持たないメッセージを送受信するために使用できます。Message インタフェースは、すべての JMS メッセージのルートインタフェースです。

JMS メッセージはヘッダとプロパティとペイロード（メッセージ本体）の 3 要素から構成されます。JMS メッセージ、構成要素およびアクセスモードについては、「2.5 メッセージの構成」を参照してください。

(1) ヘッダの設定と取得

Message インタフェースを使用することでヘッダを設定および取得できます。

(2) プロパティの設定、取得および初期化

Message インタフェースを使用することでプロパティを設定、取得および初期化できます。また、プロパティの値は上書きできます。プロパティの初期化には `clearProperties()` メソッドを使用します。

(3) ペイロードの初期化

`clearBody()` メソッドを発行してペイロードを初期化します。

(4) メッセージ受信の承認

`acknowledge()` メソッドを発行して、メッセージの受信を承認します。

(5) 形式

```
public interface Message
{
    public static final int    DEFAULT_DELIVERY_MODE;
    public static final int    DEFAULT_PRIORITY;
    public static final long   DEFAULT_TIME_TO_LIVE;
    public void    acknowledge() throws JMSEException;
    public void    clearBody() throws JMSEException;
    public void    clearProperties() throws JMSEException;
    public boolean getBooleanProperty(java.lang.String name)
        throws JMSEException;
    public byte    getByteProperty(java.lang.String name)
        throws JMSEException;
    public double  getDoubleProperty(java.lang.String name)
        throws JMSEException;
    public float   getFloatProperty(java.lang.String name)
        throws JMSEException;
    public int     getIntProperty(java.lang.String name)
        throws JMSEException;
    public java.lang.String getJMSCorrelationID() throws JMSEException;
    public byte[]  getJMSCorrelationIDAsBytes() throws JMSEException;
    public int     getJMSDeliveryMode() throws JMSEException;
    public Destination getJMSDestination() throws JMSEException;
    public long    getJMSExpiration() throws JMSEException;
```

```

public java.lang.String
    getJMSMessageID() throws JMSEException;
public int
    getJMSPriority() throws JMSEException;
public boolean
    getJMSRedelivered() throws JMSEException;
public Destination
    getJMSReplyTo() throws JMSEException;
public long
    getJMSTimestamp() throws JMSEException;
public java.lang.String
    getJMSType() throws JMSEException;
public long
    getLongProperty(java.lang.String name)
        throws JMSEException;
public java.lang.Object
    getObjectProperty(java.lang.String name)
        throws JMSEException;
public java.util.Enumeration
    getPropertyNames() throws JMSEException;
public short
    getShortProperty(java.lang.String name)
        throws JMSEException;
public java.lang.String
    getStringProperty(java.lang.String name)
        throws JMSEException;
public boolean
    propertyExists(java.lang.String name)
        throws JMSEException;
public void
    setBooleanProperty(java.lang.String name,
        boolean value) throws JMSEException;
public void
    setByteProperty(java.lang.String name, byte value)
        throws JMSEException;
public void
    setDoubleProperty(java.lang.String name,
        double value) throws JMSEException;
public void
    setFloatProperty(java.lang.String name, float
value)
        throws JMSEException;
public void
    setIntProperty(java.lang.String name, int value)
        throws JMSEException;
public void
    setJMSCorrelationID(java.lang.String
correlationID)
        throws JMSEException;
public void
    setJMSCorrelationIDAsBytes(byte[] correlationID)
        throws JMSEException;
public void
    setJMSDeliveryMode(int deliveryMode)
        throws JMSEException;
public void
    setJMSDestination(Destination destination)
        throws JMSEException;
public void
    setJMSExpiration(long expiration)
        throws JMSEException;
public void
    setJMSMessageID(java.lang.String id)
        throws JMSEException;
public void
    setJMSPriority(int priority) throws JMSEException;
public void
    setJMSRedelivered(boolean redelivered)
        throws JMSEException;
public void
    setJMSReplyTo(Destination replyTo)
        throws JMSEException;
public void
    setJMSTimestamp(long timestamp) throws
JMSEException;
public void
    setJMSType(java.lang.String type)
        throws JMSEException;
public void
    setLongProperty(java.lang.String name, long value)
        throws JMSEException;
public void
    setObjectProperty(java.lang.String name,
        java.lang.Object value) throws JMSEException;
public void
    setShortProperty(java.lang.String name, short
value)
        throws JMSEException;
public void
    setStringProperty(java.lang.String name,
        java.lang.String value) throws JMSEException;

```

7. インタフェース

```
}
```

(6) フィールド

「(5) 形式」に記載した順序で各フィールドを説明します。

(a) DEFAULT_DELIVERY_MODE フィールド

```
public static final int DEFAULT_DELIVERY_MODE
```

メッセージの属性を示す値のデフォルト値を保持しています。デフォルト値は `DeliveryMode.PERSISTENT` (永続) です。

(b) DEFAULT_PRIORITY フィールド

```
public static final int DEFAULT_PRIORITY
```

メッセージの優先度を示す値のデフォルト値を保持しています。デフォルト値は 4 です。

(c) DEFAULT_TIME_TO_LIVE フィールド

```
public static final long DEFAULT_TIME_TO_LIVE
```

メッセージの保持時間を示す値のデフォルト値を保持しています。デフォルト値は 0 です。

(7) メソッド

「(5) 形式」に記載した順序で各メソッドを説明します。

(a) acknowledge メソッド

```
public void acknowledge() throws JMSException
```

現在のメッセージおよび同じセッションで以前に受信し、かつ以前に承認していないすべてのメッセージに対して、メッセージの受信を承認します。メソッドが正常に終了した場合、受信側は承認したメッセージを何度も受信しないで済みます。

メソッドを発行できる条件を次に示します。条件外でメソッドを発行した場合は `JMSException` が発生します。

- メッセージを同期受信で取得しました。
- メッセージは、トランザクション設定が `false` かつメッセージ承認モードが `CLIENT_ACKNOWLEDGE` の `QueueSession` オブジェクトによって生成されました。
- メッセージが関連づけられているコネクションおよびセッションがクローズされていません。
- トランザクションがトランザクションマネージャによって制御されていません。

引数
ありません。

戻り値
ありません。

例外

例外クラス	説明
IllegalStateException	トランザクションマネージャでのトランザクションが開始しているときに、メソッドが発行されました。
	クローズされたセッションに対して、メソッドが発行されました。
JMSEException	トランザクション設定が true のときに、メソッドが発行されました。
	トランザクション設定が false かつメッセージ承認モードが AUTO_ACKNOWLEDGE のときに、メソッドが発行されました。
	トランザクション設定が false かつメッセージ承認モードが DUPS_OK_ACKNOWLEDGE のときに、メソッドが発行されました。
	非同期受信でメッセージを受信したときに、メソッドが発行されました。
	キューブラウザで取得した閲覧用のメッセージに対して、メソッドが発行されました。
	内部エラーのためにメソッドの実行に失敗し、Session.recover() メソッドが正常に終了した際と同じ状態になりました。
	内部エラーのために JMS プロバイダがメッセージの承認に失敗しました。

例外クラスには障害コードと障害情報が設定されます。障害コードと対処については、「7.9 障害コードの詳細」を参照してください。

(b) clearBody メソッド

```
public void clearBody() throws JMSEException
```

BytesMessage、ObjectMessage および TextMessage オブジェクトでメソッドを発行した場合、JMS メッセージのペイロード（メッセージ本体）が初期化されます。初期化されたペイロードの値は、メッセージ生成直後のペイロードの値と同じです。Message オブジェクトでメソッドを発行した場合は無視されます。なお、メソッドを発行してもヘッダとプロパティは初期化されません。

ペイロードが読み取り専用モードの際にメソッドを発行した場合、ペイロードが初期化されるとともにペイロードの書き込みができるようになります。

引数

7. インタフェース

ありません。

戻り値

ありません。

例外

例外クラス	説明
JMSEException	内部エラーのために JMS プロバイダがメッセージ本体の初期化に失敗しました。

例外クラスには障害コードと障害情報が設定されます。障害コードと対処については、「7.9 障害コードの詳細」を参照してください。

(c) clearProperties メソッド

```
public void clearProperties() throws JMSEException
```

メッセージのプロパティを初期化します。初期化されたプロパティの値はメッセージ生成直後のプロパティの値と同じです。なお、メソッドを実行してもヘッダとペイロードは初期化されません。

プロパティが読み取り専用モードの際にメソッドを発行した場合、プロパティが初期化されるとともにプロパティの読み取りと書き込みの両方ができるようになります。

引数

ありません。

戻り値

ありません。

例外

例外クラス	説明
JMSEException	内部エラーのために JMS プロバイダがプロパティの初期化に失敗しました。

例外クラスには障害コードと障害情報が設定されます。障害コードと対処については、「7.9 障害コードの詳細」を参照してください。

(d) getBooleanProperty メソッド

```
public boolean getBooleanProperty(java.lang.String name)  
    throws JMSEException
```

boolean 型のプロパティの値を返します。

引数

引数名	説明
name	boolean 型のプロパティの名前

戻り値

boolean 型のプロパティの値です。指定された name 引数に対応するプロパティ値がない場合、false を返します。

例外

例外クラス	説明
JMSEException	name 引数に null が指定されました。 内部エラーのために JMS プロバイダがプロパティ値の取得に失敗しました。
MessageFormatException	メッセージ形式不正が原因でプロパティの型変換に失敗しました。

例外クラスには障害コードと障害情報が設定されます。障害コードと対処については、「7.9 障害コードの詳細」を参照してください。

(e) getByteProperty メソッド

```
public byte getByteProperty(java.lang.String name) throws JMSEException
```

byte 型のプロパティの値を返します。

引数

引数名	説明
name	byte 型のプロパティの名前

戻り値

byte 型のプロパティの値です。

例外

例外クラス	説明
java.lang.NumberFormatException	指定された name 引数に対応するプロパティ値がありません。
JMSEException	name 引数に null が指定されました。 内部エラーのために JMS プロバイダがプロパティ値の取得に失敗しました。
MessageFormatException	メッセージ形式不正が原因でプロパティの型変換に失敗しました。

7. インタフェース

例外クラスには障害コードと障害情報が設定されます。障害コードと対処については、「7.9 障害コードの詳細」を参照してください。

(f) getDoubleProperty メソッド

```
public double getDoubleProperty(java.lang.String name)
    throws JMSEException
```

double 型のプロパティの値を返します。

引数

引数名	説明
name	double 型のプロパティの名前

戻り値

double 型のプロパティの値です。

例外

例外クラス	説明
java.lang.NumberFormatException	指定された name 引数に対応するプロパティ値がありません。
JMSEException	name 引数に null が指定されました。 内部エラーのために JMS プロバイダがプロパティ値の取得に失敗しました。
MessageFormatException	メッセージ形式不正が原因でプロパティの型変換に失敗しました。

例外クラスには障害コードと障害情報が設定されます。障害コードと対処については、「7.9 障害コードの詳細」を参照してください。

(g) getFloatProperty メソッド

```
public float getFloatProperty(java.lang.String name)
    throws JMSEException
```

float 型のプロパティの値を返します。

引数

引数名	説明
name	float 型のプロパティの名前

戻り値

float 型のプロパティの値です。

例外

例外クラス	説明
java.lang.NumberFormatException	指定された name 引数に対応するプロパティ値がありません。
JMSEException	name 引数に null が指定されました。 内部エラーのために JMS プロバイダがプロパティ値の取得に失敗しました。
MessageFormatException	メッセージ形式不正が原因でプロパティの型変換に失敗しました。

例外クラスには障害コードと障害情報が設定されます。障害コードと対処については、「7.9 障害コードの詳細」を参照してください。

(h) getIntProperty メソッド

```
public int getIntProperty(java.lang.String name) throws JMSEException
```

int 型のプロパティの値を返します。

引数

引数名	説明
name	int 型のプロパティの名前

戻り値

int 型のプロパティの値です。

例外

例外クラス	説明
java.lang.NumberFormatException	指定された name 引数に対応するプロパティ値がありません。
JMSEException	name 引数に null が指定されました。 内部エラーのために JMS プロバイダがプロパティ値の取得に失敗しました。
MessageFormatException	メッセージ形式不正が原因でプロパティの型変換に失敗しました。

例外クラスには障害コードと障害情報が設定されます。障害コードと対処については、「7.9 障害コードの詳細」を参照してください。

(i) getJMSCorrelationID メソッド

```
public java.lang.String getJMSCorrelationID() throws JMSEException
```

7. インタフェース

メッセージに設定された `JMSCorrelationID` ヘッダの値を `String` 型で取得します。
`JMSCorrelationID` ヘッダが設定されていない場合、`null` を返します。

引数

ありません。

戻り値

メッセージの相関識別子。

例外

例外クラス	説明
<code>JMSEException</code>	内部エラーのために JMS プロバイダが相関識別子の取得に失敗しました。

例外クラスには障害コードと障害情報が設定されます。障害コードと対処については、「7.9 障害コードの詳細」を参照してください。

(j) `getJMSCorrelationIDAsBytes` メソッド

```
public byte[] getJMSCorrelationIDAsBytes() throws JMSEException
```

メッセージに設定された `JMSCorrelationID` ヘッダの値を `byte[]` で取得します。
`JMSCorrelationID` ヘッダが設定されていない場合、`null` を返します。

引数

ありません。

戻り値

メッセージの相関識別子。

例外

例外クラス	説明
<code>JMSEException</code>	内部エラーのために JMS プロバイダが相関識別子の取得に失敗しました。

例外クラスには障害コードと障害情報が設定されます。障害コードと対処については、「7.9 障害コードの詳細」を参照してください。

(k) `getJMSDeliveryMode` メソッド

```
public int getJMSDeliveryMode() throws JMSEException
```

メッセージに設定された `JMSDeliveryMode` ヘッダの値を返します。`JMSDeliveryMode` ヘッダが設定されていない場合、`DeliveryMode.PERSISTENT` を返します。

引数

ありません。

戻り値

メッセージの管理形態として、次に示すどちらかの値を返します。

- DeliveryMode.NON_PERSISTENT
- DeliveryMode.PERSISTENT

例外

例外クラス	説明
JMSEException	内部エラーのために JMS プロバイダがメッセージの管理形態の取得に失敗しました。

例外クラスには障害コードと障害情報が設定されます。障害コードと対処については、「7.9 障害コードの詳細」を参照してください。

(l) getJMSDestination メソッド

```
public Destination getJMSDestination() throws JMSEException
```

メッセージに設定された JMSDestination ヘッダの値を返します。JMSDestination ヘッダが設定されていない場合、null を返します。

引数

ありません。

戻り値

メッセージに設定された JMSDestination ヘッダの値を返します。JMSDestination ヘッダが設定されていない場合、null を返します。

例外

例外クラス	説明
JMSEException	内部エラーのために JMS プロバイダがあて先の取得に失敗しました。

例外クラスには障害コードと障害情報が設定されます。障害コードと対処については、「7.9 障害コードの詳細」を参照してください。

(m) getJMSExpiration メソッド

```
public long getJMSExpiration() throws JMSEException
```

メッセージに設定された JMSExpiration ヘッダの値を返します。JMSExpiration ヘッダが設定されていない場合、0 を返します。

引数

7. インタフェース

ありません。

戻り値

メッセージの有効期間値。

例外

例外クラス	説明
JMSEException	内部エラーのために JMS プロバイダがメッセージの有効期間の取得に失敗しました。

例外クラスには障害コードと障害情報が設定されます。障害コードと対処については、「7.9 障害コードの詳細」を参照してください。

(n) getJMSMessageID メソッド

```
public java.lang.String getJMSMessageID() throws JMSEException
```

メッセージに設定された JMSMessageID ヘッダの値を返します。JMSMessageID ヘッダが設定されていない場合、null を返します。

引数

ありません。

戻り値

メッセージ識別子。

例外

例外クラス	説明
JMSEException	内部エラーのために JMS プロバイダがメッセージ識別子の取得に失敗しました。

例外クラスには障害コードと障害情報が設定されます。障害コードと対処については、「7.9 障害コードの詳細」を参照してください。

(o) getJMSPriority メソッド

```
public int getJMSPriority() throws JMSEException
```

メッセージに設定された JMSPriority ヘッダの値を返します。JMSPriority ヘッダが設定されていない場合、javax.jms.Messsge.DEFAULT_PRIORITY を返します。

引数

ありません。

戻り値

メッセージの優先度。

例外

例外クラス	説明
JMSEException	内部エラーのために JMS プロバイダがメッセージ優先度の取得に失敗しました。

例外クラスには障害コードと障害情報が設定されます。障害コードと対処については、「7.9 障害コードの詳細」を参照してください。

(p) getJMSRedelivered メソッド

```
public boolean getJMSRedelivered() throws JMSEException
```

メッセージに設定された JMSRedelivered ヘッダの値を返します。JMSRedelivered ヘッダが設定されていない場合、false を返します。

引数

ありません。

戻り値

メッセージが再配送中の場合は true です。

例外

例外クラス	説明
JMSEException	内部エラーのために JMS プロバイダが再配送状態の取得に失敗しました。

例外クラスには障害コードと障害情報が設定されます。障害コードと対処については、「7.9 障害コードの詳細」を参照してください。

(q) getJMSReplyTo メソッド

```
public Destination getJMSReplyTo() throws JMSEException
```

メッセージに設定された JMSReplyTo ヘッダの値を返します。JMSReplyTo ヘッダが設定されていない場合、null を返します。

引数

ありません。

戻り値

メッセージへの応答の送信先である Destination オブジェクト。

例外

7. インタフェース

例外クラス	説明
JMSEException	内部エラーのために JMS プロバイダが JMSReplyTo ヘッダの取得に失敗しました。

例外クラスには障害コードと障害情報が設定されます。障害コードと対処については、「7.9 障害コードの詳細」を参照してください。

(r) getJMSTimestamp メソッド

```
public long getJMSTimestamp() throws JMSEException
```

メッセージに設定された JMSTimestamp ヘッダの値を返します。JMSTimestamp ヘッダが設定されていない場合、0 を返します。

引数
ありません。

戻り値
メッセージのタイムスタンプ。

例外

例外クラス	説明
JMSEException	内部エラーのために JMS プロバイダがタイムスタンプの取得に失敗しました。

例外クラスには障害コードと障害情報が設定されます。障害コードと対処については、「7.9 障害コードの詳細」を参照してください。

(s) getJMSType メソッド

```
public java.lang.String getJMSType() throws JMSEException
```

メッセージに設定された JMSType ヘッダの値を返します。JMSType ヘッダが設定されていない場合、null を返します。

引数
ありません。

戻り値
メッセージ型。

例外

例外クラス	説明
JMSEException	内部エラーのために JMS プロバイダがメッセージ型の取得に失敗しました。

例外クラスには障害コードと障害情報が設定されます。障害コードと対処については、「7.9 障害コードの詳細」を参照してください。

(t) getLongProperty メソッド

```
public long getLongProperty(java.lang.String name) throws
JMSEException
```

long 型のプロパティの値を返します。

引数

引数名	説明
name	long 型のプロパティの名前

戻り値

指定された名前 of long 型のプロパティ値です。

例外

例外クラス	説明
java.lang.NumberFormatException	指定された name 引数に対応するプロパティ値がありません。
JMSEException	name 引数に null が指定されました。 内部エラーのために JMS プロバイダがプロパティ値の取得に失敗しました。
MessageFormatException	メッセージ形式不正が原因でプロパティの型変換に失敗しました。

例外クラスには障害コードと障害情報が設定されます。障害コードと対処については、「7.9 障害コードの詳細」を参照してください。

(u) getObjectProperty メソッド

```
public java.lang.Object getObjectProperty(java.lang.String name)
throws JMSEException
```

Object 型のプロパティの値を返します。指定された名前に対応するプロパティ値がない場合、null を返します。

メソッドは Boolean, Byte, Short, Integer, Long, Float, Double および String クラスの値だけを返します。

引数

引数名	説明
name	Java オブジェクトプロパティの名前

7. インタフェース

戻り値

指定された名前の Java オブジェクトプロパティ値のオブジェクト化形式。例えば、プロパティが `int` として設定された場合は `Integer` を返します。

例外

例外クラス	説明
JMSEException	name 引数に null が指定されました。
	内部エラーのために JMS プロバイダがプロパティ値の取得に失敗しました。

例外クラスには障害コードと障害情報が設定されます。障害コードと対処については、「7.9 障害コードの詳細」を参照してください。

(v) getPropertyNames メソッド

```
public java.util.Enumeration getPropertyNames() throws JMSEException
```

すべてのプロパティの名前を返します。プロパティがない場合、`null` を返します。

メソッドで取得するプロパティ名の順序は保証されません。

引数

ありません。

戻り値

プロパティ値のすべての名前についての列挙。

例外

例外クラス	説明
JMSEException	内部エラーのために JMS プロバイダがプロパティ値の取得に失敗しました。

例外クラスには障害コードと障害情報が設定されます。障害コードと対処については、「7.9 障害コードの詳細」を参照してください。

(w) getShortProperty メソッド

```
public short getShortProperty(java.lang.String name)
    throws JMSEException
```

`short` 型のプロパティの値を返します。

引数

引数名	説明
name	<code>short</code> 型のプロパティの名前

戻り値

指定された名前の short 型のプロパティ値です。

例外

例外クラス	説明
java.lang.NumberFormatException	指定された name 引数に対応するプロパティ値がありません。
JMSEException	name 引数に null が指定されました。
	内部エラーのために JMS プロバイダがプロパティ値の取得に失敗しました。
MessageFormatException	メッセージ形式不正が原因でプロパティの型変換に失敗しました。

例外クラスには障害コードと障害情報が設定されます。障害コードと対処については、「7.9 障害コードの詳細」を参照してください。

(x) getStringProperty メソッド

```
public java.lang.String getStringProperty(java.lang.String name)
    throws JMSEException
```

String 型のプロパティの値を返します。指定された名前に対応するプロパティ値がない場合、null を返します。

引数

引数名	説明
name	String 型のプロパティの名前

戻り値

指定された名前の String 型のプロパティ値。

例外

例外クラス	説明
JMSEException	name 引数に null が指定されました。
	内部エラーのために JMS プロバイダがプロパティ値の取得に失敗しました。
MessageFormatException	メッセージ形式不正が原因でプロパティの型変換に失敗しました。

例外クラスには障害コードと障害情報が設定されます。障害コードと対処については、「7.9 障害コードの詳細」を参照してください。

7. インタフェース

(y) propertyExists メソッド

```
public boolean propertyExists(java.lang.String name)
    throws JMSEException
```

指定されたプロパティ名に対応するプロパティがあれば true を返し、なければ false を返します。

引数

引数名	説明
name	存在を判定するプロパティの名前

戻り値

プロパティがある場合は true、ない場合は false を返します。

例外

例外クラス	説明
JMSEException	name 引数に null が指定されました。 内部エラーのために JMS プロバイダがプロパティの存在確認に失敗しました。

例外クラスには障害コードと障害情報が設定されます。障害コードと対処については、「7.9 障害コードの詳細」を参照してください。

(z) setBooleanProperty メソッド

```
public void setBooleanProperty(java.lang.String name, boolean
value)
    throws JMSEException
```

boolean 型のプロパティの値を設定します。

プロパティ値は上書きできます。引数の文字数制限は半角全角を問いません。

引数

引数名	説明
name	boolean 型のプロパティの名前 (64 文字以下)
value	設定する boolean 型のプロパティ値

戻り値

ありません。

例外

例外クラス	説明
JMSEException	name 引数に null が指定されました。
	name 引数の文字数が制限値を超えました。
	内部エラーのために JMS プロバイダがプロパティ値の取得に失敗しました。
MessageNotWriteableException	読み取り専用モードのプロパティに情報を書き込もうとしました。

例外クラスには障害コードと障害情報が設定されます。障害コードと対処については、「7.9 障害コードの詳細」を参照してください。

(aa) setByteProperty メソッド

```
public void setByteProperty(java.lang.String name, byte value)
    throws JMSEException
```

byte 型のプロパティの値を設定します。

プロパティ値は上書きできます。引数の文字数制限は半角全角を問いません。

引数

引数名	説明
name	byte 型のプロパティの名前 (64 文字以下)
value	設定する byte 型のプロパティ値

戻り値
ありません。

例外

例外クラス	説明
JMSEException	name 引数に null が指定されました。
	name 引数の文字数が制限値を超えました。
	内部エラーのために JMS プロバイダがプロパティ値の取得に失敗しました。
MessageNotWriteableException	読み取り専用モードのプロパティに情報を書き込もうとしました。

例外クラスには障害コードと障害情報が設定されます。障害コードと対処については、「7.9 障害コードの詳細」を参照してください。

(ab) setDoubleProperty メソッド

```
public void setDoubleProperty(java.lang.String name, double value)
```

7. インタフェース

throws JMSEException

double 型のプロパティの値を設定します。

プロパティ値は上書きできます。引数の文字数制限は半角全角を問いません。

引数

引数名	説明
name	double 型のプロパティの名前 (64 文字以下)
value	設定する double 型のプロパティ値

戻り値

ありません。

例外

例外クラス	説明
JMSEException	name 引数に null が指定されました。
	name 引数の文字数が制限値を超えました。
	内部エラーのために JMS プロバイダがプロパティ値の取得に失敗しました。
MessageNotWriteableException	読み取り専用モードのプロパティに情報を書き込もうとしました。

例外クラスには障害コードと障害情報が設定されます。障害コードと対処については、「7.9 障害コードの詳細」を参照してください。

(ac)setFloatProperty メソッド

```
public void setFloatProperty(java.lang.String name, float value)
    throws JMSEException
```

float 型のプロパティの値を設定します。

プロパティ値は上書きできます。引数の文字数制限は半角全角を問いません。

引数

引数名	説明
name	float 型のプロパティの名前 (64 文字以下)
value	設定する float 型のプロパティ値

戻り値

ありません。

例外

例外クラス	説明
JMSEException	name 引数に null が指定されました。
	name 引数の文字数が制限値を超えました。
	内部エラーのために JMS プロバイダがプロパティ値の取得に失敗しました。
MessageNotWriteableException	読み取り専用モードのプロパティに情報を書き込もうとしました。

例外クラスには障害コードと障害情報が設定されます。障害コードと対処については、「7.9 障害コードの詳細」を参照してください。

(ad)setIntProperty メソッド

```
public void setIntProperty(java.lang.String name, int value)
    throws JMSEException
```

int 型のプロパティの値を設定します。

プロパティ値は上書きできます。引数の文字数制限は半角全角を問いません。

引数

引数名	説明
name	int 型のプロパティの名前 (64 文字以下)
value	設定する int 型のプロパティ値

戻り値
ありません。

例外

例外クラス	説明
JMSEException	name 引数に null が指定されました。
	name 引数の文字数が制限値を超えました。
	内部エラーのために JMS プロバイダがプロパティ値の取得に失敗しました。
MessageNotWriteableException	読み取り専用モードのプロパティに情報を書き込もうとしました。

例外クラスには障害コードと障害情報が設定されます。障害コードと対処については、「7.9 障害コードの詳細」を参照してください。

(ae)setJMSCorrelationID メソッド

```
public void setJMSCorrelationID(java.lang.String correlationID)
```

7. インタフェース

throws JMSEException

メッセージの JMSCorrelationID ヘッダを String 型で設定します。

ヘッダ値は上書きできます。引数の文字数制限は半角全角を問いません。

引数

引数名	説明
correlationID	相関識別子 (512 文字以下)

戻り値
ありません。

例外

例外クラス	説明
JMSEException	correlationID 引数の文字数が制限値を超えました。 内部エラーのために JMS プロバイダが相関識別子の設定に失敗しました。

例外クラスには障害コードと障害情報が設定されます。障害コードと対処については、「7.9 障害コードの詳細」を参照してください。

(af) setJMSCorrelationIDAsBytes メソッド

```
public void setJMSCorrelationIDAsBytes(byte[] correlationID)
    throws JMSEException
```

メッセージの JMSCorrelationID ヘッダを byte[] で設定します。

ヘッダ値は上書きできます。引数の文字数制限は半角全角を問いません。

引数

引数名	説明
correlationID	相関識別子 (バイト配列) (512 文字以下)

戻り値
ありません。

例外

例外クラス	説明
JMSEException	correlationID 引数の文字数が制限値を超えました。 内部エラーのために JMS プロバイダが相関識別子の設定に失敗しました。

例外クラスには障害コードと障害情報が設定されます。障害コードと対処については、「7.9 障害コードの詳細」を参照してください。

(ag)setJMSDeliveryMode メソッド

```
public void setJMSDeliveryMode(int deliveryMode) throws
JMSEException
```

このメソッドは未サポートです。

このメソッドで設定した値は実際には使用されません。

引数

引数名	説明
deliveryMode	メッセージの管理形態として、次に示すどちらかの値を指定できません。 <ul style="list-style-type: none"> • DeliveryMode.NON_PERSISTENT：非永続 • DeliveryMode.PERSISTENT：永続

戻り値

ありません。

例外

ありません。

(ah)setJMSDestination メソッド

```
public void setJMSDestination(Destination destination)
throws JMSEException
```

このメソッドは未サポートです。

このメソッドで設定した値は実際には使用されません。

引数

引数名	説明
destination	メッセージの送信先

戻り値

ありません。

例外

ありません。

(ai) setJMSExpiration メソッド

```
public void setJMSExpiration(long expiration) throws JMSEException
```

7. インタフェース

このメソッドは未サポートです。

このメソッドで設定した値は実際には使用されません。

引数

引数名	説明
expiration	メッセージの有効期間

戻り値

ありません。

例外

ありません。

(aj) setJMSMessageID メソッド

```
public void setJMSMessageID(java.lang.String id) throws JMSEException
```

このメソッドは未サポートです。

このメソッドで設定した値は実際には使用されません。

引数

引数名	説明
id	メッセージ識別子

戻り値

ありません。

例外

ありません。

(ak) setJMSPriority メソッド

```
public void setJMSPriority(int priority) throws JMSEException
```

このメソッドは未サポートです。

このメソッドで設定した値は実際には使用されません。

引数

引数名	説明
priority	メッセージの優先度

戻り値

ありません。

例外
ありません。

(al) setJMSRedelivered メソッド

```
public void setJMSRedelivered(boolean redelivered) throws
JMSException
```

このメソッドは未サポートです。

このメソッドで設定した値は実際には使用されません。

引数

引数名	説明
redelivered	メッセージが再配送中であるかどうかを示す値です。値が true の場合、再配送中であることを示します。

戻り値
ありません。

例外
ありません。

(am) setJMSReplyTo メソッド

```
public void setJMSReplyTo(Destination replyTo) throws JMSException
```

メッセージの JMSReplyTo ヘッダを Destination 型で設定します。

ヘッダ値は上書きできます。

引数

引数名	説明
replyTo	メッセージへの応答の送信先

戻り値
ありません。

例外

例外クラス	説明
JMSException	内部エラーのために JMS プロバイダが JMSReplyTo ヘッダの設定に失敗しました。

例外クラスには障害コードと障害情報が設定されます。障害コードと対処については、「7.9 障害コードの詳細」を参照してください。

7. インタフェース

(an)setJMSTimestamp メソッド

```
public void setJMSTimestamp(long timestamp) throws JMSEException
```

このメソッドは未サポートです。

このメソッドで設定した値は実際には使用されません。

引数

引数名	説明
timestamp	メッセージのタイムスタンプ

戻り値

ありません。

例外

ありません。

(ao)setJMSType メソッド

```
public void setJMSType(java.lang.String type) throws JMSEException
```

メッセージの JMSType ヘッダを String で設定します。

ヘッダ値は上書きできます。引数の文字数制限は半角全角を問いません。

引数

引数名	説明
type	メッセージ型 (512 文字以下)

戻り値

ありません。

例外

例外クラス	説明
JMSEException	type 引数の文字数が制限値を超えました。 内部エラーのために JMS プロバイダがメッセージ型の設定に失敗しました。

例外クラスには障害コードと障害情報が設定されます。障害コードと対処については、「7.9 障害コードの詳細」を参照してください。

(ap)setLongProperty メソッド

```
public void setLongProperty(java.lang.String name, long value)  
throws JMSEException
```

long 型のプロパティの値を設定します。

プロパティ値は上書きできます。引数の文字数制限は半角全角を問いません。

引数

引数名	説明
name	long 型のプロパティの名前 (64 文字以下)
value	設定する long 型のプロパティ値

戻り値
ありません。

例外

例外クラス	説明
JMSEException	name 引数に null が指定されました。
	name 引数の文字数が制限値を超えました。
	内部エラーのために JMS プロバイダがプロパティ値の設定に失敗しました。
MessageNotWriteableException	読み取り専用モードのプロパティに情報を書き込もうとしました。

例外クラスには障害コードと障害情報が設定されます。障害コードと対処については、「7.9 障害コードの詳細」を参照してください。

(aq)setObjectProperty メソッド

```
public void setObjectProperty(java.lang.String name,
    java.lang.Object value) throws JMSEException
```

Object 型のプロパティの値を設定します。

- メソッドは Boolean, Byte, Short, Integer, Long, Float, Double および String クラスの値を受け付けます。そのほかのクラスを使用すると, JMSEException が発生します。
- プロパティ値には null を指定できます。
- 引数の文字数制限は半角全角を問いません。
- プロパティ値は上書きできます。

引数

引数名	説明
name	Java オブジェクトプロパティの名前 (64 文字以下)

7. インタフェース

引数名	説明
value	設定する Java オブジェクトプロパティ値 (String 型のプロパティ値の場合は 512 文字以下)

戻り値
ありません。

例外

例外クラス	説明
JMSEException	name 引数に null が指定されました。
	name 引数の文字数が制限値を超えました。
	value 引数に String 型のクラスを指定し、その文字数が制限値を超えました。
	内部エラーのために JMS プロバイダがプロパティ値の設定に失敗しました。
MessageFormatException	引数 value の形式不正が原因でプロパティの型変換に失敗しました。
MessageNotWriteableException	読み取り専用モードのプロパティに情報を書き込もうとしました。

例外クラスには障害コードと障害情報が設定されます。障害コードと対処については、「7.9 障害コードの詳細」を参照してください。

(ar)setShortProperty メソッド

```
public void setShortProperty(java.lang.String name, short value)
    throws JMSEException
```

short 型のプロパティの値を設定します。

プロパティ値は上書きできます。引数の文字数制限は半角全角を問いません。

引数

引数名	説明
name	short 型のプロパティの名前 (64 文字以下)
value	設定する short 型のプロパティ値

戻り値
ありません。

例外

例外クラス	説明
JMSEException	name 引数に null が指定されました。
	name 引数の文字数が制限値を超えました。
	内部エラーのために JMS プロバイダがプロパティの設定に失敗しました。
MessageNotWriteableException	読み取り専用モードのプロパティに情報を書き込もうとしました。

例外クラスには障害コードと障害情報が設定されます。障害コードと対処については、「7.9 障害コードの詳細」を参照してください。

(as)setStringProperty メソッド

```
public void setStringProperty(java.lang.String name,
    java.lang.String value) throws JMSEException
```

String 型のプロパティの値を設定します。

- プロパティ値には null を指定できます。
- 引数の文字数制限は半角全角を問いません。
- プロパティ値は上書きできます。

引数

引数名	説明
name	String 型のプロパティの名前 (64 文字以下)
value	設定する String 型のプロパティ値 (512 文字以下)

戻り値
ありません。

例外

例外クラス	説明
JMSEException	name 引数に null が指定されました。
	name 引数の文字数が制限値を超えました。
	value 引数の文字数が制限値を超えました。
	内部エラーのために JMS プロバイダがプロパティ値の設定に失敗しました。
MessageNotWriteableException	読み取り専用モードのプロパティに情報を書き込もうとしました。

例外クラスには障害コードと障害情報が設定されます。障害コードと対処については、「7.9 障害コードの詳細」を参照してください。

7.4.5 ObjectMessage インタフェース

ObjectMessage インタフェースはシリアライズできる Java オブジェクトを含むメッセージを送受信するために使用します。ObjectMessage インタフェースは Message インタフェースを継承しているため、Message インタフェースの機能を持っています。

(1) ペイロードの設定と取得

ObjectMessage インタフェースを使用することでペイロードを設定および取得できます。このペイロードはシリアライズできる Java オブジェクトです。JMS メッセージの各要素については、「2.5.1 JMS メッセージの構成」を参照してください。

(2) 形式

```
public interface ObjectMessage extends Message
{
    public java.io.Serializable
        getObject() throws JMSEException;
    public void    setObject(java.io.Serializable object)
        throws JMSEException;
}
```

(3) フィールド

ありません。

(4) メソッド

「(2) 形式」に記載した順序で各メソッドを説明します。

(a) getObject メソッド

```
public java.io.Serializable getObject() throws JMSEException
```

直列化できるメッセージ本体データを返します。メッセージ本体が設定されていない場合はデフォルト値である null を返します。

引数

ありません。

戻り値

メッセージのデータを含む直列化できるオブジェクト。

例外

例外クラス	説明
JMSEException	内部エラーのために JMS プロバイダがオブジェクトの取得に失敗しました。
MessageFormatException	ペイロードの型が無効なため直列化されたオブジェクトの復元が失敗しました。

例外クラスには障害コードと障害情報が設定されます。障害コードと対処については、「7.9 障害コードの詳細」を参照してください。

(b) setObject メソッド

```
public void setObject(java.io.Serializable object) throws
JMSEException
```

メッセージのデータを含む直列化できるオブジェクトを設定します。

setObject メソッドの内部では引数オブジェクトのコピーを生成し、そのコピーを ObjectMessage オブジェクトのペイロードに設定します。そのため、そのあと引数オブジェクトを変更しても ObjectMessage オブジェクトのペイロードに影響しなくなります。

注意

ユーザが定義したクラスのオブジェクトを ObjectMessage オブジェクトのペイロードに設定する場合は、ユーザが定義したクラスまたはクラスが含まれる JAR ファイルのクラスパスを、コンテナ拡張ライブラリとして Cosminexus の J2EE サーバ用オプション定義ファイルに指定してください。J2EE サーバ用オプション定義ファイルについては、マニュアル「Cosminexus リファレンス 定義編」を参照してください。

クラスパスが指定されていない状態で、ObjectMessage オブジェクトのペイロードにユーザが定義したクラスのオブジェクトを設定しようとすると、JMSEException が発生します。

引数

引数名	説明
object	メッセージのデータ

戻り値
ありません。

例外

例外クラス	説明
JMSEException	object 引数に null が指定されました。 内部エラーのために JMS プロバイダがオブジェクトの設定に失敗しました。
MessageFormatException	引数の型が無効なためオブジェクトの直列化が失敗しました。
MessageNotWriteableException	読み取り専用モードのプロパティに情報を書き込もうとしました。

例外クラスには障害コードと障害情報が設定されます。障害コードと対処については、

7. インタフェース

「7.9 障害コードの詳細」を参照してください。

7.4.6 Queue (Destination) インタフェース

Queue (Destination) インタフェースは、送受信するメッセージのあて先を指定するための JMS 管理オブジェクトです。Queue (Destination) インタフェースは、メッセージのあて先となるキューをカプセル化したものです。

(1) キュー名の取得

キュー名の取得を行います。

(2) 形式

```
public interface Destination
{
}

public interface Queue extends Destination
{
    public java.lang.String
        getQueueName() throws JMSEException;
    public java.lang.String
        toString();
}
```

(3) フィールド

ありません。

(4) メソッド

「(2) 形式」に記載した順序で各メソッドを説明します。

(a) getQueueName メソッド

```
public java.lang.String getQueueName() throws JMSEException
```

キュー名を返します。名前に依存した JMS クライアントにはポータビリティが保証されません。

引数

ありません。

戻り値

キュー名。

例外

例外クラス	説明
JMSEException	内部エラーのために Queue オブジェクトの JMS プロバイダ実装がキュー名を返すことに失敗しました。

例外クラスには障害コードと障害情報が設定されます。障害コードと対処については、

7. インタフェース

「7.9 障害コードの詳細」を参照してください。

(b) toString メソッド

```
public java.lang.String toString()
```

キュー名を特定するための文字列を返します。java.lang.Object の toString() メソッドをオーバーライドします。

引数

ありません。

戻り値

JMS プロバイダがキューを特定する識別用の値です。

例外

ありません。

7.4.7 QueueBrowser インタフェース

QueueBrowser インタフェースは、JMS クライアントがキューからメッセージを削除しないで参照するために使用します。

(1) 現在のキューにあるメッセージ一覧の取得

現在のキューにあるメッセージの一覧を取得します。メッセージセクタを設定して QueueBrowser オブジェクトが生成されている場合は、メッセージセクタに応じたメッセージだけを参照できます。

(2) メッセージセクタの取得

QueueBrowser オブジェクトを生成する際に設定されたメッセージセクタを取得します。メッセージセクタについては、「2.6.2 メッセージセクタ」を参照してください。

(3) キューブラウザのクローズ

QueueBrowser オブジェクトをクローズできます。クローズによって、QueueBrowser オブジェクトに関連づけられたすべてのリソースを解放します。

QueueBrowser インタフェースのメソッドは、複数スレッドからの同時発行を JMS で禁止されています。ただし、close() メソッドだけは複数スレッドから同時発行してパラレルに実行できます。

(4) キューの取得

キューブラウザを生成する際に設定されたキューを取得します。

(5) 形式

```
public interface QueueBrowser
{
    public void      close() throws JMSEException;
    public java.util.Enumeration
        getEnumeration() throws JMSEException;
    public java.lang.String
        getMessageSelector() throws JMSEException;
    public Queue     getQueue() throws JMSEException;
}
```

(6) フィールド

ありません。

(7) メソッド

「(5) 形式」に記載した順序で各メソッドを説明します。

7. インタフェース

(a) close メソッド

```
public void close() throws JMSEException
```

キューブラウザをクローズします。キューブラウザには幾つかのリソースが割り当てられている場合があるため、リソースが不要になった場合はキューブラウザをクローズしてください。

- クローズされているキューブラウザをクローズしても例外は発生しません。
- このメソッドは QueueBrowser インタフェースでは唯一、複数スレッドから同時に発行できます。

引数

ありません。

戻り値

ありません。

例外

例外クラス	説明
JMSEException	内部エラーのために JMS プロバイダがキューブラウザをクローズする処理に失敗しました。

例外クラスには障害コードと障害情報が設定されます。障害コードと対処については、「7.9 障害コードの詳細」を参照してください。

(b) getEnumeration メソッド

```
public java.util.Enumeration getEnumeration() throws JMSEException
```

現在のキューにあるメッセージの列挙を取得します。

- 一覧を取得したあとにメッセージを閲覧する場合、メッセージがすでに削除または消失していることがあります。
- キューブラウザが close 状態の場合、Enumeration.hasMoreElements() メソッドの戻り値は false です。
- キューブラウザが close 状態の場合、Enumeration.nextElement() メソッドを発行すると NoSuchElementException が発生します。
- 送信用共用キューおよび転送キューに getEnumeration() メソッドを発行した場合は空のリストを返します。

引数

ありません。

戻り値

表示用メッセージの一覧。

例外

例外クラス	説明
JMSEException	セッション、コネクションまたはキューブラウザをクローズしている状態でメソッドを発行しました。
	内部エラーのために JMS プロバイダが QueueBrowser オブジェクトのメッセージ一覧の取得に失敗しました。

例外クラスには障害コードと障害情報が設定されます。障害コードと対処については、「7.9 障害コードの詳細」を参照してください。

(c) getMessageSelector メソッド

```
public java.lang.String getMessageSelector() throws JMSEException
```

キューブラウザのメッセージセレクトク構文を返します。

引数

ありません。

戻り値

キューブラウザのメッセージセレクトク構文。

例外

例外クラス	説明
JMSEException	セッション、コネクションまたはキューブラウザをクローズしている状態でメソッドを発行しました。
	内部エラーのために JMS プロバイダが QueueBrowser オブジェクトのメッセージセレクトクの取得に失敗しました。

例外クラスには障害コードと障害情報が設定されます。障害コードと対処については、「7.9 障害コードの詳細」を参照してください。

(d) getQueue メソッド

```
public Queue getQueue() throws JMSEException
```

キューブラウザに関連づけられたキューを返します。

引数

ありません。

戻り値

キューブラウザの Queue オブジェクト。

例外

7. インタフェース

例外クラス	説明
JMSException	セッション、コネクションまたはキューブラウザをクローズしている状態でメソッドを発行しました。 内部エラーのために JMS プロバイダが QueueBrowser オブジェクトに関連づけられたキューの取得に失敗しました。

例外クラスには障害コードと障害情報が設定されます。障害コードと対処については、「7.9 障害コードの詳細」を参照してください。

7.4.8 QueueConnection (Connection) インタフェース

QueueConnection インタフェースは、アプリケーションが Cosminexus RM にアクセスするために使用するアプリケーションレベルのハンドルを提供します。

QueueConnection オブジェクトを取得するには、
QueueConnectionFactory.createQueueConnection() メソッドを使用します。

(1) キューセッションの生成

createQueueSession() メソッドを発行することで QueueSession オブジェクトを生成します。また、createQueueSession() メソッドの transacted 引数によってトランザクション設定を指定し、acknowledgeMode 引数を指定することでメッセージ承認モードを指定できます。

各引数を指定したときのトランザクションとメッセージ送受信の関係については、「2.6.6 トランザクション制御」を参照してください。

(2) 配送の開始と停止

start() および stop() メソッドを発行することで配送の開始と停止を制御できます。QueueConnection オブジェクトは生成時に配送停止状態に設定されています。

(3) コネクションメタデータの取得

Cosminexus RM の製品名やバージョン、JMS API のバージョンを保持する ConnectionMetaData オブジェクトを取得できます。

(4) キューコネクションのクローズ

QueueConnection オブジェクトをクローズできます。クローズによって、QueueConnection オブジェクトに関連づけられたすべてのセッションをクローズし、QueueConnection オブジェクトに関連づけられたすべてのリソースを解放します。

(5) 形式

```
public interface Connection
{
    public void        close() throws JMSEException;
    public java.lang.String
        getClientID() throws JMSEException;
    public ExceptionListener
        getExceptionListener() throws JMSEException;
    public ConnectionMetaData
        getMetaData() throws JMSEException;
    public void        setClientID(java.lang.String clientID)
        throws JMSEException;
    public void        setExceptionListener(ExceptionListener listener)
        throws JMSEException;
    public void        start() throws JMSEException;
    public void        stop() throws JMSEException;
}
```

7. インタフェース

```
public interface QueueConnection extends javax.jms.Connection
{
    public ConnectionConsumer
        createConnectionConsumer(Queue queue,
            java.lang.String messageSelector,
            ServerSessionPool sessionPool, int maxMessages)
            throws JMSEException;
    public QueueSession
        createQueueSession(boolean transacted,
            int acknowledgeMode) throws JMSEException;
}
```

(6) フィールド

ありません。

(7) メソッド

「(5) 形式」に記載した順序で各メソッドを説明します。

(a) close メソッド

```
public void close() throws JMSEException
```

コネクションをクローズします。メソッドを発行すると、コネクションに関連づけられているすべてのセッションがクローズされます。コネクションに代わって JavaVM 外部リソースが割り当てられているので、これらのリソースが不要になった場合はコネクションをクローズしてください。メソッドを発行すると次に示すとおり動作します。

- メッセージ処理が適切な方法で終了されるまで、メソッドは復帰しません。
- コネクションに関連づけられているすべてのセッションのトランザクションはロールバックされます。
- コネクションに関連づけられているすべてのセッションがクローズします。
- コネクションに関連づけられているすべてのセッションでのすべての未承認メッセージは、QueueSession.recover() メソッドが正常終了した場合と同じ状態になります。
- クローズされているコネクションをクローズしても例外は発生しません。

引数

ありません。

戻り値

ありません。

例外

例外クラス	説明
JMSEException	内部エラーのために JMS プロバイダがコネクションのクローズに失敗しました。

例外クラスには障害コードと障害情報が設定されます。障害コードと対処については、

「7.9 障害コードの詳細」を参照してください。

(b) getClientID メソッド

```
public java.lang.String getClientID() throws JMSEException
```

このメソッドは未サポートです。

このメソッドを発行した場合、null を返します。

引数

ありません。

戻り値

一意の JMS クライアント識別子。

例外

ありません。

(c) getExceptionListener メソッド

```
public ExceptionListener getExceptionListener() throws JMSEException
```

このメソッドは未サポートです。

このメソッドを発行した場合、null を返します。

引数

ありません。

戻り値

例外リスナ。

例外

ありません。

(d) getMetaData メソッド

```
public ConnectionMetaData getMetaData() throws JMSEException
```

コネクションのメタデータを返します。

引数

ありません。

戻り値

コネクションメタデータ。

例外

7. インタフェース

例外クラス	説明
JMSEException	コネクションがクローズしている状態で、メソッドを発行しました。
	内部エラーのために JMS プロバイダがコネクション用のメタデータ取得に失敗しました。

例外クラスには障害コードと障害情報が設定されます。障害コードと対処については、「7.9 障害コードの詳細」を参照してください。

(e) setClientID メソッド

```
public void setClientID(java.lang.String clientID) throws JMSEException
```

このメソッドは未サポートです。

このメソッドで設定した値は実際には使用されません。

引数

引数名	説明
java.lang.String	一意の JMS クライアント識別子

戻り値

ありません。

例外

ありません。

(f) setExceptionListener メソッド

```
public void setExceptionListener(ExceptionListener listener) throws JMSEException
```

このメソッドは未サポートです。

このメソッドで設定した値は実際には使用されません。

引数

引数名	説明
listener	例外リスナ

戻り値

ありません。

例外

ありません。

(g) start メソッド

```
public void start() throws JMSEException
```

コネクションを開始することによって、コネクションに関連づけられているすべてのセッションで、メッセージの配送を開始（または再度開始）します。stop() メソッド発行後や生成後のコネクションは配送が禁止された状態であり、start() メソッドを発行するまでコネクションでは配送が開始されません。開始しているコネクションに対するstart() メソッドの発行は無視されます。

引数

ありません。

戻り値

ありません。

例外

例外クラス	説明
JMSEException	コネクションがクローズしている状態で、メソッドを発行しました。 内部エラーのために JMS プロバイダがメッセージ配送の開始に失敗しました。

例外クラスには障害コードと障害情報が設定されます。障害コードと対処については、「7.9 障害コードの詳細」を参照してください。

(h) stop メソッド

```
public void stop() throws JMSEException
```

コネクションでのメッセージの配送を一時的に停止します。コネクションを停止すると、コネクションに関連づけられているすべてのセッションで配送が禁止されます。停止しているコネクションに対する stop() メソッドの発行は無視されます。

メッセージの配送が停止するまで、stop() メソッドの発行は復帰しません。これは、コネクションが再度開始されるまで、receive() メソッドの復帰を待つすべてのスレッドがメッセージを保持して復帰しないことを意味します。停止したコネクションの QueueReceiver.receive() メソッドのタイマは進行し続けるため、コネクション停止中に receive() メソッドの処理がタイムアウトすることがあります。

なお、コネクションが停止している間もメッセージは送信できます。

引数

ありません。

戻り値

ありません。

7. インタフェース

例外

例外クラス	説明
JMSEException	コネクションがクローズしている状態で、メソッドを発行しました。 内部エラーのために JMS プロバイダがメッセージ配送の停止に失敗しました。

例外クラスには障害コードと障害情報が設定されます。障害コードと対処については、「7.9 障害コードの詳細」を参照してください。

(i) createConnectionConsumer メソッド

```
public ConnectionConsumer createConnectionConsumer(Queue queue,
    java.lang.String messageSelector, ServerSessionPool sessionPool,
    int maxMessages) throws JMSEException
```

このメソッドは未サポートです。

このメソッドを発行した場合、JMSEException が発生します。

引数

引数名	説明
queue	アクセス対象のキュー
messageSelector	メッセージセクタ構文に一致するプロパティを保持するメッセージだけが配送されます。
sessionPool	接続コンシューマに関連づけるサーバセッションプール
maxMessages	一度にサーバセッションに割り当てできる最大メッセージ数

戻り値

コネクションコンシューマ。

例外

例外クラス	説明
JMSEException	メソッドが未サポートであることを示します。

例外クラスには障害コードと障害情報が設定されます。障害コードと対処については、「7.9 障害コードの詳細」を参照してください。

(j) createQueueSession メソッド

```
public QueueSession createQueueSession(boolean transacted,
    int acknowledgeMode) throws JMSEException
```

QueueSession オブジェクトを生成します。

引数

引数名	説明
transacted	トランザクション設定を指定する引数です。セッションがトランザクション処理されるかどうかを示します。有効な値を次に示します。 <ul style="list-style-type: none"> • true : トランザクション管理されます。 • false : トランザクション管理されません。
acknowledgeMode	メッセージ承認モードを指定する引数です。JMS クライアントが受信するメッセージをどのように承認するかを示します。transacted 引数が true の場合は無視されます。有効な値を次に示します。 <ul style="list-style-type: none"> • Session.AUTO_ACKNOWLEDGE • Session.DUPS_OK_ACKNOWLEDGE • Session.CLIENT_ACKNOWLEDGE

戻り値

新しく作成されたキューセッション。

例外

例外クラス	説明
JMSException	コネクションがクローズしている状態で、メソッドを発行しました。 内部エラーまたはトランザクションおよびメッセージ承認モードのサポートが不足しているために、QueueConnection オブジェクトがセッションの作成に失敗しました。

例外クラスには障害コードと障害情報が設定されます。障害コードと対処については、「7.9 障害コードの詳細」を参照してください。

7.4.9 QueueConnectionFactory (ConnectionFactory) インタフェース

QueueConnectionFactory (ConnectionFactory) インタフェースは、QueueConnection オブジェクトを生成するためのファクトリです。JNDI に登録されている QueueConnectionFactory の JNDI 登録名をアプリケーションが lookup することによって QueueConnectionFactory オブジェクトを取得します。

(1) キューコネクションの生成

createQueueConnection() メソッドを発行することによって QueueConnection オブジェクトを生成します。

(2) 形式

```
public interface ConnectionFactory
{
}

public interface QueueConnectionFactory
    extends ConnectionFactory
{
    public QueueConnection
        createQueueConnection() throws JMSEException;
    public QueueConnection
        createQueueConnection(java.lang.String userName,
                               java.lang.String password) throws JMSEException;
}
```

(3) フィールド

ありません。

(4) メソッド

「(2) 形式」に記載した順序で各メソッドを説明します。

(a) createQueueConnection メソッド

```
public QueueConnection createQueueConnection()
    throws JMSEException
```

キューコネクションを作成します。QueueConnection.start() メソッドが明示的に発行されるまで、メッセージは配送されません。

引数
ありません。

戻り値
新規に作成されたキューコネクション。

例外

例外クラス	説明
JMSEException	内部エラーのために JMS プロバイダがキューコネクションの作成に失敗しました。
JMSSecurityException	無効なユーザ名またはパスワードが指定されたために、JMS クライアント認証が失敗しました。

例外クラスには障害コードと障害情報が設定されます。障害コードと対処については、「7.9 障害コードの詳細」を参照してください。

(b) createQueueConnection メソッド

```
public QueueConnection createQueueConnection(
    java.lang.String userName, java.lang.String password)
    throws JMSEException
```

デフォルトのユーザ識別情報を使用してキューコネクションを作成します。QueueConnection.start() メソッドが明示的に発行されるまで、メッセージは配送されません。

引数

引数名	説明
userName	呼び出し側のユーザ名
password	呼び出し側のパスワード

戻り値

新規に作成されたキューコネクション。

例外

例外クラス	説明
JMSEException	内部エラーのために JMS プロバイダがキューコネクションの作成に失敗しました。
JMSSecurityException	無効なユーザ名またはパスワードが指定されたために、JMS クライアント認証が失敗しました。

例外クラスには障害コードと障害情報が設定されます。障害コードと対処については、「7.9 障害コードの詳細」を参照してください。

7.4.10 QueueReceiver (MessageConsumer) インタフェース

QueueReceiver (MessageConsumer) インタフェースは、JMS クライアントがキューからメッセージを受信するために使用します。

(1) メッセージの受信

メッセージを受信できます。メッセージセクタを設定して QueueReceiver オブジェクトが生成されている場合は、メッセージセクタに応じたメッセージだけを受信できません。

また、メッセージの受信処理には、次に示す種類があります。

- 通常のメッセージ受信処理
- 次メッセージがすぐに利用できるならそのメッセージを受信する処理
- タイムアウト間隔内に到着する次メッセージを受信する処理

(2) メッセージセクタの取得

QueueReceiver オブジェクトを生成する際に設定されたメッセージセクタを取得します。メッセージセクタについては、「2.6.2 メッセージセクタ」を参照してください。

(3) キューレシーバのクローズ

QueueReceiver オブジェクトをクローズできます。クローズによって、QueueReceiver オブジェクトに関連づけられたすべてのリソースを解放します。QueueReceiver (MessageConsumer) インタフェースのメソッドは、複数スレッドからの同時発行を JMS で禁止されています。ただし、close() メソッドだけは複数スレッドから同時発行してパラレルに実行できます。

(4) キューの取得

QueueReceiver オブジェクトを生成する際に設定されたキューを取得します。

(5) 形式

```
public interface MessageConsumer
{
    public void      close() throws JMSEException;
    public MessageListener
        getMessageListener() throws JMSEException;
    public java.lang.String
        getMessageSelector() throws JMSEException;
    public Message  receive() throws JMSEException;
    public Message  receive(long timeout) throws JMSEException;
    public Message  receiveNoWait() throws JMSEException;
    public void      setMessageListener(MessageListener listener)
        throws JMSEException;
}
```



```
public interface QueueReceiver extends MessageConsumer
{
    public Queue    getQueue() throws JMSException;
}
```

(6) フィールド

ありません。

(7) メソッド

「(5) 形式」に記載した順序で各メソッドを説明します。

(a) close メソッド

```
public void close() throws JMSException
```

メッセージコンシューマをクローズします。メッセージコンシューマには幾つかのリソースが割り当てられている場合があるため、リソースが不要になった場合はメッセージコンシューマをクローズしてください。

- クローズされているメッセージコンシューマをクローズしても例外は発生しません。
- このメソッドは MessageConsumer インタフェースでは唯一、複数スレッドから同時に発行できます。

引数

ありません。

戻り値

ありません。

例外

例外クラス	説明
JMSException	内部エラーのために JMS プロバイダがメッセージコンシューマをクローズする処理に失敗しました。

例外クラスには障害コードと障害情報が設定されます。障害コードと対処については、「7.9 障害コードの詳細」を参照してください。

(b) getMessageListener メソッド

```
public MessageListener getMessageListener() throws JMSException
```

このメソッドは未サポートです。

このメソッドを発行した場合、null を返します。

引数

7. インタフェース

ありません。

戻り値

メッセージコンシューマのリスナまたは null (リスナが設定されていない場合)。

例外

ありません。

(c) getMessageSelector メソッド

```
public java.lang.String getMessageSelector() throws JMSEException
```

メッセージコンシューマのメッセージセレクタ構文を返します。

引数

ありません。

戻り値

メッセージコンシューマのメッセージセレクタ。

例外

例外クラス	説明
JMSEException	セッション、コネクションまたはメッセージコンシューマをクローズしている状態でメソッドを発行しました。
	内部エラーのために JMS プロバイダがメッセージセレクタの取得に失敗しました。

例外クラスには障害コードと障害情報が設定されます。障害コードと対処については、「7.9 障害コードの詳細」を参照してください。

(d) receive メソッド

```
public Message receive() throws JMSEException
```

メッセージコンシューマ用に生成された次のメッセージを受信します。

メソッドの発行時に、メッセージコンシューマの生成元であるコネクションが stop 状態の場合は null を返します。メソッドの実行中にコネクションが stop 状態になった場合は受信待ち状態でメソッドの処理を続行します。

引数

ありません。

戻り値

メッセージコンシューマ用に生成される次のメッセージ、または null (メッセージコンシューマが同時にクローズされる場合)。

例外

例外クラス	説明
JMSEException	セッション、コネクションまたはメッセージコンシューマをクローズしている状態でメソッドを発行しました。
	内部エラーのために JMS プロバイダが次のメッセージの受信に失敗しました。

例外クラスには障害コードと障害情報が設定されます。障害コードと対処については、「7.9 障害コードの詳細」を参照してください。

(e) receive メソッド

```
public Message receive(long timeout) throws JMSEException
```

指定されたタイムアウト間隔内に到着する次のメッセージを受信します。メッセージが到着するか、タイムアウトになるか、またはメッセージコンシューマがクローズされる場合、このメソッドは終了します。timeout 引数に 0 を指定するとタイムアウトになりません。

メッセージの発行時にメッセージコンシューマの生成元のコネクションが stop 状態の場合は null を返します。メソッドの実行中にコネクションが stop 状態になった場合は受信を一時的に中断した状態でタイムアウトするまでメソッドの処理を続行します。

なお、receive() 発行時に該当キュー内にメッセージがなかった場合は、その後 1 秒ごとのポーリングによってキュー内のメッセージの有無をチェックします。

引数

引数名	説明
timeout	タイムアウト値 (ミリ秒)

戻り値

メッセージコンシューマ用に生成される次のメッセージ、または null (タイムアウトになるか、メッセージコンシューマが同時にクローズされる場合)。

例外

例外クラス	説明
JMSEException	セッション、コネクションまたはメッセージコンシューマをクローズしている状態でメソッドを発行しました。
	内部エラーのために JMS プロバイダが次のメッセージの受信に失敗しました。

例外クラスには障害コードと障害情報が設定されます。障害コードと対処については、「7.9 障害コードの詳細」を参照してください。

7. インタフェース

(f) receiveNoWait メソッド

```
public Message receiveNoWait() throws JMSEException
```

次のメッセージがすぐに利用できる場合、そのメッセージを受信します。

メッセージの発行時にメッセージコンシューマの生成元のコネクションが stop 状態の場合は null を返します。

引数

ありません。

戻り値

メッセージコンシューマ用に生成された次のメッセージ、または null (受信できる次のメッセージがない場合)

例外

例外クラス	説明
JMSEException	セッション、コネクションまたはメッセージコンシューマをクローズしている状態でメソッドを発行しました。 内部エラーのために JMS プロバイダが次のメッセージの受信に失敗しました。

例外クラスには障害コードと障害情報が設定されます。障害コードと対処については、「7.9 障害コードの詳細」を参照してください。

(g) setMessageListener メソッド

```
public void setMessageListener(MessageListener listener)  
    throws JMSEException
```

このメソッドは未サポートです。

このメソッドで設定した値は実際には使用されません。

引数

引数名	説明
listener	メッセージ配送先のリスナ

戻り値

ありません。

例外

ありません。

(h) getQueue メソッド

```
public Queue getQueue() throws JMSEException
```

キューレシーバに関連した Queue オブジェクトを返します。

引数

ありません。

戻り値

レシーバの Queue オブジェクト。

例外

例外クラス	説明
JMSEException	セッション、コネクションまたはメッセージコンシューマをクローズしている状態でメソッドを発行しました。
	内部エラーのために JMS プロバイダが QueueReceiver オブジェクトに関連づけられたキューの取得に失敗しました。

例外クラスには障害コードと障害情報が設定されます。障害コードと対処については、「7.9 障害コードの詳細」を参照してください。

7.4.11 QueueSender (MessageProducer) インタフェース

QueueSender (MessageProducer) インタフェースは、JMS クライアントがあて先にメッセージを送信するために使用します。

(1) メッセージの送信

指定したあて先にメッセージを送信できます。send() メソッドの実行中に、JMS クライアント内の他スレッドがメッセージを変更してはいけません。メッセージが変更された場合の send() メソッドの結果は保証されません。JMSPriority ヘッダの設定は、メッセージの送信処理の一部として実行されます。

(2) キューセンダのクローズ

QueueSender オブジェクトをクローズできます。クローズによって、QueueSender オブジェクトに関連づけられたすべてのリソースを解放します。QueueSender (MessageProducer) インタフェースのメソッドは、複数スレッドからの同時呼び出しを JMS で禁止されています。ただし、close() メソッドだけは、複数スレッドからの同時発行に対してパラレルに実行できます。

(3) 形式

```
public interface MessageProducer
{
    public void      close() throws JMSEException;
    public int       getDeliveryMode() throws JMSEException;
    public boolean   getDisableMessageID() throws JMSEException;
    public boolean   getDisableMessageTimestamp() throws JMSEException;
    public int       getPriority() throws JMSEException;
    public long      getTimeToLive() throws JMSEException;
    public void      setDeliveryMode(int deliveryMode)
                    throws JMSEException;
    public void      setDisableMessageID(boolean value)
                    throws JMSEException;
    public void      setDisableMessageTimestamp(boolean value)
                    throws JMSEException;
    public void      setPriority(int defaultPriority)
                    throws JMSEException;
    public void      setTimeToLive(long timeToLive) throws JMSEException;
}

public interface QueueSender extends MessageProducer
{
    public Queue     getQueue() throws JMSEException;
    public void      send(Message message) throws JMSEException;
    public void      send(Message message, int deliveryMode, int
priority,
                    long timeToLive) throws JMSEException;
    public void      send(Queue queue, Message message)
                    throws JMSEException;
    public void      send(Queue queue, Message message, int
deliveryMode,
                    int priority, long timeToLive) throws JMSEException;
}
```

(4) フィールド

ありません。

(5) メソッド

「(3) 形式」に記載した順序で各メソッドを説明します。

(a) close メソッド

```
public void close() throws JMSEException
```

メッセージプロデューサをクローズします。メッセージプロデューサには幾つかのリソースが割り当てられている場合があるため、リソースが不要になった場合はメッセージプロデューサをクローズしてください。

- クローズされているメッセージプロデューサをクローズしても例外は発生しません。
- このメソッドは MessageProducer インタフェースでは唯一、複数スレッドから同時に発行できます。

引数

ありません。

戻り値

ありません。

例外

例外クラス	説明
JMSEException	内部エラーのために JMS プロバイダがメッセージプロデューサをクローズする処理に失敗しました。

例外クラスには障害コードと障害情報が設定されます。障害コードと対処については、「7.9 障害コードの詳細」を参照してください。

(b) getDeliveryMode メソッド

```
public int getDeliveryMode() throws JMSEException
```

このメソッドは未サポートです。

このメソッドを発行した場合、0 を返します。

引数

ありません。

戻り値

メッセージプロデューサ用のメッセージ管理形態。次に示すどちらかの値を返します。

- DeliveryMode.NON_PERSISTENT：非永続
- DeliveryMode.PERSISTENT：永続

7. インタフェース

例外
ありません。

(c) getDisableMessageID メソッド

```
public boolean getDisableMessageID() throws JMSEException
```

このメソッドは未サポートです。

このメソッドを発行した場合、false を返します。

引数
ありません。

戻り値
メッセージ識別子が無効かどうかを示す値です。

例外
ありません。

(d) getDisableMessageTimestamp メソッド

```
public boolean getDisableMessageTimestamp() throws JMSEException
```

このメソッドは未サポートです。

このメソッドを発行した場合、false を返します。

引数
ありません。

戻り値
メッセージのタイムスタンプが無効かどうかを示す値です。次に示すどちらかを返します。

- true : メッセージ識別子は使用できません。
- false : メッセージ識別子は使用できます。

例外
ありません。

(e) getPriority メソッド

```
public int getPriority() throws JMSEException
```

メッセージプロデューサーに指定された優先度を返します。なお、この値はメッセージに設定された JMSPriority ヘッダの値と同じです。

引数
ありません。

戻り値

メッセージプロデューサ用のメッセージ優先度。

例外

例外クラス	説明
JMSEException	セッション、コネクションまたはメッセージプロデューサをクローズしている状態でメソッドを発行しました。
	内部エラーのために JMS プロバイダが優先度の取得に失敗しました。

例外クラスには障害コードと障害情報が設定されます。障害コードと対処については、「7.9 障害コードの詳細」を参照してください。

(f) getTimeToLive メソッド

```
public long getTimeToLive() throws JMSEException
```

このメソッドは未サポートです。

このメソッドを発行した場合、0 を返します。

引数

ありません。

戻り値

メッセージの有効期間 (ミリ秒単位)。ゼロは無制限を示します。

例外

ありません。

(g) setDeliveryMode メソッド

```
public void setDeliveryMode(int deliveryMode) throws JMSEException
```

このメソッドは未サポートです。

このメソッドで設定した値は実際には使用されません。

引数

引数名	説明
deliveryMode	メッセージプロデューサのメッセージの管理形態。次に示すどちらかの値を指定します。 <ul style="list-style-type: none"> • DeliveryMode.NON_PERSISTENT : 非永続 • DeliveryMode.PERSISTENT : 永続

戻り値

ありません。

例外

7. インタフェース

ありません。

(h) setDisableMessageID メソッド

```
public void setDisableMessageID(boolean value) throws JMSEException
```

このメソッドは未サポートです。

このメソッドで設定した値は実際には使用されません。

引数

引数名	説明
value	メッセージ識別子が無効かどうかを示す値

戻り値

ありません。

例外

ありません。

(i) setDisableMessageTimestamp メソッド

```
public void setDisableMessageTimestamp(boolean value)
    throws JMSEException
```

このメソッドは未サポートです。

このメソッドで設定した値は実際には使用されません。

引数

引数名	説明
value	メッセージ識別子が無効かどうかを示す値

戻り値

ありません。

例外

ありません。

(j) setPriority メソッド

```
public void setPriority(int defaultPriority) throws JMSEException
```

プロデューサのデフォルトの優先度を指定します。0 (最低) ~ 9 (最高) の範囲の値を指定します。デフォルト値は `javax.jms.Message.DEFAULT_PRIORITY` です。範囲以外の値を指定した場合、`JMSEException` が発生します。

引数

引数名	説明
defaultPriority	メッセージプロデューサ用のメッセージ優先度。0 ~ 9 の範囲で値を指定します。

戻り値
ありません。

例外

例外クラス	説明
JMSEException	セッション、コネクションまたはメッセージプロデューサをクローズしている状態でメソッドを発行しました。 内部エラーのために JMS プロバイダが優先度の設定に失敗しました。

例外クラスには障害コードと障害情報が設定されます。障害コードと対処については、「7.9 障害コードの詳細」を参照してください。

(k) setTimeToLive メソッド

```
public void setTimeToLive(long timeToLive) throws JMSEException
```

このメソッドは未サポートです。

このメソッドで設定した値は実際には使用されません。

引数

引数名	説明
timeToLive	メッセージの有効期間（ミリ秒単位）。ゼロは無制限を示します。

戻り値
ありません。

例外
ありません。

(l) getQueue メソッド

```
public Queue getQueue() throws JMSEException
```

キューセンダに関連づけられたキューを返します。

引数
ありません。

戻り値
送信側のキュー。

7. インタフェース

例外

例外クラス	説明
JMSEException	セッション、コネクションまたはメッセージプロデューサをクローズしている状態でメソッドを発行しました。 内部エラーのために JMS プロバイダが QueueSender オブジェクトに関連づけられたキューの取得に失敗しました。

例外クラスには障害コードと障害情報が設定されます。障害コードと対処については、「7.9 障害コードの詳細」を参照してください。

(m) send メソッド

```
public void send(Message message) throws JMSEException
```

メッセージをキューに送信します。キューセンダで設定した優先度が使用されます。

送信メソッドの実行時にメッセージを変更した場合、送信の結果は保証されません。

引数

引数名	説明
message	送信するメッセージ

戻り値

ありません。

例外

例外クラス	説明
InvalidDestinationException	JMS クライアントがメソッドを使用する際、キューセンダに無効なキューを指定しました。
JMSEException	セッション、コネクションまたはメッセージプロデューサをクローズしている状態でメソッドを発行しました。 message 引数に null が指定されました。 内部エラーのために JMS プロバイダがメッセージの送信に失敗しました。
MessageFormatException	無効なメッセージが指定されました。

例外クラスには障害コードと障害情報が設定されます。障害コードと対処については、「7.9 障害コードの詳細」を参照してください。

(n) send メソッド

```
public void send(Message message, int deliveryMode, int priority,  
long timeToLive) throws JMSEException
```

メッセージをキューに送信します。

- 送信メソッドの実行時にメッセージを変更した場合、送信の結果は保証されません。
- このメソッドを発行した場合、deliveryMode 引数と timeToLive 引数を無視して実行します。

引数

引数名	説明
message	送信するメッセージ
deliveryMode	使用するメッセージの管理形態。次に示すどちらかの値を指定します。 <ul style="list-style-type: none"> • DeliveryMode.NON_PERSISTENT：非永続 • DeliveryMode.PERSISTENT：永続
priority	メッセージの優先度。0（最低）～ 9（最高）の範囲で値を指定します。
timeToLive	メッセージの有効期間（ミリ秒）

戻り値
ありません。

例外

例外クラス	説明
InvalidDestinationException	JMS クライアントがメソッドを使用する際、キューセンダに無効なキューを指定しました。
JMSEException	セッション、コネクションまたはメッセージプロデューサをクローズしている状態でメソッドを発行しました。 message 引数に null が指定されました。 内部エラーのために JMS プロバイダがメッセージの送信に失敗しました。
MessageFormatException	無効なメッセージが指定されました。

例外クラスには障害コードと障害情報が設定されます。障害コードと対処については、「7.9 障害コードの詳細」を参照してください。

(o) send メソッド

```
public void send(Queue queue, Message message) throws JMSEException
```

メッセージをキューに送信します。キューセンダで設定した優先度が使用されます。

queue 引数に null が指定された場合、Session.createSender() メソッドの queue 引数に指定されたキューにメッセージを送信します。

送信メソッドの実行時にメッセージを変更した場合、送信の結果は保証されません。

7. インタフェース

引数

引数名	説明
queue	メッセージのあて先キュー
message	送信するメッセージ

戻り値
ありません。

例外

例外クラス	説明
InvalidDestinationException	JMS クライアントがメソッドを使用する際、キューセンダに無効なキューを指定しました。
JMSEException	セッション、コネクションまたはメッセージプロデューサをクローズしている状態でメソッドを発行しました。
	message 引数に null が指定されました。
	内部エラーのために JMS プロバイダがメッセージの送信に失敗しました。
MessageFormatException	無効なメッセージが指定されました。

例外クラスには障害コードと障害情報が設定されます。障害コードと対処については、「7.9 障害コードの詳細」を参照してください。

(p) send メソッド

```
public void send(Queue queue, Message message, int deliveryMode,  
int priority, long timeToLive) throws JMSEException
```

メッセージをキューに送信します。

queue 引数に null が指定された場合、Session.createSender() メソッドの queue 引数に指定されたキューにメッセージを送信します。

- 送信メソッドの実行時にメッセージを変更した場合、送信の結果は保証されません。
- このメソッドを発行した場合、deliveryMode 引数と timeToLive 引数を無視して実行します。

引数

引数名	説明
queue	メッセージのあて先キュー
message	送信するメッセージ

引数名	説明
deliveryMode	使用するメッセージの管理形態。次に示すどちらかの値を指定します。 <ul style="list-style-type: none"> • DeliveryMode.NON_PERSISTENT：非永続 • DeliveryMode.PERSISTENT：永続
priority	メッセージの優先度。0（最低）～ 9（最高）の範囲で値を指定します。
timeToLive	メッセージの有効期間（ミリ秒）

戻り値
ありません。

例外

例外クラス	説明
InvalidDestinationException	JMS クライアントがメソッドを使用する際、キューセンダに無効なキューを指定しました。
JMSEException	セッション、コネクションまたはメッセージプロデューサをクローズしている状態でメソッドを発行しました。
	message 引数に null が指定されました。
	priority 引数に 0 ~ 9 の範囲外の値が指定されました。
MessageFormatException	無効なメッセージが指定されました。

例外クラスには障害コードと障害情報が設定されます。障害コードと対処については、「7.9 障害コードの詳細」を参照してください。

7.4.12 QueueSession (Session) インタフェース

QueueSession (Session) インタフェースはアプリケーションが使用する論理的なコネクションハンドルです。

(1) メッセージオブジェクトの生成

メッセージオブジェクト (Message , BytesMessage , ObjectMessage または TextMessage オブジェクト) を生成します。

(2) キューセクタの生成

QueueSender オブジェクトを生成します。QueueSender オブジェクトを生成する際、メッセージのあて先を createSender() メソッドの引数に指定します。

(3) キューレシーバの生成

QueueReceiver オブジェクトを生成します。QueueReceiver オブジェクトを生成する際、メッセージセクタを設定できます。

(4) キューブラウザの生成

QueueBrowser オブジェクトを生成します。QueueBrowser オブジェクトを生成する際、メッセージセクタを設定できます。

(5) ローカルトランザクションのコミットとロールバック

キューセクタとキューレシーバにわたるローカルトランザクションの開始、コミットおよびロールバックを実行します。ローカルトランザクションについては、「2.6.6(1) ローカルトランザクションの利用」を参照してください。

(6) キューセッションのクローズ

QueueSession オブジェクトをクローズできます。クローズによって、QueueSession オブジェクトに関連づけられたすべての QueueSender , QueueReceiver および QueueBrowser オブジェクトをクローズし、QueueSession オブジェクトに関連づけられたすべてのリソースを解放します。

QueueSession (Session) インタフェースのメソッドは、複数スレッドからの同時発行を JMS で禁止されています。ただし、close() メソッドだけは複数スレッドから同時発行してパラレルに実行できます。また、クローズされた QueueSession オブジェクトに関連するインタフェースのメソッドを実行すると IllegalStateException が発生しますが、close() メソッドでは発生しません。

(7) 配送メッセージのリカバー

一度配送されたメッセージを再び配送できるようにします。recover() メソッドの動作に

については、「2.6.6(4) トランザクションとメッセージ受信」を参照してください。

(8) 形式

```
public interface Session extends java.lang.Runnable
{
    public static final int    AUTO_ACKNOWLEDGE;
    public static final int    CLIENT_ACKNOWLEDGE;
    public static final int    DUPS_OK_ACKNOWLEDGE;
    public void                close() throws JMSEException;
    public void                commit() throws JMSEException;
    public BytesMessage
        createBytesMessage() throws JMSEException;
    public MapMessage
        createMapMessage() throws JMSEException;
    public Message            createMessage() throws JMSEException;
    public ObjectMessage
        createObjectMessage() throws JMSEException;
    public ObjectMessage
        createObjectMessage(java.io.Serializable object)
            throws JMSEException;
    public StreamMessage
        createStreamMessage() throws JMSEException;
    public TextMessage
        createTextMessage() throws JMSEException;
    public TextMessage
        createTextMessage(java.lang.String text)
            throws JMSEException;
    public MessageListener
        getMessageListener() throws JMSEException;
    public boolean            getTransacted() throws JMSEException;
    public void                recover() throws JMSEException;
    public void                rollback() throws JMSEException;
    public void                run();
    public void                setMessageListener(MessageListener listener)
        throws JMSEException;
}

public interface QueueSession extends Session
{
    public QueueBrowser
        createBrowser(Queue queue) throws JMSEException;
    public QueueBrowser
        createBrowser(Queue queue,
            java.lang.String messageSelector)
            throws JMSEException;
    public Queue            createQueue(java.lang.String queueName)
        throws JMSEException;
    public QueueReceiver
        createReceiver(Queue queue) throws JMSEException;
    public QueueReceiver
        createReceiver(Queue queue,
            java.lang.String messageSelector)
            throws JMSEException;
    public QueueSender
        createSender(Queue queue) throws JMSEException;
    public TemporaryQueue
        createTemporaryQueue() throws JMSEException;
}
```

(9) フィールド

「(8) 形式」に記載した順序で各フィールドを説明します。

(a) AUTO_ACKNOWLEDGE フィールド

```
public static final int AUTO_ACKNOWLEDGE
```

このメッセージ承認モードでは、次に示す場合にセッションが JMS クライアントのメッセージ受信を自動的に確認応答します。

- セッションが `receive()` メソッドの発行からの復帰に成功した場合
- メッセージを処理するためにセッションが発行したメッセージリスナが復帰に成功した場合

(b) CLIENT_ACKNOWLEDGE フィールド

```
public static final int CLIENT_ACKNOWLEDGE
```

このメッセージ承認モードでは、JMS クライアントがメッセージの `acknowledge()` メソッドを発行して処理済みのメッセージを確認応答します。

(c) DUPS_OK_ACKNOWLEDGE フィールド

```
public static final int DUPS_OK_ACKNOWLEDGE
```

このメッセージ承認モードは `AUTO_ACKNOWLEDGE` と同じ動作です。

(10) メソッド

「(8) 形式」に記載した順序で各メソッドを説明します。

(a) close メソッド

```
public void close() throws JMSEException
```

セッションをクローズします。セッションには幾つかのリソースが割り当てられている場合があるため、リソースが不要になった場合はセッションをクローズしてください。メソッドを発行すると次に示すとおり動作します。

- セッションのトランザクションはロールバックされます。
- セッションに関連づけられているすべての `QueueSender`、`QueueReceiver` および `QueueBrowser` オブジェクトがクローズされます。
- メッセージ処理が適切な方法で終了されるまで、メソッドは復帰しません。
- セッションのすべての未承認メッセージは `QueueSession.recover()` メソッドが正常終了したときと同じ状態になります。

なお、クローズされているセッションをクローズしても例外は発生しません。

複数スレッドから同時に発行できるメソッドは、QueueSession インタフェースではこのメソッドだけです。

引数

ありません。

戻り値

ありません。

例外

例外クラス	説明
JMSEException	内部エラーのために JMS プロバイダがセッションをクローズする処理に失敗しました。

例外クラスには障害コードと障害情報が設定されます。障害コードと対処については、「7.9 障害コードの詳細」を参照してください。

(b) commit メソッド

```
public void commit() throws JMSEException
```

トランザクションで実行されたメッセージをすべてコミットし、設定中のロックをすべて解放します。

引数

ありません。

戻り値

ありません。

例外

例外クラス	説明
IllegalStateException	セッションのトランザクションが開始していない状態で、メソッドが発行されました。
	トランザクションマネージャでのトランザクションが進行中（例えば、分散トランザクションが JTA によって制御されている）であるため、コミットに失敗しました。
	トランザクションマネージャでのトランザクションがサスペンド中であるため、コミットに失敗しました。
	セッションまたはコネクションがクローズしている状態で、メソッドが発行されました。
JMSEException	内部エラーのために JMS プロバイダがトランザクションのコミットに失敗しました。
TransactionRolledBackException	コミット時に内部エラーのためにトランザクションがロールバックされました。

7. インタフェース

例外クラスには障害コードと障害情報が設定されます。障害コードと対処については、「7.9 障害コードの詳細」を参照してください。

(c) createBytesMessage メソッド

```
public BytesMessage createBytesMessage() throws JMSEException
```

BytesMessage オブジェクトを作成します。

引数

ありません。

戻り値

BytesMessage オブジェクト。

例外

例外クラス	説明
IllegalStateException	セッションまたはコネクションがクローズしている状態で、メソッドを発行しました。
JMSEException	内部エラーのために JMS プロバイダがメッセージの作成に失敗しました。

例外クラスには障害コードと障害情報が設定されます。障害コードと対処については、「7.9 障害コードの詳細」を参照してください。

(d) createMapMessage メソッド

```
public MapMessage createMapMessage() throws JMSEException
```

このメソッドは未サポートです。

このメソッドを発行した場合、JMSEException が発生します。

引数

ありません。

戻り値

MapMessage オブジェクト。

例外

例外クラス	説明
JMSEException	メソッドが未サポートであることを示します。

例外クラスには障害コードと障害情報が設定されます。障害コードと対処については、「7.9 障害コードの詳細」を参照してください。

(e) createMessage メソッド

```
public Message createMessage() throws JMSEException
```

Message オブジェクトを作成します。

引数

ありません。

戻り値

Message オブジェクト。

例外

例外クラス	説明
IllegalStateException	セッションまたはコネクションがクローズしている状態で、メソッドを発行しました。
JMSEException	内部エラーのために JMS プロバイダがメッセージの作成に失敗しました。

例外クラスには障害コードと障害情報が設定されます。障害コードと対処については、「7.9 障害コードの詳細」を参照してください。

(f) createObjectMessage メソッド

```
public ObjectMessage createObjectMessage() throws JMSEException
```

ObjectMessage オブジェクトを作成します。

引数

ありません。

戻り値

ObjectMessage オブジェクト。

例外

例外クラス	説明
IllegalStateException	セッションまたはコネクションがクローズしている状態で、メソッドを発行しました。
JMSEException	内部エラーのために JMS プロバイダがメッセージの作成に失敗しました。

例外クラスには障害コードと障害情報が設定されます。障害コードと対処については、「7.9 障害コードの詳細」を参照してください。

(g) createObjectMessage メソッド

```
public ObjectMessage createObjectMessage(java.io.Serializable
```

7. インタフェース

```
object)  
    throws JMSEException
```

ペイロードを設定済みの ObjectMessage オブジェクトを、object 引数を基に作成します。

引数

引数名	説明
object	メッセージの初期化に使用するオブジェクト

戻り値

ペイロードを設定済みの ObjectMessage オブジェクトを、object 引数を基に作成します。

例外

例外クラス	説明
IllegalStateException	セッションまたはコネクションがクローズしている状態で、メソッドを発行しました。
JMSEException	内部エラーのために JMS プロバイダがメッセージの作成に失敗しました。

例外クラスには障害コードと障害情報が設定されます。障害コードと対処については、「7.9 障害コードの詳細」を参照してください。

(h) createStreamMessage メソッド

```
public StreamMessage createStreamMessage() throws JMSEException
```

このメソッドは未サポートです。

このメソッドを発行した場合、JMSEException が発生します。

引数

ありません。

戻り値

StreamMessage オブジェクト。

例外

例外クラス	説明
JMSEException	メソッドが未サポートであることを示します。

例外クラスには障害コードと障害情報が設定されます。障害コードと対処については、「7.9 障害コードの詳細」を参照してください。

(i) createTextMessage メソッド

```
public TextMessage createTextMessage() throws JMSEException
```

TextMessage オブジェクトを作成します。

引数

ありません。

戻り値

TextMessage オブジェクト。

例外

例外クラス	説明
IllegalStateException	セッションまたはコネクションがクローズしている状態で、メソッドを発行しました。
JMSEException	内部エラーのために JMS プロバイダがメッセージの作成に失敗しました。

例外クラスには障害コードと障害情報が設定されます。障害コードと対処については、「7.9 障害コードの詳細」を参照してください。

(j) createTextMessage メソッド

```
public TextMessage createTextMessage(java.lang.String text)
    throws JMSEException
```

ペイロードを設定済みの TextMessage オブジェクトを、text 引数を基に作成します。

引数

引数名	説明
text	メッセージの初期化に使用する文字列

戻り値

ペイロードを設定済みの TextMessage オブジェクトを、text 引数を基に作成します。

例外

例外クラス	説明
IllegalStateException	セッションまたはコネクションがクローズしている状態で、メソッドを発行しました。
JMSEException	内部エラーのために JMS プロバイダがメッセージの作成に失敗しました。

例外クラスには障害コードと障害情報が設定されます。障害コードと対処については、「7.9 障害コードの詳細」を参照してください。

7. インタフェース

(k) getMessageListener メソッド

```
public MessageListener getMessageListener() throws JMSEException
```

このメソッドは未サポートです。

メソッドを発行した場合、null を返します。

引数

ありません。

戻り値

セッションに関連づけられたメッセージリスナ。

例外

ありません。

(l) getTransacted メソッド

```
public boolean getTransacted() throws JMSEException
```

セッションがトランザクションモードであるかどうかを示します。

引数

ありません。

戻り値

セッションがトランザクションモードである場合は true , そうでない場合は false を返します。

例外

例外クラス	説明
IllegalStateException	セッションまたはコネクションがクローズしている状態で、メソッドを発行しました。
JMSEException	内部エラーのために JMS プロバイダがトランザクションモード値の取得に失敗しました。

例外クラスには障害コードと障害情報が設定されます。障害コードと対処については、「7.9 障害コードの詳細」を参照してください。

(m) recover メソッド

```
public void recover() throws JMSEException
```

メソッドを発行すると次に示すとおり動作します。

- メッセージ配送を停止します。
- 今までセッションを介して配送されたメッセージに再配送マークを付けて、再配送できるようにします。

- すべての配送済みの未承認メッセージを含む配送シーケンスを再開します。ただし、元の配送順序と同じ順序でメッセージが再配送されることは保証しません。

引数

ありません。

戻り値

ありません。

例外

例外クラス	説明
IllegalStateException	トランザクションマネージャでのトランザクションが開始しているセッションで、メソッドが発行されました。
	トランザクションマネージャでのトランザクションが開始していることによって、メソッドが失敗しました。
	セッションまたはコネクションがクローズしている状態で、メソッドを発行しました。
JMSEException	内部エラーのために JMS プロバイダがメッセージ配送の停止および再開に失敗しました。

例外クラスには障害コードと障害情報が設定されます。障害コードと対処については、「7.9 障害コードの詳細」を参照してください。

(n) rollback メソッド

```
public void rollback() throws JMSEException
```

トランザクションで実行されたメッセージをすべてロールバックし、設定中のロックをすべて解放します。

引数

ありません。

戻り値

ありません。

例外

例外クラス	説明
IllegalStateException	セッションのトランザクションが開始していない状態で、メソッドが発行されました。
	トランザクションマネージャでのトランザクションが進行中（例えば、分散トランザクションが JTA によって制御されている）であるため、ロールバックに失敗しました。
	トランザクションマネージャでのトランザクションがサスペンド中であるため、ロールバックに失敗しました。

7. インタフェース

例外クラス	説明
	セッションまたはコネクションがクローズしている状態で、メソッドを発行しました。
JMSEException	内部エラーのために JMS プロバイダがトランザクションのロールバックに失敗しました。

例外クラスには障害コードと障害情報が設定されます。障害コードと対処については、「7.9 障害コードの詳細」を参照してください。

(o) run メソッド

```
public void run()
```

このメソッドは未サポートです。

このメソッドを発行した場合、実質的な処理は行われません。

引数
ありません。

戻り値
ありません。

例外
ありません。

(p) setMessageListener メソッド

```
public void setMessageListener(MessageListener listener)  
throws JMSEException
```

このメソッドは未サポートです。

このメソッドで設定した値は実際には使用されません。

引数

引数名	説明
listener	セッションに関連づけるメッセージリスナ

戻り値
ありません。

例外
ありません。

(q) createBrowser メソッド

```
public QueueBrowser createBrowser(Queue queue) throws JMSEException
```

QueueBrowser オブジェクトを作成して、指定されたキューのメッセージを調べます。

引数

引数名	説明
queue	アクセス対象のキュー

戻り値

QueueBrowser オブジェクト。

例外

例外クラス	説明
IllegalStateException	セッションまたはコネクションがクローズしている状態で、メソッドを発行しました。
InvalidDestinationException	無効なキューが指定されたために QueueBrowser オブジェクトの生成に失敗しました。
JMSEException	内部エラーのためにセッションが QueueBrowser オブジェクトの作成に失敗しました。

例外クラスには障害コードと障害情報が設定されます。障害コードと対処については、「7.9 障害コードの詳細」を参照してください。

(r) createBrowser メソッド

```
public QueueBrowser createBrowser(Queue queue,
    java.lang.String messageSelector) throws JMSEException
```

QueueBrowser オブジェクトを作成し、メッセージセクタを使用して指定されたキューのメッセージを調べます。

引数

引数名	説明
queue	アクセス対象のキュー
messageSelector	メッセージセクタ構文

戻り値

QueueBrowser オブジェクト。

例外

例外クラス	説明
IllegalStateException	セッションまたはコネクションがクローズしている状態で、メソッドを発行しました。
InvalidDestinationException	無効なキューが指定されたために QueueBrowser オブジェクトの生成に失敗しました。

7. インタフェース

例外クラス	説明
InvalidSelectorException	無効なメッセージセレクタを設定しました。
JMSEException	内部エラーのためにセッションが QueueBrowser オブジェクトの作成に失敗しました。

例外クラスには障害コードと障害情報が設定されます。障害コードと対処については、「7.9 障害コードの詳細」を参照してください。

(s) createQueue メソッド

```
public Queue createQueue(java.lang.String queueName)
    throws JMSEException
```

キューの名前を指定して、キューの識別情報を作成します。

queueName 引数には hrmmkque コマンドに指定したキュー名を指定します。

引数

引数名	説明
queueName	キューの名前

戻り値

指定された名前の Queue オブジェクト。

例外

例外クラス	説明
IllegalStateException	セッションまたはコネクションがクローズしている状態で、メソッドを発行しました。
JMSEException	内部エラーのためにセッションがキューの作成に失敗しました。

例外クラスには障害コードと障害情報が設定されます。障害コードと対処については、「7.9 障害コードの詳細」を参照してください。

(t) createReceiver メソッド

```
public QueueReceiver createReceiver(Queue queue) throws
    JMSEException
```

QueueReceiver オブジェクトを作成して、指定されたキューからメッセージを受信します。

引数

引数名	説明
queue	アクセス対象のキュー

戻り値
QueueReceiver オブジェクト。

例外

例外クラス	説明
IllegalStateException	セッションまたはコネクションがクローズしている状態で、メソッドを発行しました。
InvalidDestinationException	無効なキューが指定されたために QueueReceiver オブジェクトの生成に失敗しました。
JMSEException	内部エラーのためにセッションが QueueReceiver オブジェクトの作成に失敗しました。

例外クラスには障害コードと障害情報が設定されます。障害コードと対処については、「7.9 障害コードの詳細」を参照してください。

(u) createReceiver メソッド

```
public QueueReceiver createReceiver(Queue queue,
    java.lang.String messageSelector) throws JMSEException
```

QueueReceiver オブジェクトを作成し、メッセージセクタを使用して指定されたキューからメッセージを受信します。

引数

引数名	説明
queue	アクセス対象のキュー。
messageSelector	メッセージセクタ。メッセージセクタ構文に一致するプロパティを保持するメッセージだけが配送されます。

戻り値
QueueReceiver オブジェクト。

例外

例外クラス	説明
IllegalStateException	セッションまたはコネクションがクローズしている状態で、メソッドを発行しました。
InvalidDestinationException	無効なキューが指定されたために QueueReceiver オブジェクトの生成に失敗しました。
InvalidSelectorException	無効なメッセージセクタを設定しました。

7. インタフェース

例外クラス	説明
JMSEException	内部エラーのためにセッションが QueueReceiver オブジェクトの作成に失敗しました。

例外クラスには障害コードと障害情報が設定されます。障害コードと対処については、「7.9 障害コードの詳細」を参照してください。

(v) createSender メソッド

```
public QueueSender createSender(Queue queue) throws JMSEException
```

QueueSender オブジェクトを作成して、指定されたキューにメッセージを送信します。

引数

引数名	説明
queue	アクセス対象のキュー

戻り値

QueueSender オブジェクト。

例外

例外クラス	説明
IllegalStateException	セッションまたはコネクションがクローズしている状態で、メソッドを発行しました。
InvalidDestinationException	無効なキューが指定されたために QueueSender オブジェクトの生成に失敗しました。
JMSEException	内部エラーのためにセッションが QueueSender オブジェクトの作成に失敗しました。

例外クラスには障害コードと障害情報が設定されます。障害コードと対処については、「7.9 障害コードの詳細」を参照してください。

(w) createTemporaryQueue メソッド

```
public TemporaryQueue createTemporaryQueue() throws JMSEException
```

このメソッドは未サポートです。

このメソッドを発行した場合、JMSEException が発生します。

引数

ありません。

戻り値

TemporaryQueue オブジェクト。

例外

例外クラス	説明
JMSEException	メソッドが未サポートであることを示します。

例外クラスには障害コードと障害情報が設定されます。障害コードと対処については、「7.9 障害コードの詳細」を参照してください。

7.4.13 TextMessage インタフェース

TextMessage インタフェースは java.lang.String 型のデータを含むメッセージを送受信するために使用します。TextMessage インタフェースは Message インタフェースを継承しているため、Message インタフェースの機能を持っています。

(1) ペイロードの設定と取得

TextMessage インタフェースを使用することでペイロードを設定および取得できます。このペイロードは java.lang.String 型のデータです。JMS メッセージの各要素については、「2.5.1 JMS メッセージの構成」を参照してください。

(2) 形式

```
public interface TextMessage extends Message
{
    public java.lang.String
        getText() throws JMSEException;
    public void
        setText(java.lang.String string) throws
        JMSEException;
}
```

(3) フィールド

ありません。

(4) メソッド

「(2) 形式」に記載した順序で各メソッドを説明します。

(a) getText メソッド

```
public java.lang.String getText() throws JMSEException
```

メッセージのデータを含む文字列を返します。メッセージ本体が設定されていない場合はデフォルト値である null を返します。

引数

ありません。

戻り値

メッセージのデータを含む String オブジェクト。

例外

例外クラス	説明
JMSEException	内部エラーのために JMS プロバイダがテキストの取得に失敗しました。

例外クラスには障害コードと障害情報が設定されます。障害コードと対処については、

「7.9 障害コードの詳細」を参照してください。

(b) setText メソッド

```
public void setText(java.lang.String string) throws JMSEException
```

メッセージのデータを含む文字列を設定します。

引数

引数名	説明
string	メッセージのデータを含む String オブジェクト

戻り値
ありません。

例外

例外クラス	説明
JMSEException	string 引数に null が指定されました。
	内部エラーのために JMS プロバイダがテキストの設定に失敗しました。
MessageNotWriteableException	読み取り専用モードのペイロードに情報を書き込もうとしました。

例外クラスには障害コードと障害情報が設定されます。障害コードと対処については、「7.9 障害コードの詳細」を参照してください。

7.5 転送データ相互接続用インタフェースの一覧

Cosminexus RM の転送データ相互接続用インタフェースは永続版リソースアダプタだけが使用できます。非永続版リソースアダプタでは使用できません。

転送データ相互接続用インタフェースは、次に示すパッケージによって提供されます。

```
jp.co.Hitachi.soft.reliablemessaging.api
```

Cosminexus RM が提供する転送データ相互接続用インタフェースの一覧について、次の表に示します。

表 7-3 転送データ相互接続用インタフェースの一覧

項番	インタフェース名	機能
1	BytesContainerFactory	BytesContainer を生成します。
2	BytesContainer	設定したデータをバイト配列で保持します。提供する機能は、次のとおりです。 <ul style="list-style-type: none"> • バイト配列およびバイト配列のデータ型の設定 • バイト配列およびバイト配列のデータ型の取得 • 保持するバイト配列数の取得 • 保持する全データの消去

転送データ相互接続用インタフェース使用時の例外クラスは、次に示すパッケージによって提供されます。

```
jp.co.Hitachi.soft.reliablemessaging.api
```

転送データ相互接続用インタフェース使用時の例外クラスの一覧について、次の表に示します。

表 7-4 転送データ相互接続用インタフェースの例外クラスの一覧

項番	例外クラス名	例外が発生する状況
1	HRMException	すべての転送データ相互接続用 API 例外のルートクラスであるため、特定のタイミングに該当しません。
2	HRMIllegalArgumentException	メソッドの呼び出しで不正な引数を指定した場合

転送データ相互接続用インタフェースおよび例外のクラスは、次に示すライブラリで提供されます。

```
%HRMDIR%\lib\reliablemessaging-api.jar
```

転送データ相互接続用インタフェースを使用するアプリケーションのコンパイル時には、
上に示すライブラリをクラスパスに含めてください。

7.6 転送データ相互接続用インタフェース継承



Cosminexus RM の転送データ相互接続用インタフェース BytesContainerFactory および BytesContainer には、継承関係はありません。

一方、例外クラスには継承関係があります。例外クラスの継承について、次の図に示します。

図 7-3 転送データ相互接続用例外クラスの継承

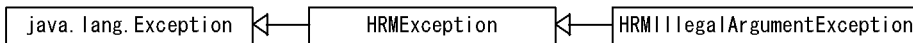

(凡例)

← : 右が左を継承します。

7.7 転送データ相互接続用インタフェースの使い方

JMS インタフェースを使用してメッセージを送受信する際、送信メッセージに BytesContainer を設定する方法と、受信したメッセージから BytesContainer を取得する方法を次の表に示します。

表 7-5 BytesContainer の使用方法

項番	処理内容	BytesContainer の使用方法
1	送信処理	javax.jms.ObjectMessage オブジェクトの setObject メソッドで BytesContainer オブジェクトを設定してメッセージを送信します。
2	受信処理	受信処理で取得した javax.jms.ObjectMessage オブジェクトの getObject メソッドを使用して BytesContainer オブジェクトを取得します。

Cosminexus RM 同士の通信での BytesContainer の使用方法の概要を次の図に示します。

7. インタフェース

図 7-4 Cosminexus RM 同士の通信での BytesContainer 使用方法の概要

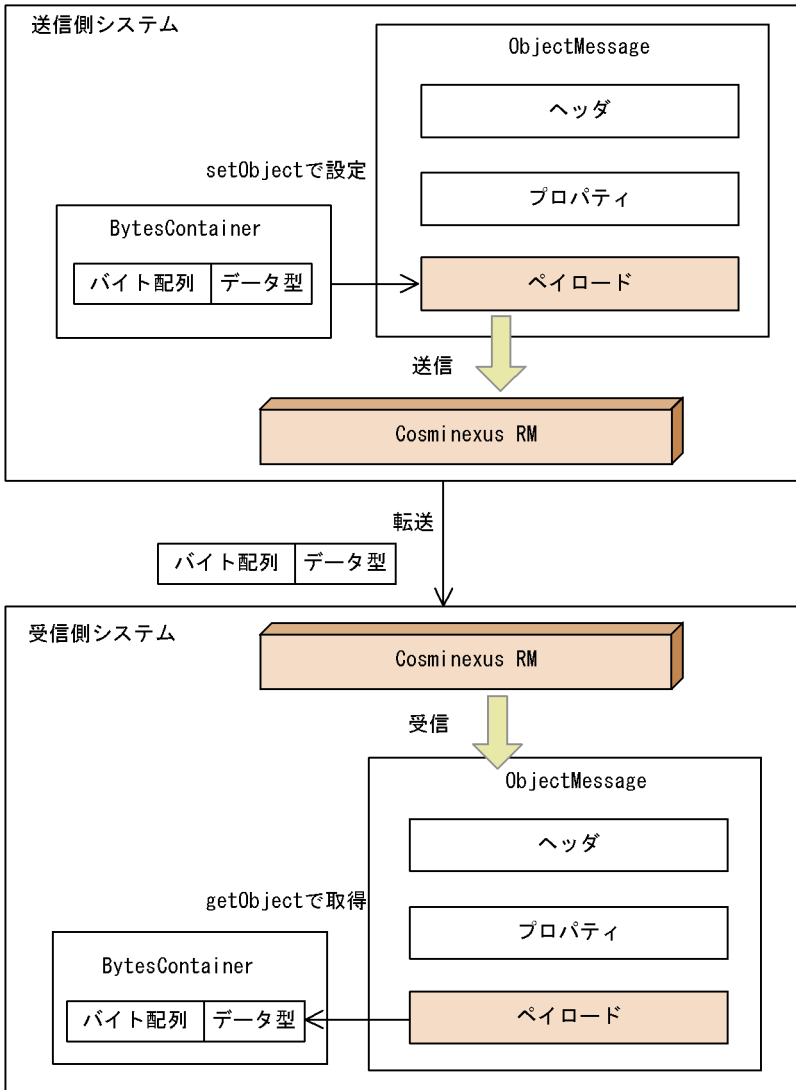

他システムとの通信での BytesContainer 使用方法の概要を次の図に示します。

図 7-5 Cosminexus RM が送信側の場合の他システムとの通信

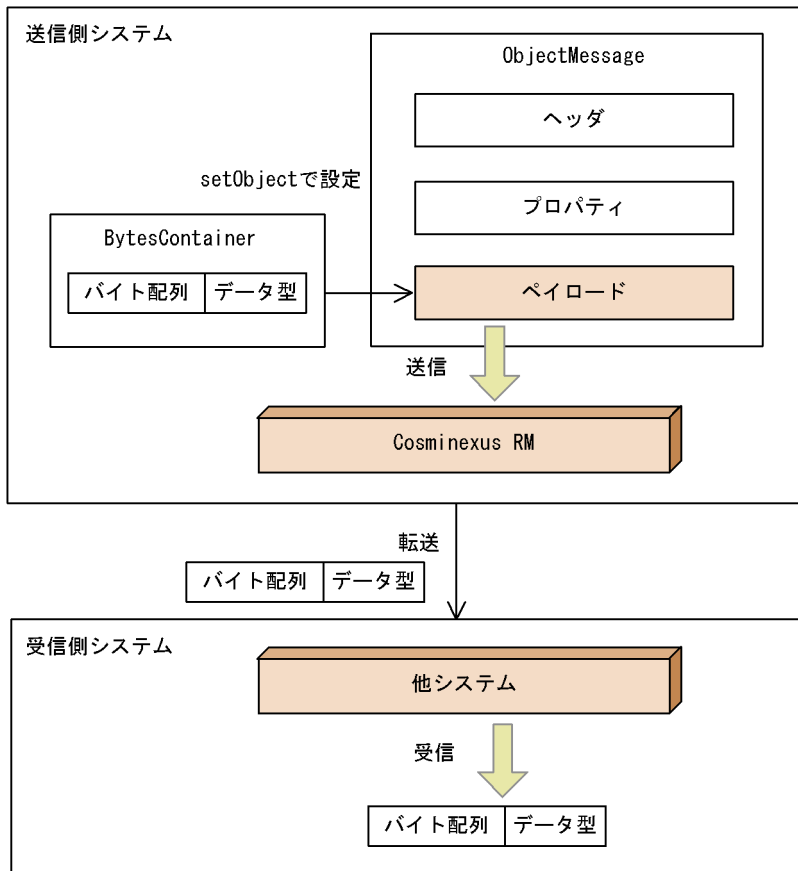

7. インタフェース

図 7-6 Cosminexus RM が受信側の場合の他システムとの通信

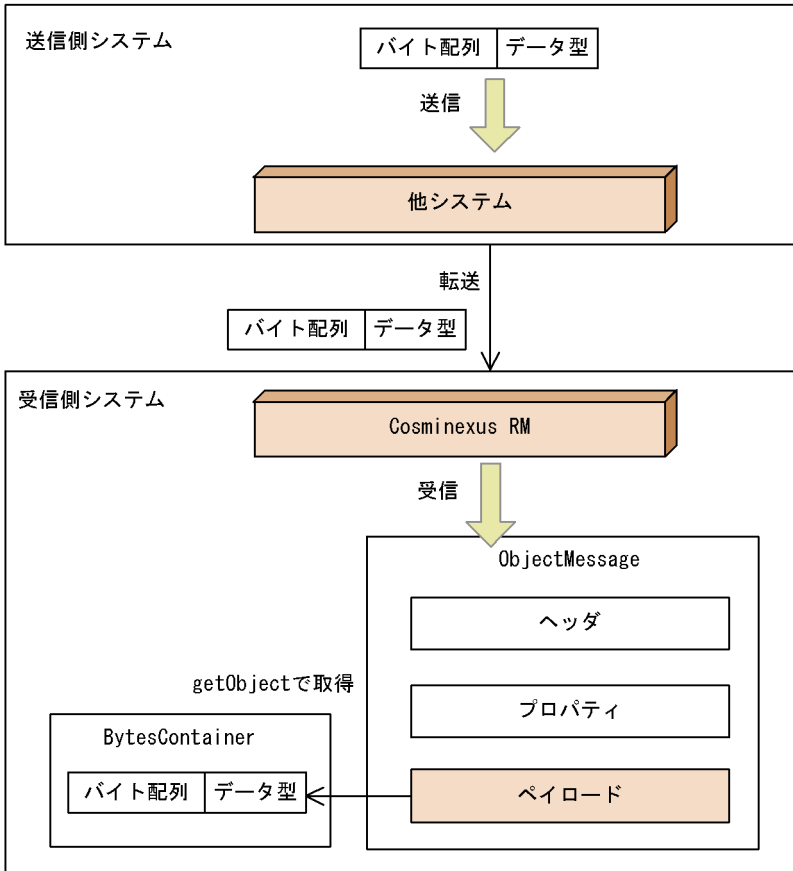

7.8 転送データ相互接続用インタフェースの詳細

転送データ相互接続用インタフェースを、BytesContainerFactory インタフェース、BytesContainer インタフェース、HRMException クラス、HRMIllegalArgumentException クラスの順に説明します。

7.8.1 BytesContainerFactory インタフェース

BytesContainerFactory インタフェースは BytesContainer を生成します。

アプリケーションでは、QueueConnection オブジェクトの createQueueSession メソッドで取得した QueueSession オブジェクトに対して BytesContainerFactory をキャストすることによって、BytesContainerFactory オブジェクトを取得できます。

(1) BytesContainer の生成

createBytesContainer メソッドを呼び出すことで BytesContainer を生成します。

(2) 形式

```
public interface BytesContainerFactory
{
    public BytesContainer createBytesContainer();
}
```

(3) フィールド

ありません。

(4) メソッド

「(2) 形式」に記載した順序で各メソッドを説明します。

(a) createBytesContainer メソッド

```
public BytesContainer createBytesContainer()
```

BytesContainer を作成します。

引数

ありません。

戻り値

新たに作成された BytesContainer。

7.8.2 BytesContainer インタフェース

BytesContainer インタフェースはバイト配列を含むメッセージを送受信するために使用します。Cosminexus RM 同士だけでなく、WS-Reliability1.1 に準拠する他システムとデータをやり取りする際に使用できます。

(1) BytesContainer インタフェースの仕様

BytesContainer インタフェースは、バイト配列およびバイト配列のデータ型を示す値の組を1個だけ含むインタフェースです。

BytesContainer インタフェースは、次の二つの要素で構成されます。

バイト配列

プリミティブなバイト配列です。

バイト配列のデータ型

バイト配列のデータ型を示す値が入ります。

BytesContainer インタフェースの構成を次の図に示します。

図 7-7 BytesContainer インタフェースの構成

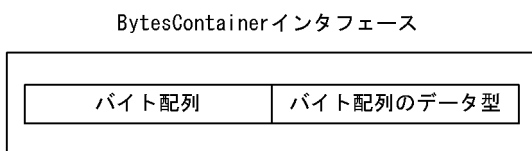

(2) BytesContainer インタフェースのデータ型

BytesContainer インタフェースに含まれるバイト配列のデータ型の一覧を次の表に示します。

表 7-6 バイト配列のデータ型一覧

項番	データ型の種類	バイト配列のデータ型の内容
1	HTML 型	拡張子が html, htm のファイルの内容をバイト配列化したデータ
2	TEXT 型	拡張子が txt, text のファイルの内容をバイト配列化したデータ
3	IEF 型	拡張子が ief のファイルの内容をバイト配列化したデータ
4	TIFF 型	拡張子が tiff, tif のファイルの内容をバイト配列化したデータ
5	XWD 型	拡張子が xwd のファイルの内容をバイト配列化したデータ
6	POSTSCRIPT 型	拡張子が ai, eps, ps のファイルの内容をバイト配列化したデータ
7	RTF 型	拡張子が rtf のファイルの内容をバイト配列化したデータ

項番	データ型の種類	バイト配列のデータ型の内容
8	TEX 型	拡張子が tex のファイルの内容をバイト配列化したデータ
9	TEXINFO 型	拡張子が texinfo, texi のファイルの内容をバイト配列化したデータ
10	ROFF 型	拡張子が t, tr, roff のファイルの内容をバイト配列化したデータ
11	AU 型	拡張子が au のファイルの内容をバイト配列化したデータ
12	MIDI 型	拡張子が midi, mid のファイルの内容をバイト配列化したデータ
13	AIFC 型	拡張子が aifc のファイルの内容をバイト配列化したデータ
14	AIF 型	拡張子が aif, aiff のファイルの内容をバイト配列化したデータ
15	WAV 型	拡張子が wav のファイルの内容をバイト配列化したデータ
16	MPEG 型	拡張子が mpeg, mpg, mpe のファイルの内容をバイト配列化したデータ
17	QT 型	拡張子が qt, mov のファイルの内容をバイト配列化したデータ
18	AVI 型	拡張子が avi のファイルの内容をバイト配列化したデータ
19	上に示す以外の型	上に示す以外の内容をバイト配列化したデータ

注

データ型が TEXT 型の場合、文字コード (charset) を UTF-8 に指定して転送します。

(3) バイト配列数の取得

BytesContainer インタフェースが保持するバイト配列の数を取得する機能を提供します。

(4) 保持する全データの消去

BytesContainer インタフェースが保持するデータ (バイト配列およびバイト配列のデータ型) をすべて消去する機能を提供します。

(5) 形式

```
public interface BytesContainer
{
    public static final String TEXT_HTML;
    public static final String TEXT_PLAIN;
    public static final String IMAGE_IFF;
    public static final String IMAGE_TIFF;
    public static final String IMAGE_X_XWINDOWDUMP;
    public static final String APPLICATION_POSTSCRIPT;
    public static final String APPLICATION_RTF;
    public static final String APPLICATION_X_TEX;
    public static final String APPLICATION_X_TEXINFO;
    public static final String APPLICATION_X_TROFF;
    public static final String AUDIO_BASIC;
}
```

7. インタフェース

```
public static final String AUDIO_MIDI;
public static final String AUDIO_X_AIFC;
public static final String AUDIO_X_AIFF;
public static final String AUDIO_X_WAV;
public static final String VIDEO_MPEG ;
public static final String VIDEO_QUICKTIME;
public static final String VIDEO_X_MSVIDEO;
public static final String APPLICATION_OCTET_STREAM;

public void addPayload(byte[] payload) throws HRMException;
public void addPayload(byte[] payload, String contentType) throws
HRMException;
public int size();
public byte[] getPayload(int number) throws HRMException;
public String getContentType(int number) throws HRMException;
public void clear();
}
```

(6) フィールド

「(5) 形式」に記載した順序で各フィールドを説明します。

(a) TEXT_HTML フィールド

```
public static final String TEXT_HTML
```

バイト配列のデータが HTML 型であることを示す値です。

(b) TEXT_PLAIN フィールド

```
public static final String TEXT_PLAIN
```

バイト配列のデータが TEXT 型であることを示す値です。

(c) IMAGE_IFF フィールド

```
public static final String IMAGE_IFF
```

バイト配列のデータが IFF 型であることを示す値です。

(d) IMAGE_TIFF フィールド

```
public static final String IMAGE_TIFF
```

バイト配列のデータが TIFF 型であることを示す値です。

(e) IMAGE_X_XWINDOWDUMP フィールド

```
public static final String IMAGE_X_XWINDOWDUMP
```

バイト配列のデータが XWD 型であることを示す値です。

(f) APPLICATION_POSTSCRIPT フィールド

```
public static final String APPLICATION_POSTSCRIPT
```

バイト配列のデータが POSTSCRIPT 型であることを示す値です。

(g) APPLICATION_RTF フィールド

```
public static final String APPLICATION_RTF
```

バイト配列のデータが RTF 型であることを示す値です。

(h) APPLICATION_X_TEX フィールド

```
public static final String APPLICATION_X_TEX
```

バイト配列のデータが TEX 型であることを示す値です。

(i) APPLICATION_X_TEXINFO フィールド

```
public static final String APPLICATION_X_TEXINFO
```

バイト配列のデータが TEXINFO 型であることを示す値です。

(j) APPLICATION_X_TROFF フィールド

```
public static final String APPLICATION_X_TROFF
```

バイト配列のデータが ROFF 型であることを示す値です。

(k) AUDIO_BASIC フィールド

```
public static final String AUDIO_BASIC
```

バイト配列のデータが AU 型であることを示す値です。

(l) AUDIO_MIDI フィールド

```
public static final String AUDIO_MIDI
```

バイト配列のデータが MIDI 型であることを示す値です。

(m) AUDIO_X_AIFC フィールド

```
public static final String AUDIO_X_AIFC
```

バイト配列のデータが AIFC 型であることを示す値です。

7. インタフェース

(n) AUDIO_X_AIFF フィールド

```
public static final String AUDIO_X_AIFF
```

バイト配列のデータが AIF 型であることを示す値です。

(o) AUDIO_X_WAV フィールド

```
public static final String AUDIO_X_WAV
```

バイト配列のデータが WAV 型であることを示す値です。

(p) VIDEO_MPEG フィールド

```
public static final String VIDEO_MPEG
```

バイト配列のデータが MPEG 型であることを示す値です。

(q) VIDEO_QUICKTIME フィールド

```
public static final String VIDEO_QUICKTIME
```

バイト配列のデータが QT 型であることを示す値です。

(r) VIDEO_X_MSVIDEO フィールド

```
public static final String VIDEO_X_MSVIDEO
```

バイト配列のデータが AVI 型であることを示す値です。

(s) APPLICATION_OCTET_STREAM フィールド

```
public static final String APPLICATION_OCTET_STREAM
```

バイト配列のデータが、ほかのフィールドで示したデータ型以外であることを示す値です。

(7) メソッド

「(5) 形式」に記載した順序で各メソッドを説明します。

(a) addPayload メソッド

```
public void addPayload(byte[] payload) throws HRMException
```

メッセージのデータを含む byte[] を設定します。payload のデータ型を示す値は APPLICATION_OCTET_STREAM になります。

BytesContainer に設定できるバイト配列の制限数は 1 です。

引数

引数名	説明
payload	メッセージのデータを含む byte[]

戻り値
ありません。

例外

例外クラス	説明
HRMIllegalArgumentException	引数 payload に null を指定しました。
HRMException	制限数より多くのバイト配列を設定しました。または、内部エラーのためにメソッドの処理が失敗しました。

例外クラスには障害コードと障害情報が設定されます。障害コードと対処については、「7.9 障害コードの詳細」を参照してください。

(b) addPayload メソッド

```
public void addPayload(byte[] payload, String contentType) throws HRMException
```

メッセージのデータを含む byte[] を設定します。

BytesContainer に設定できるバイト配列の制限数は 1 です。

引数 contentType に TEXT_PLAIN を指定した場合、引数 payload に指定する値は、UTF-8 の文字コードの値として扱います。文字コードが UTF-8 以外の値を指定してキュー間転送をした場合、受信側で同じ値を取得できません。

引数

引数名	説明
payload	メッセージのデータを含む byte[]
contentType	payload のデータ型を示す値

戻り値
ありません。

例外

7. インタフェース

例外クラス	説明
HRMIllegalArgumentException	次のうちのどれかの状態になりました。 <ul style="list-style-type: none">• 引数 payload に null を指定した• 引数 contentType に null を指定した• 引数 contentType に BytesContainer のフィールドで定義した値以外を設定した
HRMException	制限数より多くのバイト配列を設定しました。または、内部エラーのためにメソッドの処理が失敗しました。

例外クラスには障害コードと障害情報が設定されます。障害コードと対処については、「7.9 障害コードの詳細」を参照してください。

(c) size メソッド

```
public int size()
```

BytesContainer インタフェースが保持するバイト配列の数を返します。

引数
ありません。

戻り値
BytesContainer が保持するバイト配列の数を示す値です。

例外
ありません。

(d) getPayload メソッド

```
public byte[] getPayload(int number) throws HRMException
```

引数 number で指定されたバイト配列を返します。この引数 number と同じ値を getContentype メソッドの引数に指定して発行した場合の値が、TEXT_PLAIN だったとき、このメソッドで取得するデータは UTF-8 の文字コードで変換された値です。

引数

引数名	説明
number	取得するバイト配列の番号を示す値です。制限数は 0 です。

戻り値
メッセージのデータを含む byte[]。

例外

例外クラス	説明
HRMIllegalArgumentException	引数 number が制限数の範囲外です。または、BytesContainer が保持するバイト配列数を超える値を引数 number に指定しました。
HRMException	内部エラーのためにメソッドの処理が失敗しました。

例外クラスには障害コードと障害情報が設定されます。障害コードと対処については、「7.9 障害コードの詳細」を参照してください。

(e) getContentTypeId メソッド

```
public String getContentTypeId(int number) throws HRMException
```

引数 number で指定されたバイト配列のデータ型を返します。

引数

引数名	説明
number	取得するバイト配列の番号を示す値です。制限数は0です。

戻り値

payload のデータ型を示す値です。

例外

例外クラス	説明
HRMIllegalArgumentException	引数 number が制限数の範囲外です。または、BytesContainer が保持するバイト配列数を超える値を引数 number に指定しました。
HRMException	内部エラーのためにメソッドの処理が失敗しました。

例外クラスには障害コードと障害情報が設定されます。障害コードと対処については、「7.9 障害コードの詳細」を参照してください。

(f) clear メソッド

```
public void clear()
```

BytesContainer インタフェースが保持するデータ (バイト配列およびバイト配列のデータ型) をすべて消去します。

引数

ありません。

戻り値

ありません。

7. インタフェース

例外
ありません。

7.8.3 HRMException クラス

このクラスは転送データ相互接続用 API 例外のルートクラスです。なお、`java.lang.Exception` の親クラスである `java.lang.Throwable` クラスから継承したメソッドに関する説明（形式、コンストラクタ、メソッド）は省略します。

(1) 形式

```
public class HRMException extends java.lang.Exception
{
    public HRMException(String errorMessage, String errorCode){}
    public String getErrorCode(){}
    public String getErrorMessage(){}
    public Exception getLinkedException() {}
}
```

(2) コンストラクタ

「(1) 形式」に記載した順序でコンストラクタを説明します。

(a) HRMException コンストラクタ

```
public HRMException(String errorMessage, String errorCode)
```

`HRMException` を生成する際に、障害文字列と障害コードを設定します。

引数

引数名	説明
<code>errorMessage</code>	障害発生要因を示す障害文字列
<code>errorCode</code>	障害発生要因を示す障害コード

戻り値
ありません。

例外
ありません。

(3) メソッド

「(1) 形式」に記載した順序で各メソッドを説明します。

(a) getErrorCode メソッド

```
public java.lang.String getErrorCode()
```

障害発生要因を示す障害コードを返します。

引数
ありません。

7. インタフェース

戻り値

障害発生要因を示す障害コードです。

例外

ありません。

(b) `getErrorMessage` メソッド

```
public java.lang.String getErrorMessage()
```

障害発生要因を示す障害文字列を返します。

引数

ありません。

戻り値

障害発生要因を示す障害文字列です。

例外

ありません。

(c) `getLinkedException` メソッド

```
public java.lang.Exception getLinkedException()
```

このクラスにリンクされた例外を取得します。

引数

ありません。

戻り値

リンクされた例外です。

例外

ありません。

7.8.4 HRMIllegalArgumentException クラス

このクラスは、メソッドの呼び出しで不正な引数を指定したことを示す例外クラスです。なお、`java.lang.Exception` の親クラスである `java.lang.Throwable` クラスから継承したメソッドに関する説明（形式、コンストラクタ、メソッド）は省略します。

(1) 形式

```
public class HRMIllegalArgumentException extends HRMException
{
    public HRMIllegalArgumentException(
        String errorMessage, String errorCode) {}
    public String getErrorCode() {}
    public String getErrorMessage() {}
    public Exception getLinkedException() {}
}
```

(2) コンストラクタ

HRMException クラスと同じ内容です。「7.8.3 HRMException クラス」を参照してください。

(3) メソッド

HRMException クラスと同じ内容です。「7.8.3 HRMException クラス」を参照してください。

7.9 障害コードの詳細

アプリケーションでは、例外クラスの `getErrorCode()` メソッドを発行することによって障害コードを取得できます。また、`getMessage()` メソッドを発行することによって障害文字列を取得できます。障害コードおよび障害文字列を参照して、障害に対処してください。

障害コードの一覧を、次の表に示します。

表 7-7 障害コードの一覧

項番	障害コード	障害文字列	発生要因	対処
1	HRM-00001	Null has been specified for the argument.	引数に null を指定しています。	引数には null 以外を指定してください。
2	HRM-00002	The value set for the argument (number) is outside the valid range.	引数の number に制限範囲外の値を設定しました。	引数の number には制限範囲内の値を設定してください。
3	HRM-00003	More bytes than the limit have been set for BytesContainer.	BytesContainer に対して制限より多くのバイト配列を設定しました。	BytesContainer に設定するバイト配列の数が制限を超えないようにしてください。
4	HRM-00004	A value other than that defined in the BytesContainer field has been set for the contentType argument.	引数の contentType に BytesContainer のフィールドで定義した値以外を設定しました。	引数の contentType には BytesContainer のフィールドで定義した値を設定してください。
5	HRM-00005	An element corresponding to the value for the argument (number) was not found.	引数の number の値に対応する要素が見つかりません。	対応する要素が存在する値を引数の number に設定してください。
6	HRM-00006	The destination is invalid. There is no message in this destination.	デスティネーションは不正です。このデスティネーションにはメッセージはありません。	指定したキューを見直してください。送信用共有キューからメッセージ数を取得しようとしていると考えられます。
7	HRM-00103	The destination does not exist.	デスティネーションがありません。	指定したキュー名を見直してください。

項番	障害コード	障害文字列	発生要因	対処
8	HRM-00203	The destination is invalid. It is not possible to send to this destination.	デスティネーションは、送信できるあて先ではありません。	指定したキュー名を見直してください。次の場合が考えられます。デッドメッセージキューに送信していません。
9	HRM-00204	The destination is invalid. It is not possible to receive from this destination.	デスティネーションは、受信できるあて先ではありません。	受信できないキューを見直してください。次の場合が考えられます。送信用共用キューから受信していません。
10	HRM-00205	This message cannot be sent to a shared queue.	このメッセージは共用キューに送信できません。	共用キューに送信する場合は、BytesMessage インタフェースを使用して送信してください。
11	HRM-00206	The size of this message exceeds the maximum length defined for the queue.	このメッセージの本体のサイズはキューで定義された最大メッセージ長をオーバーしています。	メッセージの本体の長さを見直してください。
12	HRM-00207	The system definition information conflicts with the queue attribute information.	システムの定義情報とキューの属性情報が不一致です。	キューの属性情報、またはシステムの定義情報を見直してください。次に示す状況が考えられます。RMSHConnectFlag プロパティ指定値が false のときに受信用共用キューを利用しようとしています。
13	HRM-00208	Registration of messages into the queue is suppressed.	キューへのメッセージの登録は抑止されています。	キューへのメッセージの登録の抑止を解除してください。
14	HRM-00209	Retrieval of messages from the queue is suppressed.	キューからのメッセージの取り出しは抑止されています。	キューからのメッセージの取り出しの抑止を解除してください。
15	HRM-00210	The queue is being deleted.	キューの削除中のため、キューに対する処理が失敗しました。	別のキューを利用するか、またはこのキューが削除されていないか確認して再度処理を実行してください。
16	HRM-00301	uCosminexus Reliable Messaging is not in an executable state.	Cosminexus RM が実行状態ではありません。	Cosminexus RM を実行状態に移行してください。

7. インタフェース

項番	障害コード	障害文字列	発生要因	対処
17	HRM-00302	uCosminexus Reliable Messaging has not been initialized.	Cosminexus RM が初期化されていません。	Cosminexus RM を管理状態または実行状態に移行してください。
18	HRM-00303	The queue is in a blocked state.	キューは閉塞状態です。	キューを使用できないので、異なるキューを使用してください。
19	HRM-00304	RMConnection has already closed.	RMConnection は close 済みです。	発行手順を見直してください。
20	HRM-00306	RMConnection is already in a transaction-executing state.	RMConnection はすでにトランザクション実行状態です。	トランザクションを決定してから処理してください。
21	HRM-00307	RMConnection is in a transaction-not-executing state.	RMConnection はトランザクションが実行されていない状態です。	トランザクションを開始してから処理してください。
22	HRM-00308	The table management information of the shared queue is invalid. The shared queue status changed to a blocked status.	共用キューのテーブル管理情報が不正です。共用キューは閉塞状態になりました。	次に示す項目を確認してください。 <ul style="list-style-type: none"> • キュー名 • ライト通番 • ライト通番のラップカウンタ • ライト通番の最大値 • リード通番 • リード通番のラップカウンタ
23	HRM-00401	The number of messages or queue capacity has exceeded the maximum.	キューの容量やメッセージ数の上限値を超えました。	キューの容量を増やすか、メッセージを削除してください。
24	HRM-00407	A memory shortage occurred.	メモリ不足が発生しました。	利用できるメモリを増やし、処理を再度実行してください。

項番	障害コード	障害文字列	発生要因	対処
25	HRM-00408	The maximum value of the message length who can register with queue was exceeded.	キューに登録できるメッセージ長の上限值を超過しました。	登録先のキューがローカルキューの場合、メッセージのペイロード、プロパティおよびヘッダの指定値を見直し、メッセージのサイズを小さくしてください。 送信用共用キューの場合、メッセージのペイロードのサイズを小さくするか、または登録先キューとなる受信共用キューの最大メッセージ長を増やしてください。
26	HRM-00409	The end of the stream was unexpectedly reached while reading the message.	メッセージ読み取り中に予期しないストリームの終端に達しました。	DABroker 対応の DB Connector を使用している場合は、Cosminexus DABroker Library の環境設定の [リモートアクセス設定] タブで [BLOB/ LONG/CLOB 型データ受取バッファサイズ] に DBConnectore の bufSize プロパティ指定値より大きな値を設定し、J2EE サーバを再度開始してください。 HiRDB Type4 JDBC ドライバ対応の DB Connector を使用している場合は、DB Connector の maxBinarySize プロパティに指定値より大きな値を設定して、Cosminexus RM と DB Connector を再開始してください。
27	HRM-00410	The destination queue has been deleted.	送信先の受信共用キューが削除されています。	送信用共用キューは閉塞するので、削除してください。
28	HRM-00411	Registration in the destination queue is suppressed.	送信先の受信共用キューは登録を抑止されています。	送信先の受信共用キューの抑止が解除されるのを待ってください。

7. インタフェース

項番	障害コード	障害文字列	発生要因	対処
29	HRM-00502	An attempt to access the database has failed.	DB アクセスに失敗しました。	メッセージの詳細からDBの障害を回復してください。
30	HRM-00503	An attempt to access the queue has failed.	キューアクセスに失敗しました。	メッセージの詳細からDBの障害を回復してください。
31	HRM-00504	The number of database connections exceeded the maximum.	DB コネクション数が最大値を超過しました。	Cosminexus RM のDB コネクション数を増やす場合は、DB のコネクション関連定義を見直してください。
32	HRM-00505	An error occurred during a begin or commit or rollback of the local transaction.	ローカルトランザクションのコミットまたはロールバックに失敗しました。	メッセージの詳細からDBの障害を回復してください。
33	HRM-00506	An attempt to acquire a connection to the database has failed.	DB へのコネクションの取得に失敗しました。	メッセージの詳細からDBの障害を回復してください。
34	HRM-00601	uCosminexus Reliable Messaging is in a blocked state.	Cosminexus RM は閉塞状態です。	Cosminexus RM を再度開始してください。
35	HRM-00701	ManagedConnection has already been destroyed.	ManagedConnection はすでにデストロイされています。	メソッドの発行手順を見直してください。
36	HRM-00702	ManagedConnection has already been cleaned up.	ManagedConnection はすでにクリーンアップされています。	メソッドの発行手順を見直してください。
37	HRM-00703	The session transaction is already running.	セッションのトランザクションがすでに開始しています。	メソッドの発行手順を見直してください。
38	HRM-00704	The session transaction is not running.	セッションのトランザクションは開始していません。	メソッドの発行手順を見直してください。
39	HRM-00705	An attempt was made to generate QueueSession without the attribute that enables sharing of QueueSession.	生成しようとした QueueSession オブジェクトはシェアリングできる属性ではありません。	指定した QueueSession オブジェクトの属性を見直してください。

項番	障害コード	障害文字列	発生要因	対処
40	HRM-00706	The already generated QueueSession does not have the attribute that enables sharing of QueueSession.	生成済みの QueueSession オブジェクトはシェアリングできる属性ではありません。	シェアリングする際は trasacted 引数が false で、かつ AUTO_ACKNOWLEDGE モードの QueueSession オブジェクトを使用してください。
41	HRM-00801	An unsupported method was executed.	サポートされていないメソッドを実行しました。	発行するメソッドを見直してください。
42	HRM-00802	The method execution failed because the QueueConnection was in a closed state.	QueueConnection オブジェクトが close 状態だったため、メソッドの実行に失敗しました。	メソッドの発行手順を見直してください。
43	HRM-00803	The method execution failed because the QueueSession was in a closed state.	QueueSession オブジェクトが close 状態だったため、メソッドの実行に失敗しました。	メソッドの発行手順を見直してください。
44	HRM-00804	The method execution failed because the QueueSender was in a closed state.	QueueSender オブジェクトが close 状態だったため、メソッドの実行に失敗しました。	メソッドの発行手順を見直してください。
45	HRM-00805	The method execution failed because the QueueReceiver was in a closed state.	QueueReceiver オブジェクトが close 状態だったため、メソッドの実行に失敗しました。	メソッドの発行手順を見直してください。
46	HRM-00806	The method execution failed because the QueueBrowser was in a closed state.	QueueBrowser オブジェクトが close 状態だったため、メソッドの実行に失敗しました。	メソッドの発行手順を見直してください。
47	HRM-00807	The method's parameter value is null.	メソッドの引数の値が null です。	引数を見直してください。
48	HRM-00808	The method's parameter value is invalid.	メソッドの引数の値が不正です。	引数を見直してください。

7. インタフェース

項番	障害コード	障害文字列	発生要因	対処
49	HRM-00809	The length of the method's parameter exceeds the restriction value.	メソッドの引数の長さが制限値を超えていました。	引数の長さを見直してください。
50	HRM-00810	An attempt to read the message has failed.	メッセージの読み取りに失敗しました。	引数を見直してください。
51	HRM-00811	An attempt to write the message has failed.	メッセージの書き込みに失敗しました。	引数を見直してください。
52	HRM-00812	The method execution failed because the message has been in the acknowledge impossible state.	メッセージが acknowledge できない状態だったため、メソッドの実行に失敗しました。	発行手順を見直してください。
53	HRM-00813	The method execution failed because the end of an unexpected bytes stream has been reached.	予期しないバイトストリームの終端に達しました。	メッセージの読み取り手順を見直してください。
54	HRM-00814	The method execution failed because the type conversion was invalid.	型変換が無効であったため、メソッドの実行に失敗しました。	<p>メッセージに格納したプロパティまたはペイロードの型を見直してください。</p> <p>ObjectMessage オブジェクトに格納するオブジェクトがユーザの定義したクラスの場合、次の内容を確認してください。</p> <ul style="list-style-type: none"> • クラスがシリアライズできるかどうか • アプリケーションがクラスを保持しているかどうか • クラスパスが Cosminexus の J2EE サーバ用オプション定義ファイルに指定されているかどうか <p>BytesMessage オブジェクト以外の種類のメッセージを共有キューに送信しようとしていないか見直してください。</p>

項番	障害コード	障害文字列	発生要因	対処
55	HRM-00816	The writing of property failed because the property has been read-only mode.	プロパティが読み取り専用モードであったため、書き込みに失敗しました。	メッセージの書き込み手順を見直してください。
56	HRM-00817	The reading of payload failed because the payload has been write-only mode.	ペイロードが書き込み専用モードであったため、読み取りに失敗しました。	メッセージの読み取り手順を見直してください。
57	HRM-00818	The writing of payload failed because the payload has been read-only mode.	ペイロードが読み取り専用モードであったため、書き込みに失敗しました。	メッセージの書き込み手順を見直してください。
58	HRM-00819	An invalid queue was specified.	無効なキューが指定されました。	引数を見直してください。
59	HRM-00820	An invalid message selector was specified.	無効なメッセージセクタが指定されました。	メッセージセクタの値を見直し、正常なメッセージセクタを設定し直してください。
60	HRM-00822	An internal error occurred.	内部エラーが発生しました。	この障害の発生前後に出力されたメッセージを参照し、該当する障害要因を取り除いてください。障害要因を取り除けない場合は、メッセージログおよびトレースを採取し、保守員に連絡してください。
61	HRM-00823	The method was executed in an inappropriate state.	不適切な状態でメソッドを実行しました。	メソッドの発行手順を見直してください。
62	HRM-00824	The session transaction is in a non-running state.	セッションのトランザクションが開始していない状態です。	メソッドの発行手順を見直してください。
63	HRM-00825	The session transaction was in a running state.	セッションのトランザクションが開始している状態です。	メソッドの発行手順を見直してください。
64	HRM-00826	The transaction was in a running state, due to the TM.	トランザクションマネージャでのトランザクションが開始している状態です。	メソッドの発行手順を見直してください。

7. インタフェース

項番	障害コード	障害文字列	発生要因	対処
65	HRM-00827	The transaction was in a suspended state, due to the TM.	トランザクションマネージャでのトランザクションがサスペンドしている状態です。	メソッドの発行手順を見直してください。
66	HRM-00828	A memory shortage occurred.	メモリ不足が発生しました。	利用できるメモリを増やし、処理を再度実行してください。
67	HRM-00829	An invalid message selector was specified.	無効なメッセージセレクタが指定されました。	メッセージセレクタの値を見直し、正常なメッセージセレクタを設定し直してください。
68	HRM-00830	Invalid ContentType is set to BytesContainer.	BytesContainer が保持する ContentType の値が不適切だったため、メソッドの実行に失敗しました。	BytesContainer が保持する ContentType の値が、この製品でサポートしている値かどうかを見直してください。
69	HRM-00831	The combination of payload and ContentType set to BytesContainer is illegal.	BytesContainer が保持する ContentType とペイロード内容の組み合わせが不正だったため、メソッドの実行に失敗しました。	BytesContainer が保持する ContentType とペイロード内容を適切な組み合わせにしてください。
70	HRM-00832	The method failed because an attempt was made to re-use a message that was passed by reference.	参照渡しメッセージを再利用しようとしたため、メソッドの実行に失敗しました。	メソッドの発行手順を見直してください。
71	HRM-00833	An attempt to acquire a connection has failed.	コネクションの取得に失敗しました。	この障害の発生前後に出力されたメッセージやコネクション取得に関する設定情報を参照し、障害要因を取り除いてください。
72	HRM-00901	An I/O exception occurred.	IOException が発生しました。	入出力エラーの障害要因を取り除いてください。
73	HRM-00902	The value of the configuration property for database connection is invalid.	DB に接続するためのコンフィグレーションプロパティの値が不正です。	コンフィグレーションプロパティを修正してください。

項番	障害コード	障害文字列	発生要因	対処
74	HRM-00903	An attempt to register queue information has failed.	キュー情報の登録に失敗しました。	メッセージの詳細からDBの障害を回復してください。
75	HRM-00904	Table creation failed.	テーブルの作成に失敗しました。	メッセージの詳細からDBの障害を回復してください。
76	HRM-00905	An attempt to register FIFO information has failed.	FIFO情報の登録に失敗しました。	メッセージの詳細からDBの障害を回復してください。
77	HRM-00906	Table initialization failed.	テーブルの初期化に失敗しました。	メッセージの詳細からDBの障害を回復してください。
78	HRM-00907	An attempt to delete queue information has failed.	キュー情報の削除に失敗しました。	メッセージの詳細からDBの障害を回復してください。
79	HRM-00908	An attempt to delete FIFO information has failed.	FIFO情報の削除に失敗しました。	メッセージの詳細からDBの障害を回復してください。
80	HRM-00909	An attempt to delete a table has failed.	テーブルの削除に失敗しました。	メッセージの詳細からDBの障害を回復してください。
81	HRM-00910	An attempt to lock a table has failed.	テーブルのロックに失敗しました。	メッセージの詳細からDBの障害を回復してください。
82	HRM-00912	You do not have access permission.	アクセス権限がありません。	policy ファイルを見直してください。次に示す状況が考えられます。スレッドまたはソケットに関するアクセス権限を設定していません。
83	HRM-00913	An attempt to acquire system management information has failed.	システム管理情報の取得に失敗しました。	SQL ファイルの実行が失敗していないかどうかを確認し、必要に応じて SQL ファイルを再度実行してください。
84	HRM-00914	An attempt to acquire the IP address used for the group ID has failed.	グループ ID に使用する IP アドレスの取得に失敗しました。	マシンに IP アドレスが指定されているか確認します。
85	HRM-01001	An attempt was made to create a shared queue in Oracle.	共用キューを Oracle に作成しようとした。	接続先の DB を HiRDB に変更してください。または、ローカルキューを作成してください。

7. インタフェース

項番	障害コード	障害文字列	発生要因	対処
86	HRM-01101	Failed to check content in BytesContainer.	BytesContainerが保持するContentTypeとContentの組み合わせチェック処理に失敗しました。	メッセージログおよびトレースを採取し、保守員に連絡してください。

8

コマンドリファレンス

ユーザはコマンドを入力することによって Cosminexus RM を運用します。

この章では、Cosminexus RM が提供するコマンドについて説明します。

8.1 コマンドの概要

8.2 コマンドの一覧

8.3 コマンドの詳細

8.1 コマンドの概要

Cosminexus RM はシステムを運用するためにコマンドを提供します。

コマンドを実行するための前提条件や複数の Cosminexus RM を動作させる場合のシステム名の設定などについて説明します。

8.1.1 コマンド実行の前提条件

Cosminexus RM のコマンドを実行する場合、HRMDIR、HRM_SYSTEM_NAME、HRM_CMD_PORT および PATH 環境変数を設定する必要があります。各環境変数については、「3.3.2 環境変数の設定」を参照してください。

また、Cosminexus RM の開始が完了している必要があります。Cosminexus RM の開始については、「4.1.1 Cosminexus RM の開始（永続版リソースアダプタの場合）」、または「5.1.1 Cosminexus RM の開始（非永続版リソースアダプタの場合）」を参照してください。

なお、UNIX の場合は、Cosminexus RM のコマンドを実行するには、root または Cosminexus Component Container 管理ユーザの権限が必要となります。

8.1.2 コマンドの有効範囲

Cosminexus RM のコマンドは、自システムの Cosminexus RM にだけ有効です。対象となる Cosminexus RM と異なるマシンでコマンドを入力する運用はできません。

8.1.3 コマンドの同時実行

複数のコマンドを同時に実行することはできません。同時に実行した場合は、先に実行したコマンドが完了するまで待ち合わせます。

8.1.4 システム名の設定

自システムで複数の Cosminexus RM を動作させる場合は、コマンドの対象となる Cosminexus RM のシステム名を次に示すどちらかの方法で指定します。

コマンド引数での指定

コマンドを入力するときに、コマンド引数にシステム名を指定する方法です。

環境変数での指定

コマンドの入力画面で HRM_SYSTEM_NAME 環境変数にシステム名を指定する方法です。指定例を次に示します。

Windows の場合

```
prompt>set HRM_SYSTEM_NAME=HRM
```

UNIX (csh) の場合

```
prompt>setenv HRM_SYSTEM_NAME HRM
```

UNIX (sh) の場合

```
prompt>HRM_SYSTEM_NAME=HRM
prompt>export HRM_SYSTEM_NAME
```

コマンド引数と環境変数の両方にシステム名を指定する場合は、コマンド引数に指定したシステム名が有効になります。システム名は RMSystemName プロパティ 指定値です。

8.1.5 コマンドの記述形式

Cosminexus RM が提供するコマンドの記述形式について、次に示します。

コマンド名 オプション コマンド引数

コマンド名

コマンド名は、実行するコマンドのファイル名称です。

Cosminexus RM が提供するコマンドは %HRMDIR%\%bin にありますので、PATH 環境変数に %HRMDIR%\%bin を追加してください。

オプション

次の説明中に使用する「>」はコマンドプロンプト、「cmd」はコマンド名称です。

1. オプションはマイナス記号 (-) で始まる文字列で、フラグ引数を取らないか、または 1 個のフラグ引数を取ります。

オプションの記述形式を次に示します。

-オプションフラグ

または

-オプションフラグ フラグ引数

オプションフラグは、1 文字の英数字（英大文字と英小文字は区別されます）です。

フラグ引数はオプションフラグに対する引数です。

2. フラグ引数を取らないオプションフラグは、一つのマイナス記号 (-) の後ろにまとめて指定できます。

(例) 次の二つは同じ意味です。

```
> cmd -a -b -c
> cmd -abc
```

3. フラグ引数を必要とするオプションフラグのフラグ引数は、省略できません。

8. コマンドリファレンス

4. オプションの指定順序はありません。
5. コマンド名、オプション、コマンド引数の間には一つ以上のスペースを挿入してください。
6. 同じオプションフラグを 2 回以上指定すると、最後に指定したものが有効になります。

(例)

次に示すとおり入力すると、フラグ引数として 2 が有効になります。

```
> cmd -a 1 -a 2
      無効 有効
```

7. オプションは、コマンド引数より前に指定しなければなりません。

(例)

オプションフラグ a がフラグ引数を取らない場合、次に示すとおり入力すると、file と -b は、コマンド引数とみなされます。

```
> cmd -a file -b
```

8. 二つのマイナス記号 (-) は、オプションの終わりを示します。

(例)

次に示すとおり入力すると、-b はコマンド引数とみなされます。

```
> cmd -a -- -b
```

9. マイナス記号 (-) だけのオプションは入力できません。

(例)

次に示すとおり入力すると、- はコマンド引数とみなされます。

```
> cmd -
```

コマンド引数

コマンド引数は、コマンド操作の対象になるものを指定します。複数のコマンド引数がある場合は、各コマンドの指定形式に示される順序に従ってください。

8.1.6 リクエストタイムアウト値の変更

ユーザによって実行されたコマンドは、Cosminexus RM にリクエストを送信し、応答を待ちます。コマンドが応答を受け取れないときのリクエストタイムアウト値（単位：秒）について、ユーザは独自の値を設定できます。

Cosminexus RM のコマンドごとに、%HRMDIR%\bin ディレクトリにバッチファイル（Windows の場合）またはシェルスクリプト（UNIX の場合）が提供されています。設定を変更する場合は、各コマンドのバッチファイルまたはシェルスクリプトを編集して次に示す行の右辺の数値を変更してください。

Windows の場合

```
set PROPS=%PROPS% -Dejbserver.rmi.request.timeout=0
```

UNIX の場合

```
set PROPS="$ {PROPS} -Dejbserver.rmi.request.timeout=0"
```

0 ~ 86400 (単位: 秒) の値を指定できます。デフォルトでは 0 が設定されています。

値を設定するときは、次に示す点に注意してください。

値が小さいとコマンド入力直後にリクエストタイムアウトとなり、コマンドを正常に実行できないことがあります。

0 を指定するとタイムアウトしなくなります。コマンド実行時に長時間レスポンスがない場合は、強制的にコマンド処理を中断してください。Ctrl キーと C キーを同時に押します。

Cosminexus RM のバージョンアップや修正パッチを適用した場合、リクエストタイムアウト値は 0 で上書きされます。リクエストタイムアウト値を変更している場合は、値を設定し直してください。

8.1.7 コマンド実行時に出力されるログ

Cosminexus RM のコマンドは、Cosminexus の JNDI を利用するため、コマンドを実行すると、%HRMDIR%\logs\cmd 以下に Cosminexus のクライアントのログと Cosminexus TPBroker の通信トレースファイルを出力します。

8.1.8 UNIX でコマンドを実行する場合の注意事項

UNIX の場合は、次のどちらかの作業を実施してから Cosminexus RM のコマンドを実行するようにしてください。

- umask を 0 に設定する
- \$HRMDIR/logs 以下のファイルおよびディレクトリのアクセス権を、グループやほかのすべてのユーザに対して書き込みを許可するように設定する (root でコマンドを実行したあとに、Cosminexus Component Container 管理ユーザでコマンドを実行する場合)

どちらの作業も実施しないまま、別のユーザがコマンドを実行すると、コマンドの実行がエラーになったり、コマンドのログが不正に残ったりする場合があります。

8.2 コマンドの一覧

Cosminexus RM が提供するコマンドの一覧について、次の表に示します。

表 8-1 コマンドの一覧

項番	コマンド名称	機能	開始中状態で実行		実行状態で実行		管理状態で実行	閉塞状態で実行
			永続版	非永続版	永続版	非永続版	永続版	
1	hrmchgaddr	あて先変更	×	×	×	×		×
2	hrmchgque	<ul style="list-style-type: none"> ローカルキューの属性変更 受信用共用キューの属性変更 送信用共用キューの属性変更 転送キューの属性変更 	×	×	×	×		×
3	hrmdeladdr	あて先削除	×	×	×	×		×
4	hrmdelmsg	メッセージの削除	×	×	(-f オプション指定時)			×
5	hrmdelque	キューの削除	×	×	×	×		×
6	hrmlsaddr	あて先表示	×	×		×		×
7	hrmlsdmsg	デッドメッセージの参照	×	×		×		×
8	hrmlsmg	メッセージの表示	×	×				×
9	hrmlsque	キュー情報の表示	×	×				×
10	hrmlsstat	システム状態の表示						
11	hrmlstrn	トランザクション状態の表示	×	×			×	×
12	hrmlstrs	通信状態表示	×	×		×		×
13	hrmmkaddr	あて先登録	×	×	×	×		×

項番	コマンド名称	機能	開始中状態で実行		実行状態で実行		管理状態で実行	閉塞状態で実行
			永続版	非永続版	永続版	非永続版	永続版	
14	hrmmkque	<ul style="list-style-type: none"> ローカルキューの作成 受信用共有キューの作成 送信用共有キューの作成 転送キューの作成 	×	×	×	×		×
15	hrmregdmsg	デッドメッセージの再登録	×	×		×		×
16	hrmskipmsg	受信待ちメッセージのスキップ	×	×		×		×
17	hrmstart	実行状態への移行	×	×	×	×		×
18	hrmstartque	キューの抑止解除	×	×				×
19	hrmstarttrs	送受信抑止解除	×	×		×		×
20	hrmstop	管理状態への移行	×	×		×	×	×
21	hrmstopque	キューの抑止	×	×				×
22	hrmstoptrs	送受信抑止	×	×		×		×

(凡例)

○ : 実行できます。

× : 実行できません。

注

初回開始時の場合、または管理状態からの再開後に実行状態に移行していない管理状態の場合だけ実行できます。

8.3 コマンドの詳細

Cosminexus RM が提供するコマンドの詳細を名前のアルファベット順に説明します。

8.3.1 hrmchgaddr (あて先変更)

(1) 形式

```
hrmchgaddr [-u あて先アドレス] [-i ユーザID -p パスワード]
            [-S システム名] あて先名
```

(2) 機能

あて先情報テーブルに登録したあて先情報を変更します。

(3) オプション

-u あて先アドレス

~ < 1 ~ 512 文字の文字列 >

メッセージを転送するあて先アドレスを指定します。

-i ユーザ ID

~ < 1 ~ 16 文字の英数字 >

BASIC 認証のためのユーザ ID を指定します。

このオプションは -p オプションと同時に指定してください。このオプションを指定して -p オプションを指定していない場合は、エラーが発生します。

-p パスワード

~ < 1 ~ 16 文字の英数字 >

BASIC 認証のためのパスワードを指定します。

このオプションは -i オプションと同時に指定してください。このオプションを指定して -i オプションを指定していない場合は、エラーが発生します。

-S システム名

~ < 先頭が英字の 1 ~ 3 文字の大文字英字または数字 >

コマンド操作対象となるシステムのシステム名 (プロパティの RMSystemName) を指定します。

指定を省略した場合は、環境変数に設定されたシステム名を指定したものとみなします。

環境変数にもシステム名が設定されていない場合はエラーが発生します。

(4) コマンド引数

あて先名

~ < 1 ~ 32 文字の文字列 >

あて先情報に対応する論理名を指定します。

指定したあて先名が存在しない場合はエラーが発生します。また、キューにあて先名が指定されている場合は、そのキュー内のメッセージが転送される前だけ変更できます。

(5) 注意事項

各オプションを省略した場合、その情報は変更しないものとみなされます。すべてのオプションを省略した場合、情報の変更は行わないで、そのままコマンド処理が終了します。

あて先アドレスは、URL の記載ミスなどで存在しないあて先アドレスを指定した場合にかぎり、変更できます。実在するあて先アドレスを指定してほかのあて先アドレスに変更した場合、メッセージが消滅するおそれがあります。

ユーザ ID およびパスワードを削除する変更はできません。ユーザ ID およびパスワードを削除したい場合は、`hrmdeladdr` コマンドであて先を削除し、`hrmmkaddr` コマンドでユーザ ID およびパスワードを指定しないで、再度あて先を登録してください。

`-u` オプションで、自システムのキュー間転送用 Web アプリケーションの URL を指定しないでください。

8.3.2 hrmchgque (ローカルキューの属性変更)

(1) 形式

```
hrmchgque [-d {serial | parallel}] [-n 最大メッセージ数]
          [-c キャッシュメッセージ数] [-e メッセージ有効期間]
          [-w {sender | receiver}] [-x 表示名]
          [-s システム名] キュー名
```

(2) 機能

作成済みのローカルキューの属性を変更します。

非永続版リソースアダプタの場合、キューの属性はキュー作成ファイルの定義によって変更されます。詳細については、「3.5.1 キュー作成ファイルの作成」を参照してください。

(3) オプション

`-d {serial | parallel}`

ローカルキューのメッセージ取り出しモードを指定します。

- serial : シリアル取り出し属性
- parallel : パラレル取り出し属性

各属性を指定したときのメッセージの処理については、「2.3.2 メッセージ取り出しモード」を参照してください。

`-n 最大メッセージ数`

~ <数字> ((1 ~ 65535))

ローカルキューに格納するメッセージの最大数を指定します。

`-c キャッシュメッセージ数`

~ <数字> ((0 ~ 65535))

キャッシュに格納するメッセージの数を指定します。

`-e メッセージ有効期間`

~ <数字> ((0 ~ 2592000)) (単位: 秒)

ローカルキューに格納するメッセージの有効期間を指定します。

0を指定する場合、メッセージの有効期間は無限です。

有効期間を指定するときのメッセージの処理については、「2.3.5 メッセージの有効期間」を参照してください。

`-w {sender | receiver}`

転送キューからメッセージを受信する場合、メッセージの有効期間については、送信側の有効期間を使用するのか、または受信側で更新するのかを選択します。転送キューの詳細については、「8.3.20 hrmmkque (転送キューの作成)」を参照してください。

- sender : 送信側の有効期間
- receiver : 受信側の有効期間

-S システム名

~ < 先頭が英字の 1 ~ 3 文字の大文字英字または数字 >

コマンドの操作対象となるシステム名 (RMSystemName プロパティ指定値) を指定します。

指定を省略した場合は, HRM_SYSTEM_NAME 環境変数に指定したシステム名が設定されます。HRM_SYSTEM_NAME 環境変数にもシステム名が指定されていないときはエラーが発生します。

-x 表示名

~ < 1 ~ 64 文字の英数字および _ (アンダースコア) >

キューの表示名を指定します。表示名とは, アプリケーションが JNDI ネーミングサービスからキューを取得するときの, キューの論理名のことで。

指定を省略した場合はコマンド引数で指定したキュー名と同じ名称を指定したものとみなされます。

指定した表示名と同じ名称を持つキューがすでに存在している場合, エラーとなります。詳細は「(5) 注意事項」を参照してください。

(4) コマンド引数

キュー名

~ < 1 ~ 20 文字の識別子 >

属性を変更するローカルキューの名前を指定します。

指定したローカルキューがない場合はエラーが発生します。

(5) 注意事項

各オプションを省略する場合, その属性は変更されません。キュー名だけを指定した場合, 属性は変更されないでそのままコマンド処理が終了します。

最大メッセージ数, キャッシュメッセージ数, メッセージ有効期間を変更できるのは, ローカルキューにメッセージがない場合だけです。メッセージがある場合はエラーが発生します。

Cosminexus RM 初回開始時の管理状態の場合, または管理状態からの再開後に実行状態に移行していない管理状態の場合だけ実行できます。それ以外の場合はエラーが発生します。ただし, Cosminexus RM 起動直後の管理状態でも, 相手システムが起動中の場合, エラーが発生するおそれがあります。

キュー定義ファイルを使用しない場合, 変更前の表示名で JNDI ネーミングサービスに登録されていたオブジェクトは削除され, -x オプションで指定した変更後の表示名で JNDI ネーミングサービスに登録されます。このコマンド実行時に, アプリケーションが JNDI ネーミングサービスから該当するキューに対応する値 (javax.jms.Queue 型のオブジェクト) を取得しているかどうかは, このコマンドの実

8. コマンドリファレンス

行結果に影響しません。

8.3.3 hrmchgque (受信用共用キューの属性変更)

(1) 形式

```
hrmchgque [-c キャッシュメッセージ数] [-x 表示名]
          [-S システム名] キュー名
```

(2) 機能

作成済みの受信用共用キューの属性を変更します。

(3) オプション

-c キャッシュメッセージ数

~ <数字> ((0 ~ 65535))

キャッシュに格納するメッセージの数を指定します。

-S システム名

~ <先頭が英字の 1 ~ 3 文字の大文字英字または数字 >

コマンドの操作対象となるシステム名 (RMSystemName プロパティ指定値) を指定します。

指定を省略した場合は、HRM_SYSTEM_NAME 環境変数に指定したシステム名が設定されます。HRM_SYSTEM_NAME 環境変数にもシステム名が指定されていないときはエラーが発生します。

-x 表示名

~ <1 ~ 64 文字の英数字および_ (アンダースコア) >

キューの表示名を指定します。表示名とは、アプリケーションが JNDI ネーミングサービスからキューを取得するときの、キューの論理名のことで、

指定を省略した場合はコマンド引数で指定したキュー名と同じ名称を指定したものとみなされます。

指定した表示名と同じ名称を持つキューがすでに存在している場合、エラーとなります。詳細は「(5) 注意事項」を参照してください。

(4) コマンド引数

キュー名

~ <1 ~ 20 文字の識別子 >

属性を変更する受信用共用キューの名前を指定します。

指定した受信用共用キューがない場合はエラーが発生します。

(5) 注意事項

各オプションを省略する場合、その属性は変更されません。キュー名だけを指定した場合、属性は変更されないでそのままコマンド処理が終了します。

キャッシュメッセージ数を変更できるのは、受信用共用キューにメッセージがない場

8. コマンドリファレンス

合だけです。メッセージがある場合はエラーが発生します。

受信用共有キューの最大メッセージ長または最大メッセージ数を変更する場合は、`hrmlsque` コマンドでキュー情報を確認してからキューを削除して作成し直してください。または、異なるキューを作成してください。

Cosminexus RM 初回開始時の管理状態の場合、または管理状態からの再開後に実行状態に移行していない管理状態の場合だけ実行できます。それ以外の場合はエラーが発生します。ただし、Cosminexus RM 起動直後の管理状態でも、相手システムが起動中の場合、エラーが発生するおそれがあります。

キュー定義ファイルを使用していない場合、変更前の表示名で JNDI ネーミングサービスに登録されていたオブジェクトは削除され、`-x` オプションで指定した変更後の表示名で JNDI ネーミングサービスに登録されます。このコマンド実行時に、アプリケーションが JNDI ネーミングサービスから該当するキューに対応する値 (`javax.jms.Queue` 型のオブジェクト) を取得しているかどうかは、このコマンドの実行結果に影響しません。

8.3.4 hrmchgque (送信用共用キューの属性変更)

(1) 形式

```
hrmchgque [-x 表示名] [-S システム名] キュー名
```

(2) 機能

作成済みの送信用共用キューの属性を変更します。

(3) オプション

-x 表示名

~ < 1 ~ 64 文字の英数字および_ (アンダースコア) >

キューの表示名を指定します。表示名とは、アプリケーションが JNDI ネーミングサービスからキューを取得するときの、キューの論理名のことで、

指定を省略した場合はコマンド引数で指定したキュー名と同じ名称を指定したものとみなされます。

指定した表示名と同じ名称を持つキューがすでに存在している場合、エラーとなります。

-S システム名

~ < 先頭が英字の 1 ~ 3 文字の大文字英字または数字 >

コマンドの操作対象となるシステム名 (RMSystemName プロパティ指定値) を指定します。

指定を省略した場合は、HRM_SYSTEM_NAME 環境変数に指定したシステム名が設定されます。HRM_SYSTEM_NAME 環境変数にもシステム名が指定されていないときはエラーが発生します。

(4) コマンド引数

キュー名

~ < 1 ~ 20 文字の識別子 >

属性を変更する送信用共用キューの名前を指定します。

指定した送信用共用キューがない場合はエラーが発生します。

(5) 注意事項

各オプションを省略する場合、その属性は変更されません。キュー名だけを指定した場合、属性は変更されないでそのままコマンド処理が終了します。

Cosminexus RM 初回開始時の管理状態の場合、または管理状態からの再開後に実行状態に移行していない管理状態の場合だけ実行できます。それ以外のときはエラーが発生します。ただし、Cosminexus RM 起動直後の管理状態でも、相手システムが起動中の場合、エラーが発生するおそれがあります。

8. コマンドリファレンス

キュー定義ファイルを使用していない場合、変更前の表示名で JNDI ネーミングサービスに登録されていたオブジェクトは削除され、`-x` オプションで指定した変更後の表示名で JNDI ネーミングサービスに登録されます。このコマンド実行時に、アプリケーションが JNDI ネーミングサービスから該当するキューに対応する値 (`javax.jms.Queue` 型のオブジェクト) を取得しているかどうかは、このコマンドの実行結果に影響しません。

8.3.5 hrmchgque (転送キューの属性変更)

(1) 形式

```
hrmchgque [-n 最大メッセージ数] [-c キャッシュメッセージ数]
           [-e メッセージ有効期間] [-a あて先名]
           [-v 転送先キュー名 | -y] [-i {normal | compatible}]
           [-j {exactly_once | in_order}]
           [-g 通信層のグループ有効期間] [-s 通信層のメッセージ有効期間]
           [-x 表示名] [-S システム名] キュー名
```

(2) 機能

作成済みの転送キューの属性を変更します。

(3) オプション

-n 最大メッセージ数

~ < 数字 > ((1 ~ 65535))

転送キューに格納するメッセージの最大数を指定します。

-c キャッシュメッセージ数

~ < 数字 > ((0 ~ 65535))

キャッシュに格納するメッセージの数を指定します。

-e メッセージ有効期間

~ < 数字 > ((1 ~ 2592000)) (単位 : 秒)

転送キューに格納するメッセージの有効期間を指定します。

有効期間を指定するときのメッセージの処理については、「2.3.5 メッセージの有効期間」を参照してください。

-a あて先名

~ < 1 ~ 32 文字の文字列 >

メッセージを転送するあて先のあて先名を指定します。hrmmkaddr コマンドで、事前にあて先名を登録する必要があります。登録されていないあて先名を指定するとエラーが発生します。

-v 転送先キュー名

~ < 1 ~ 20 文字の識別子 >

メッセージを転送する場合、転送したメッセージを登録する転送キューのキュー名を指定します。転送キューの詳細については、「8.3.20 hrmmkque (転送キューの作成)」を参照してください。

-y

-v オプションを省略して、-a オプションで指定したあて先名に対応するあて先アドレスだけを送信アドレスとする場合に指定します。転送キューの詳細については、

8. コマンドリファレンス

「8.3.20 hrmmkque (転送キューの作成)」を参照してください。

`-i {normal | compatible}`

作成するキューの転送モードを指定します。

- normal : 通常モード
- compatible : 互換モード

転送先の Cosminexus RM のバージョンが 01-03 の場合は normal を指定します。

バージョンが 01-02 以前の場合は compatible を指定します。

normal を指定して作成した転送キューを使用して、01-02 以前の Cosminexus RM にメッセージを転送した場合、ペイロードが空のメッセージとして受信されることがありますので、注意してください。

`-j {exactly_once | in_order}`

転送に使用する QoS (通信品質) の種別を指定します。

- exactly_once : 配送保証および重複防止
- in_order : 順序保証

このオプションを in_order に変更する場合、キューモードは永続キューだけ有効となります。それ以外を指定した場合はエラーが発生します。

`-g` 通信層のグループ有効期間

~ <数字> ((10 ~ 2592000)) (単位 : 秒)

通信層のグループの有効期間を指定します。

転送キューの詳細については、「8.3.20 hrmmkque (転送キューの作成)」を参照してください。

`-s` 通信層のメッセージ有効期間

~ <数字> ((10 ~ 2592000)) (単位 : 秒)

通信層のメッセージの有効期間を指定します。

転送キューの詳細については、「8.3.20 hrmmkque (転送キューの作成)」を参照してください。

`-x` 表示名

~ < 1 ~ 64 文字の英数字および _ (アンダースコア) >

キューの表示名を指定します。表示名とは、アプリケーションが JNDI ネーミングサービスからキューを取得するときの、キューの論理名のことで

指定を省略した場合はコマンド引数で指定したキュー名と同じ名称を指定したものとみなされます。

指定した表示名と同じ名称を持つキューがすでに存在している場合、エラーとなります。詳細は「(5) 注意事項」を参照してください。

`-S` システム名

~ < 先頭が英字の 1 ~ 3 文字の大文字英字または数字 >

コマンドの操作対象となるシステム名 (RMsysteMName プロパティ 指定値) を指

定めます。

指定を省略した場合は、HRM_SYSTEM_NAME 環境変数に指定したシステム名が設定されます。HRM_SYSTEM_NAME 環境変数にもシステム名が指定されていないときはエラーが発生します。

(4) コマンド引数

キュー名

~ < 1 ~ 20 文字の識別子 >

属性を変更する転送キューの名前を指定します。

指定した転送キューがない場合はエラーが発生します。

(5) 注意事項

各オプションを省略する場合、その属性は変更されません。キュー名だけを指定した場合、属性は変更されないでそのままコマンド処理が終了します。

最大メッセージ数、キャッシュメッセージ数、メッセージ有効期間、あて先名、キューの転送モード、QoS、通信層のグループ有効期間、および通信層のメッセージ有効期間を変更できるのは、転送キューにメッセージがない場合だけです。メッセージがある場合はエラーが発生します。

転送先キュー名または -y オプションの指定内容は、次のうちどちらかの状態のときだけ変更できます。

- キューにメッセージがない状態
- キューに現存するメッセージが転送される前の状態

転送済みのメッセージが存在する場合はエラーが発生します。

Cosminexus RM 初回開始時の管理状態の場合、または管理状態からの再開後に実行状態に移行していない管理状態の場合だけ実行できます。それ以外の場合はエラーが発生します。ただし、Cosminexus RM 起動直後の管理状態でも、相手システムが起動中の場合、エラーが発生するおそれがあります。

キュー定義ファイルを使用していない場合、変更前の表示名で JNDI ネーミングサービスに登録されていたオブジェクトは削除され、-x オプションで指定した変更後の表示名で JNDI ネーミングサービスに登録されます。このコマンド実行時に、アプリケーションが JNDI ネーミングサービスから該当するキューに対応する値 (javax.jms.Queue 型のオブジェクト) を取得しているかどうかは、このコマンドの実行結果に影響しません。

8.3.6 hrmdeladdr (あて先削除)

(1) 形式

hrmdeladdr [-S システム名] あて先名

(2) 機能

あて先情報テーブルに登録したあて先情報を削除します。

(3) オプション

-S システム名

~ <先頭が英字の 1 ~ 3 文字の大文字英字または数字>

コマンドの操作対象となるシステム名 (RMSystemName プロパティ 指定値) を指定します。

指定を省略した場合は、HRM_SYSTEM_NAME 環境変数に指定したシステム名が設定されます。HRM_SYSTEM_NAME 環境変数にもシステム名が指定されていないときはエラーが発生します。

(4) コマンド引数

あて先名

~ < 1 ~ 32 文字の文字列 >

削除したいあて先情報のあて先名を指定します。

キューに指定されていないあて先だけ削除できます。

指定したあて先名が存在しない、またはキューに指定されている場合はエラーが発生します。

8.3.7 hrmdelmsg (メッセージの削除)

(1) 形式

```
hrmdelmsg [-f] {-a | -n メッセージ通番} [-S システム名] キュー名
```

(2) 機能

キュー内のメッセージを削除します。

永続版リソースアダプタの場合、実行状態でこのコマンドを使用するときは `-f` オプションを指定してください。

非永続版リソースアダプタの場合、実行状態でこのコマンドを使用するときも `-f` オプションを指定する必要はありません。

(3) オプション

`-f`

- 永続版リソースアダプタの場合
Cosminexus RM が実行状態でも強制的にメッセージを削除する場合に指定します。
実行状態でこのコマンドを使用する場合は、このオプションを指定しないと、エラーが発生します。
- 非永続版リソースアダプタの場合
非永続版リソースアダプタでは指定しても無視されます。

`-a`

コマンド引数に指定したキューに格納されている全メッセージを削除する場合に指定します。

`-n` メッセージ通番

~ <数字> ((1 ~ 65535))

削除するメッセージのメッセージ通番を指定します。

指定するメッセージ通番の上限値は、コマンド引数に指定したキューに定義された最大メッセージ数です。指定したメッセージ通番のメッセージがない場合はエラーが発生します。

- 永続版リソースアダプタの場合
コマンド引数に指定したキューの種類によって、指定できるメッセージ通番は異なります。詳細については、「(5) 注意事項」を参照してください。
- 非永続版リソースアダプタの場合
非永続版リソースアダプタの場合、キューの種類による通番の違いはありません。

`-S` システム名

~ <先頭が英字の 1 ~ 3 文字の大文字英字または数字>

コマンドの操作対象となるシステム名 (RMSystemName プロパティ指定値) を指

8. コマンドリファレンス

定めます。

指定を省略した場合は、HRM_SYSTEM_NAME 環境変数に指定したシステム名が設定されます。HRM_SYSTEM_NAME 環境変数にもシステム名が指定されていないときはエラーが発生します。

(4) コマンド引数

キュー名

~ < 1 ~ 20 文字の識別子 >

メッセージを削除するキューの名前を指定します。

指定したキューがない場合はエラーが発生します。

(5) 注意事項

実行状態でコマンドを実行する場合は、-f オプションを指定してください。ただし、タイミングによってはエラーが発生するおそれがあります。そのため、管理状態での実行をお勧めします。

設定できるオプションはキューの種類によって異なります。

hrmdelmsg コマンドで各キューに設定できるオプションについて、次の表に示します。

表 8-2 hrmdelmsg コマンドで各キューに設定できるオプション

キューの種類	-f オプション		-a オプション		-n オプション	
	永続版	非永続版	永続版	非永続版	永続版	非永続版
ローカルキュー		1				
受信用共用キュー		x		x	2	x
送信用共用キュー 3	x	x	x	x	x	x
転送キュー 4		x		x	x	x

(凡例)

: 設定できます。

: 設定できません (制限があります)。

x : 設定できません (エラーが発生します)。

注 1

非永続版リソースアダプタでは -f オプションを指定しても無視されます (エラーは発生しません)。

注 2

コマンド引数に受信用共用キューを指定する場合、-n オプションで指定できるメッセージ通番は 1 だけです。1 以外を指定したときはエラーが発生します。

注 3

送信用共用キューからはメッセージを削除できません。コマンド引数に送信用共用キューを指

定する場合はエラーが発生します。

注 4

キューの種類が転送キューのキュー名を指定し、かつ QoS（通信品質）で順序保証を指定した場合、受信側に未配信メッセージが滞留する場合があります。

8.3.8 hrmdelque (キューの削除)

(1) 形式

hrmdelque [-f] [-S システム名] キュー名

(2) 機能

作成済みのキューを削除します。

非永続版リソースアダプタの場合、キュー作成ファイルの定義を削除することでキューが削除されます。キュー作成ファイルの詳細については、「3.5.1 キュー作成ファイルの作成」を参照してください。

(3) オプション

-f

コマンド引数に指定したキューにメッセージがあっても強制的にキューを削除するときに指定します。この場合、キューにある全メッセージを削除してからキューが削除されます。

-S システム名

~ <先頭が英字の 1 ~ 3 文字の大文字英字または数字 >

コマンドの操作対象となるシステム名 (RMSystemName プロパティ 指定値) を指定します。

指定を省略した場合は、HRM_SYSTEM_NAME 環境変数に指定したシステム名が設定されます。HRM_SYSTEM_NAME 環境変数にもシステム名が指定されていないときはエラーが発生します。

(4) コマンド引数

キュー名

~ < 1 ~ 20 文字の識別子 >

削除するキューの名前を指定します。

指定したキューがない場合はエラーが発生します。

(5) 注意事項

-f オプションを指定しない場合、コマンド引数に指定したキューにメッセージがあるとエラーが発生します。

受信共用キューを削除する場合は送信処理を中断してください。送信処理を中断しないとき、送受信処理またはリカバリ処理でエラーが発生するおそれがあります。

キュー間転送で使用しているキューを削除する場合、送信側と受信側のキューを両方削除してください。片方のキューだけ削除すると、メッセージが滞留する場合があります。

初回開始時の場合、または管理状態からの再開後に実行状態に移行していない管理状態の場合だけ実行できます。それ以外の場合はエラーが発生します。ただし、Cosminexus RM 起動直後の管理状態でも、相手システムが起動中の場合、エラーが発生するおそれがあります。

削除するキューを Message-driven Bean が監視している場合、このコマンドを実行するとエラーが発生します。

閉塞状態のキューは、`-f` オプションを指定しなくてもメッセージの有無に関係なく、削除されます。また、閉塞した原因によって、キューを削除できない場合があります。対処方法については、キューの閉塞時に出力されたメッセージログを参照してください。

削除対象の共用キューが他システムから参照されている場合は、該当の共用キューを参照しているすべての接続を切断しておいてください。

キュー定義ファイルを使用していない場合、このコマンド実行時に、アプリケーションが JNDI ネーミングサービスから該当するキューに対応する値 (`javax.jms.Queue` 型のオブジェクト) を取得しているかどうかに関係なく、JNDI ネーミングサービスに登録されているオブジェクトは削除されます。

8.3.9 hrmlsaddr (あて先表示)

(1) 形式

```
hrmlsaddr {-n | -a あて先名} [-S システム名]
```

(2) 機能

あて先情報テーブルに登録したあて先名一覧，またはあて先情報を表示します。

(3) オプション

-n

登録済みのあて先名一覧と登録済みのあて先数を表示します。あて先情報は表示しません。

-a あて先名

~ < 1 ~ 32 文字の文字列 >

表示するあて先情報に対応する論理名を指定します。

指定したあて先名が存在しない場合はエラーが発生します。

-S システム名

~ < 先頭が英字の 1 ~ 3 文字の大文字英字または数字 >

コマンドの操作対象となるシステム名 (RMSystemName プロパティ 指定値) を指定します。

指定を省略した場合は，HRM_SYSTEM_NAME 環境変数に指定したシステム名が設定されます。HRM_SYSTEM_NAME 環境変数にもシステム名が指定されていないときはエラーが発生します。

(4) 出力形式

-n オプション指定の場合

```
address name
aa....aa
:
aa....aa
all address count = bb....bb
```

-a オプション指定の場合

```
address name = aa....aa
url = cc....cc
user id = dd....dd
password = ee....ee
```

aa....aa

あて先名 (文字列)

bb....bb

全あて先の個数 (10 進数)

cc....cc

あて先アドレス (文字列)

dd....dd

BASIC 認証のためのユーザ ID (英数字)

BASIC 認証を使用しない場合、空白で表示されます。

ee....ee

BASIC 認証のためのパスワード ("*****")

BASIC 認証を使用しない場合、空白で表示されます。

8.3.10 hrmlsdmsg (デッドメッセージの参照)

(1) 形式

```
hrmlsdmsg {-i デッドメッセージID | -n メッセージ通番 [-e 出力メッセージ数] }  
          [-o 出力メッセージバイト数] [-p] [-s システム名]
```

(2) 機能

デッドメッセージキュー内のデッドメッセージの情報を表示します。デッドメッセージ情報やメッセージ内容が表示できます。

(3) オプション

-i デッドメッセージ ID

~ < 1 ~ 39 文字の識別子 >

表示するデッドメッセージのデッドメッセージ ID (DMID) を指定します。

指定した DMID のメッセージがデッドメッセージキュー内にはない場合はエラーが発生します。

-n メッセージ通番

~ < 数字 > ((1 ~ 65535))

表示するデッドメッセージのメッセージ通番を指定します。

指定できるメッセージ通番の上限値は、デッドメッセージキューに定義された最大メッセージ数です。指定したメッセージ通番以降にデッドメッセージがない場合は、エラーが発生します。

-e 出力メッセージ数

~ < 数字 > ((1 ~ 100)) 《1》

表示するメッセージ数を指定します。-n オプションで指定したメッセージ通番から、このオプションに指定した数のデッドメッセージ情報が表示されます。

指定を省略した場合、一つのデッドメッセージ情報が表示されます。キュー内のメッセージ数よりも大きい値を指定した場合は、キュー内のメッセージの範囲で表示されます。

-o 出力メッセージバイト数

~ < 数字 > ((0 ~ 1024)) 《0》(単位: バイト)

メッセージの内容を表示する場合に、表示するバイト数を指定します。

指定を省略した場合、または 0 を指定した場合は、メッセージの内容は表示されません。

-p

アプリケーション指定のプロパティを表示する場合に指定します。

JMS 定義のプロパティ、および Cosminexus RM 固有のプロパティは表示されません。

-S システム名

~ < 先頭が英字の 1 ~ 3 文字の大文字英字または数字 >

コマンドの操作対象となるシステム名 (RMSystemName プロパティ指定値) を指定します。

指定を省略した場合は、HRM_SYSTEM_NAME 環境変数に指定したシステム名が設定されます。HRM_SYSTEM_NAME 環境変数にもシステム名が指定されていないときはエラーが発生します。

(4) 出力形式

```
message number = aa....aa
dead message id = bb....bb
original queue name = cc....cc
original queue type = dd....dd
cause = ee....ee
dead message timestamp = ff....ff
create time = gg....gg
correlation id = hh....hh 1
group id = ii....ii 1
group seq = jj....jj 1
message id = kk....kk 1
property 2
  ll....ll = mm....mm 2 3
  :
  ll....ll = mm....mm 2 3
message type = nn....nn
message length = oo....oo
message
00000000 [0x pp....pp pp....pp pp....pp pp....pp] qq....qq
      :
00000000 [0x pp....pp pp....pp pp....pp pp....pp] qq....qq
```

注 1

次の場合は表示されません。

- デッドメッセージ移動元が受信用共用キューの場合
- 転送された BytesContainer メッセージの場合
- メッセージ登録時に設定していない場合

注 2

-p オプションで、プロパティ表示を指定した場合に表示されます。

注 3

次の場合は表示されません。

- デッドメッセージ移動元が受信用共用キューの場合
- BytesContainer メッセージの場合
- アプリケーション指定のプロパティが未設定の場合

aa....aa

メッセージ通番 (10 進数)

8. コマンドリファレンス

bb....bb

デッドメッセージ ID (文字列)

cc....cc

デッドメッセージキュー移動前のキュー名 (文字列)

dd....dd

デッドメッセージキュー移動前のキューの種類

- LOCAL : ローカルキュー
- SHARE_RECEIVE : 受信用共用キュー
- TRANSMIT : 転送キュー

ee....ee

デッドメッセージキュー移動原因 (文字列)

表示文字列は、API 仕様の Cosminexus RM 固有のプロパティでの
「JMS_HITACHI_DeadMessageCause」に設定される文字列と同じです。

ff....ff

デッドメッセージキュー移動時間 (文字列)

gg....gg

メッセージ生成時刻 (文字列)

デッドメッセージキュー移動元が受信用共用キューの場合、または転送された
BytesContainer メッセージの場合、****/**/** **:***:***.*** (*****)が表示
されます。

hh....hh

JMSCorrelationID (文字列)

ii....ii

JMSXGroupID (文字列)

jj....jj

JMSXGroupSeq (10 進数)

kk....kk

JMSMessageID (文字列)

ll....ll

プロパティ名 (文字列)

mm....mm

プロパティ値 (文字列)

プロパティの型の文字列表現で表示されます。プロパティ値に null を設定した場合は表示されません。

nn....nn

メッセージ種別

- TEXT_MESSAGE : テキストメッセージ
- BYTE_MESSAGE : バイトメッセージ
- OBJECT_MESSAGE : オブジェクトメッセージ
- OBJECT_MESSAGE(BYTES_CONTAINER) : BytesContainer メッセージ
- MESSAGE : メッセージ

BytesContainer については、「7.8.2 BytesContainer インタフェース」を参照してください。

oo...oo

メッセージ長 (10 進数)

メッセージ種別が TEXT_MESSAGE, または BYTE_MESSAGE の場合だけ表示されます。

pp...pp

メッセージ内容 (16 進数)

qq...qq

メッセージ内容 (文字列)

次に示す文字以外の文字データがメッセージ中にある場合、その文字データはピリオド (.) に変換して出力されます。

- 半角文字の英数字
- 半角文字のパーセント (%), スラント (/), ピリオド (.), アンダースコア (_)
および空白 ()

(5) 注意事項

対象のデッドメッセージキューは、RMDeadMessageQueueName プロパティで指定したキューです。

次のメッセージは表示されません。

- アプリケーションで登録したメッセージ
- Cosminexus RM 01-01 以前にデッドメッセージキューに移動したメッセージ

表示されるメッセージ通番は、デッドメッセージキュー内で先頭メッセージから順番に通し番号を振られています。表示されないメッセージ (アプリケーションで登録したメッセージ、Cosminexus RM 01-01 以前にデッドメッセージキューに移動したメッセージ) が混在している場合、表示されるメッセージ通番は連続しないことがあります。

表示できるメッセージの内容は、バイトおよびテキスト型のメッセージだけです。

8.3.11 hrmlsmmsg (メッセージの表示)

(1) 形式

```
hrmlsmmsg -n メッセージ通番 [-e 出力メッセージ数]
           [-o 出力メッセージバイト数]
           [-s システム名] キュー名
```

(2) 機能

キュー内のメッセージの情報を表示します。メッセージ属性やメッセージ内容が表示されます。また、アプリケーションが取り出せるメッセージの一覧が表示されます。

転送キューの場合は、転送前または転送処理中のメッセージ一覧が表示されます。

(3) オプション

-n メッセージ通番

~ <数字> ((1 ~ 65535))

表示するメッセージのメッセージ通番を指定します。

指定できるメッセージ通番の上限値は、コマンド引数に指定したキューに定義された最大メッセージ数です。指定したメッセージ通番のメッセージがない場合はエラーが発生します。

-e 出力メッセージ数

~ <数字> ((1 ~ 100)) 《1》

表示するメッセージ数を指定します。-n オプションで指定したメッセージ通番のメッセージを先頭にして、このオプションに指定した数のメッセージが表示されます。

キューにあるメッセージ数よりも大きい値を指定した場合は、キューにある範囲で表示されます。

-o 出力メッセージバイト数

~ <数字> ((0 ~ 1024)) 《0》(単位：バイト)

メッセージ内容を表示する場合に、表示するバイト数を指定します。

指定を省略した場合、または0を指定した場合は、メッセージ内容は表示されません。

-s システム名

~ <先頭が英字の1 ~ 3文字の大文字英字または数字>

コマンドの操作対象となるシステム名 (RMSystemName プロパティ 指定値) を指定します。

指定を省略した場合は、HRM_SYSTEM_NAME 環境変数に指定したシステム名が設定されます。HRM_SYSTEM_NAME 環境変数にもシステム名が指定されていないときはエラーが発生します。

(4) コマンド引数

キュー名

~ < 1 ~ 20 文字の識別子 >

表示するメッセージがあるキューの名前を指定します。

指定したキューがない場合または送信用共用キューを指定した場合は、エラーが発生します。

(5) 出力形式

ローカルキューを指定する場合 (永続版リソースアダプタの場合)

```

message number = aa....aa
queue name = bb....bb
original queue name = cc....cc
cause = dd....dd
fifo id = ee....ee
sequence number = ff....ff
create time = gg....gg
modify time = hh....hh
expiry time = ii....ii
entry time = jj....jj
delete flag = kk....kk
priority = ll....ll
correlation id = mm....mm
group id = nn....nn
group seq = oo....oo
message id = pp....pp
redelivery flag = qq....qq
delivery count = rr....rr
message type = ss....ss
message length = tt....tt
message
00000000[0x uu....uu uu....uu uu....uu uu....uu] vv....vv
:
00000000[0x uu....uu uu....uu uu....uu uu....uu] vv....vv

```

注

デッドメッセージキューを指定した場合だけ表示します。

ローカルキューを指定する場合 (非永続版リソースアダプタの場合)

```

message number = aa....aa
queue name = bb....bb
fifo id = ee....ee
sequence number = ff....ff
create time = gg....gg
modify time = hh....hh
expiry time = ii....ii
entry time = jj....jj
delete flag = kk....kk
priority = ll....ll
correlation id = mm....mm
group id = nn....nn
group seq = oo....oo

```

8. コマンドリファレンス

```
message id = pp...pp
redelivery flag = qq...qq
delivery count = rr...rr
message type = ss...ss
message length = tt...tt
message
  00000000[0x uu...uu uu...uu uu...uu uu...uu] vv...vv
  :
  00000000[0x uu...uu uu...uu uu...uu uu...uu] vv...vv
```

受信用共用キューを指定する場合

```
message number = aa...aa
queue name = bb...bb
internal message number = ww...ww
message length = ss...ss
message
  00000000[0x uu...uu uu...uu uu...uu uu...uu] vv...vv
  :
  00000000[0x uu...uu uu...uu uu...uu uu...uu] vv...vv
```

転送キューを指定する場合

```
message number = aa...aa
queue name = bb...bb
fifo id = ee...ee
sequence number = ff...ff
create time = gg...gg
modify time = hh...hh
expiry time = ii...ii
entry time = jj...jj
delete flag = kk...kk
priority = ll...ll
correlation id = mm...mm
group id = nn...nn
group seq = oo...oo
message id = pp...pp
message type = ss...ss
message length = tt...tt
message
  00000000[0x uu...uu uu...uu uu...uu uu...uu] vv...vv
  :
  00000000[0x uu...uu uu...uu uu...uu uu...uu] vv...vv
```

aa...aa

メッセージ通番 (10進数)

bb...bb

キュー名 (文字列)

cc...cc

デッドメッセージキュー移動前キュー名 (文字列)

dd...dd

デッドメッセージキュー移動原因 (文字列)
 表示文字列は、API 仕様の Cosminexus RM 固有のプロパティで、
 「JMS_HITACHI_DeadMessageCause」に設定される文字列と同じです。

ee....ee

FIFO ID (文字列)

ff...ff

シーケンス番号 (10 進数)

gg....gg

メッセージ生成時刻 (文字列)
 永続版リソースアダプタの場合、受信用共用キューからデッドメッセージキューへ
 移動されたメッセージのとき、または転送キューからローカルキューへ転送された
 BytesContainer メッセージのときは、****/**/** **:***:***.*** (*****) が表
 示されます。

hh....hh

メッセージ更新時刻 (文字列)
 永続版リソースアダプタの場合、受信用共用キューからデッドメッセージキューへ
 移動されたメッセージのとき、または転送キューからローカルキューへ転送された
 BytesContainer メッセージのときは、****/**/** **:***:***.*** (*****) が表
 示されます。

ii....ii

メッセージ有効期間 (文字列)
 無限の場合、0 が表示されます。

jj....jj

メッセージ登録時刻 (文字列)

kk....kk

メッセージ削除 (可否) フラグ
 次に示すどちらかが表示されます。

- DELETE : 削除できます。
- NO_DELETE : 削除不可です。

ll....ll

メッセージ優先度 (10 進数)

mm....mm

JMSCorrelationID (文字列)
 メッセージ登録時に設定されていない場合、空白が表示されます。

nn....nn

8. コマンドリファレンス

JMSXGroupID (文字列)

メッセージ登録時に設定されていない場合、空白が表示されます。

oo....oo

JMSXGroupSeq (10進数)

メッセージ登録時に設定されていない場合、空白が表示されます。

pp....pp

JMSMessageID (文字列)

メッセージ登録時に設定されていない場合、空白が表示されます。

qq....qq

メッセージの再配送フラグ

次に示すどちらかが表示されます。

- NON_REDELIVERY : 再配送していません。
- REDELIVERY : 再配送しました。

rr....rr

メッセージの配送回数 (10進数)

ss....ss

メッセージ種別

- 永続版リソースアダプタの場合

次に示すどれかが表示されます。

- TEXT_MESSAGE : テキストメッセージ
- BYTE_MESSAGE : バイトメッセージ
- OBJECT_MESSAGE : オブジェクトメッセージ
- OBJECT_MESSAGE(BYTES_CONTAINER) : BytesContainer メッセージ
- MESSAGE : メッセージ

BytesContainer については、「7.8.2 BytesContainer インタフェース」を参照してください。

- 非永続版リソースアダプタの場合

次に示すどれかが表示されます。

- TEXT_MESSAGE : テキストメッセージ
- BYTE_MESSAGE : バイトメッセージ
- OBJECT_MESSAGE : オブジェクトメッセージ
- MESSAGE : メッセージ

tt....tt

メッセージ長 (10進数)

メッセージ種別が TEXT_MESSAGE または BYTE_MESSAGE の場合だけ表示されます。

uu....uu

メッセージ内容 (16 進数)

vv...vv

メッセージ内容 (文字列)

次に示す文字以外の文字データがメッセージ中にある場合、その文字データはピリオド (.) に変換して出力されます。

- 半角文字の英数字
- 半角文字のパーセント (%), スラント (/), ピリオド (.), アンダースコア (_)
および空白 ()

ww...ww

内部メッセージ通番 (10 進数)

(6) 注意事項

表示できるメッセージの内容は、バイトおよびテキスト型のメッセージだけです。

BytesContainer メッセージをローカルキューに登録した場合、ローカルキューに登録したときの情報が表示されます。

非永続版リソースアダプタの場合、ローカルキュー内のメッセージ情報だけが表示されます。

8.3.12 hrmlsque (キュー情報の表示)

(1) 形式

```
hrmlsque {-n | -q キュー名} [-s システム名]
```

(2) 機能

作成済みのキュー名一覧および作成済みのキュー情報を表示します。

(3) オプション

-n

作成済みのキュー名一覧とキューの数が出力されます。キュー情報は出力されません。

-q キュー名

~ < 1 ~ 20 文字の識別子 >

キュー情報を表示するキューの名前を指定します。

非永続版リソースアダプタの場合は、ローカルキューだけ指定できます。

-S システム名

~ < 先頭が英字の 1 ~ 3 文字の大文字英字または数字 >

コマンドの操作対象となるシステム名 (RMsSystemName プロパティ 指定値) を指定します。

指定を省略した場合は、HRM_SYSTEM_NAME 環境変数に指定したシステム名が設定されます。HRM_SYSTEM_NAME 環境変数にもシステム名が指定されていないときはエラーが発生します。

(4) 出力形式

-n オプションを指定する場合

```
queue name
aa....aa
:
aa....aa
all queue count = yy....yy
```

-q オプションにキュー名を指定する場合

ローカルキューのとき

```
queue name = aa....aa
display name = NN....NN
queue mode = bb....bb
queue type = cc....cc
create date = dd....dd
modify date = ee....ee
ap delivery mode = ff....ff
```

```

max message number = hh...hh
max cache message number = ii...ii
expiry time = jj...jj
local fifo id = kk...kk
queue state = ll...ll
message count = uu...uu
delivered message count = vv...vv
total message count = ww...ww
cache message count = xx...xx
expiry time pattern = BB...BB

```

受信共用キューのとき

```

queue name = aa...aa
display name = NN...NN
queue mode = bb...bb
queue type = cc...cc
share queue version = MM...MM
create date = dd...dd
modify date = ee...ee
ap delivery mode = ff...ff
max message size = gg...gg
max message number = hh...hh
max cache message number = ii...ii
local fifo id = kk...kk
queue state = ll...ll
message count = uu...uu
cache message count = xx...xx

```

送信用共用キューのとき

```

queue name = aa...aa
display name = NN...NN
queue mode = bb...bb
queue type = cc...cc
share queue version = MM...MM
create date = dd...dd
modify date = ee...ee
ap delivery mode = ff...ff
max message size = gg...gg
local fifo id = kk...kk
queue state = ll...ll
share queue host = mm...mm
share queue port = nn...nn
share queue name = oo...oo

```

転送キューのとき

```

queue name = aa...aa
display name = NN...NN
queue mode = bb...bb
queue type = cc...cc
create date = dd...dd
modify date = ee...ee
max message number = hh...hh

```

8. コマンドリファレンス

```
max cache message number = ii....ii
expiry time = jj....jj
local fifo id = kk....kk
queue state = ll....ll
message count = uu....uu
delivered message count = vv....vv
total message count = ww....ww
cache message count = xx....xx
address name = CC....CC
url = DD....DD
address queue name = EE....EE
user id = FF....FF
password = GG....GG
transmission mode = HH....HH
qos = II....II
transmission group expiry time = KK....KK
transmission expiry time = LL....LL
```

aa....aa

キュー名 (文字列)

bb....bb

キューモード

- 永続版リソースアダプタの場合
次に示すどちらかが表示されます。
 - PERSISTENT : 永続キュー
 - NON_PERSISTENT : 非永続キュー受信共用キューおよび送信用共用キューの場合は PERSISTENT が表示されま
す。
- 非永続版リソースアダプタの場合
 - NON_PERSISTENT : 非永続キュー

cc....cc

キュータイプ

- 永続版リソースアダプタの場合
次に示すどれかが表示されます。
 - LOCAL : ローカルキュー
 - SHARE_RECEIVE : 受信共用キュー
 - SHARE_SEND : 送信用共用キュー
 - TRANSMIT : 転送キュー
- 非永続版リソースアダプタの場合
 - LOCAL : ローカルキュー

dd....dd

- 永続版リソースアダプタの場合
キューを作成した日付 (文字列)
- 非永続版リソースアダプタの場合
キュー作成ファイルを読み込んだときの日付が表示されます。キュー作成ファイ

ルについては、「3.5.1 キュー作成ファイルの作成」を参照してください。

ee....ee

- 永続版リソースアダプタの場合
キューを更新した日付（文字列）
- 非永続版リソースアダプタの場合
キューを作成した日付（dd....dd）と同じ値が表示されます。

ff....ff

メッセージ取り出しモード

次に示すどちらかが表示されます。

- SERIAL：シリアル取り出し属性
- PARALLEL：パラレル取り出し属性

永続版リソースアダプタの受信用共用キューおよび送信用共用キューの場合は SERIAL が表示されます。

gg....gg

最大メッセージ長（10 進数）

hh....hh

最大メッセージ数（10 進数）

ii....ii

- 永続版リソースアダプタの場合
最大キャッシュメッセージ数（10 進数）
- 非永続版リソースアダプタの場合
最大メッセージ数（hh....hh）と同じ値が表示されます。

jj....jj

メッセージの有効期間（10 進数）

kk....kk

ローカル書き込み用の FIFO ID（文字列）

FIFO ID は管理情報としてシステム内部で使用しているキュー情報です。

ll....ll

キューの状態（文字列）

- 永続版リソースアダプタの場合
次に示すどれかが表示されます。
 - NORMAL：正常状態
 - AP_SEND_DISABLED：メッセージの送信抑止状態
 - AP_RECEIVE_DISABLED：メッセージの受信抑止状態
 - TRS_SEND_DISABLED：キュー間転送メッセージの送信抑止状態
 - TRS_RECEIVE_DISABLED：キュー間転送メッセージの受信抑止状態
 - BLOCKED：閉塞状態

8. コマンドリファレンス

複数の抑止をしている場合は、これらがすべて表示されます。閉塞状態のキューは、hrmlsqe コマンドと hrmdelque コマンド以外は受け付けません。また、キューが閉塞状態にある場合に出力される形式は異なります。詳細は「(5) 注意事項」を参照してください。

- 非永続版リソースアダプタの場合
次に示すどれかが表示されます。
 - NORMAL : 正常状態
 - AP_SEND_DISABLED : メッセージの送信抑止状態
 - AP_RECEIVE_DISABLED : メッセージの受信抑止状態複数の抑止をしている場合は、これらがすべて表示されます。

mm...mm

共用キューを使用して複数システム間でのアプリケーション連携をする場合のイベント送信先ホスト名または IP アドレス (文字列)

nn...nn

共用キューを使用して複数システム間でのアプリケーション連携をする場合のイベント送信先ポート番号 (10 進数)

oo...oo

共用キューを使用して複数システム間でのアプリケーション連携をする場合の登録先キュー名 (文字列)

uu...uu

仕掛かり中メッセージ数 (10 進数)

未配信メッセージの数です。有効期限切れメッセージおよび受信処理中メッセージの数を含まず。

転送キューの場合、転送待ちメッセージの数および転送処理中メッセージの数も含まれます。

vv...vv

配送済みメッセージ数 (10 進数)

ローカルキューの場合、hrmdelmsg コマンドによって削除されたメッセージなども数に含まれます。

転送キューの場合、Acknowledgment 受信済みメッセージの数が表示されます。

ww...ww

総メッセージ数 (10 進数)

仕掛かり中メッセージの数、配信済みメッセージの数および滞留メッセージの数の和です。

転送キューの場合、滞留メッセージの数は常に 0 となります。

xx...xx

キャッシュに格納されているメッセージ数 (10 進数)

ローカルキューの場合、キャッシュに格納されている滞留メッセージの数も含まれ

す。

yy...yy

全キューの個数 (10 進数)

BB...BB

メッセージ有効期間の選択

- 永続版リソースアダプタの場合
次に示すどちらかが表示されます。
 - SENDER : 送信側の有効期間
 - RECEIVER : 受信側の有効期間
- 非永続版リソースアダプタの場合
「***」が表示されます。

CC...CC

あて先名 (文字列)

DD...DD

あて先アドレス (文字列)

EE...EE

転送先キュー名 (識別子)

転送先キューを使用しない場合、空白で表示されます。

FF...FF

BASIC 認証のためのユーザ ID (英数字)

BASIC 認証を使用しない場合、空白で表示されます。

GG...GG

BASIC 認証のためのパスワード ("*****")

BASIC 認証を使用しない場合、空白で表示されます。

HH...HH

転送モード

永続版リソースアダプタの転送キューの場合、次に示すどちらかが表示されます。

- NORMAL : 通常モード
- COMPATIBLE : 互換モード

II...II

QoS (通信品質) の種別

次に示すどちらかが表示されます。

- EXACTLY_ONCE : 配送保証および重複防止
- IN_ORDER : 順序保証

KK...KK

通信層のグループ有効期間 (10 進数)

8. コマンドリファレンス

LL...LL

通信層のメッセージ有効期間 (10 進数)

MM...MM

共用キューのバージョン

送信用共用キューの場合は、対応する受信用共用キューのバージョンを表示します。

NN...NN

キューに対応する表示名 (文字列)

キュー定義ファイルの使用有無に関係なく出力します。表示名が指定されていない場合は、キュー名称が表示名として出力されます。

(5) 注意事項

キューが閉塞状態であった場合、次の形式で出力されます。

```
queue name    = aa....aa
queue type    = cc....cc
queue state    = BLOCKED
```

Cosminexus RM 起動時に、キューの種類値不正によってキューが閉塞した場合は、queue type には "UNKNOWN" が出力されます。キューの閉塞状態および閉塞した場合の対処方法については「9.2 キューの障害」、またはキューが閉塞するときに表示されるメッセージログを参照してください。

非永続版リソースアダプタではキューは閉塞しないため、"BLOCKED" は表示されません。

送信用共用キューの参照時に、メッセージの送信先のシステムが停止中などでイベントが送信できない場合、share queue host と share queue port の値は空白で表示されることがあります。

送信用共用キューの参照時に、対応する受信用共用キューが接続先の DB 上に存在しない場合、エラーが発生します。

非永続版リソースアダプタの場合、ローカルキューについてのキュー情報だけが表示されます。

8.3.13 hrmlsstat (システム状態の表示)

(1) 形式

```
hrmlsstat [-S システム名]
```

(2) 機能

Cosminexus RM の内部状態を表示します。Cosminexus RM の内部状態については、次の個所を参照してください。

永続版リソースアダプタの場合「4.1.4 Cosminexus RM の状態遷移 (永続版リソースアダプタの場合)」

非永続版リソースアダプタの場合「5.1.4 Cosminexus RM の状態遷移 (非永続版リソースアダプタの場合)」

(3) オプション

-S システム名

~ <先頭が英字の 1 ~ 3 文字の大文字英字または数字 >

コマンドの操作対象となるシステム名 (RMSystemName プロパティ指定値) を指定します。

指定を省略した場合は、HRM_SYSTEM_NAME 環境変数に指定したシステム名が設定されます。HRM_SYSTEM_NAME 環境変数にもシステム名が指定されていないときはエラーが発生します。

(4) 出力形式

```
system status = aa....aa
```

aa....aa

システム状態が表示されます。

次に示すどれかが表示されます。

- 永続版リソースアダプタの場合
 - ・ EXECUTED_STATE : 実行状態
 - ・ MANAGED_STATE : 管理状態
 - ・ BLOCKADE_STATE : 閉塞状態
 - ・ CREATED_STATE : 開始中状態
- 非永続版リソースアダプタの場合
 - ・ EXECUTED_STATE : 実行状態
 - ・ BLOCKADE_STATE : 閉塞状態
 - ・ CREATED_STATE : 開始中状態

8.3.14 hrmlstrn (トランザクション状態の表示)

(1) 形式

```
hrmlstrn [-S システム名]
```

(2) 機能

トランザクションの状態を表示します。

(3) オプション

-S システム名

~ <先頭が英字の 1 ~ 3 文字の大文字英字または数字>

コマンドの操作対象となるシステム名 (RMSystemName プロパティ 指定値) を指定します。

指定を省略した場合は、HRM_SYSTEM_NAME 環境変数に指定したシステム名が設定されます。HRM_SYSTEM_NAME 環境変数にもシステム名が指定されていないときはエラーが発生します。

(4) 出力形式

ローカルトランザクションの場合

```
timestamp = aa....aa
transaction id
  bb....bb
transaction state = cc....cc
```

トランザクションマネージャでのグローバルトランザクションの場合

```
timestamp = aa....aa
transaction id
  XID(dd....dd,ee....ee)
transaction state = cc....cc
```

aa....aa

トランザクション開始時刻 (文字列)

YYYY/MM/DD hh:mm:ss の形式で表示されます。不明の場合はアスタリスク (*) が表示されます。

- YYYY : 西暦
- MM : 月
- DD : 日
- hh : 時間
- mm : 分
- ss : 秒

bb...bb

ローカルトランザクション識別子 (文字列)

cc....cc

トランザクションの状態 (文字列)

次に示すどれかが表示されます。

- 永続版リソースアダプタの場合
 - ・ NON_EXISTENT : 初期状態
 - ・ ACTIVE : トランザクション処理中
 - ・ IDLE : トランザクション指示待ち
 - ・ PREPARED : トランザクション決着指示待ち
 - ・ ROLLBACK_ONLY : ロールバック指示待ち
 - ・ HEURISTIC_COMPLETED (詳細情報): ヒューリスティック決着済み
詳細情報として、次に示すどちらかが表示されます。
 - ・ HEURCOM : ヒューリスティックコミット
 - ・ HEURRB : ヒューリスティックロールバック
 - ・ PREPARED_OR_HEURISTIC : トランザクション決着指示待ちまたは
ヒューリスティック決着済み
 - ・ LOCAL_ACTIVE : ローカルトランザクション処理中
- 非永続版リソースアダプタの場合
 - ・ LOCAL_ACTIVE : ローカルトランザクション処理中

次に示すオプションは永続版リソースアダプタでだけ使用できます。

dd....dd

グローバルトランザクション識別子 (文字列)

ee....ee

ブランチ識別子 (文字列)

(5) 注意事項

アプリケーションが使用するトランザクションの状態だけが表示されます。
Cosminexus RM が内部で使用するトランザクションの状態は表示されません。

非永続版リソースアダプタの場合、ローカルトランザクションの状態だけ表示されま
す。

8.3.15 hrmlstrs (通信状態表示)

(1) 形式

```
hrmlstrs {-n | -g グループID} [-m 通信層グループ内メッセージ通番]
        [-e 出力メッセージ数] [-S システム名] キュー名
```

(2) 機能

メッセージ転送中に通信層のグループの状態やグループ内のメッセージ通信状態を表示します。

(3) オプション

-n

キューに存在する通信層のグループ ID 一覧と送信用 / 受信用の種別, グループの有効 / 無効を表示します。

-g グループ ID

~ < 1 ~ 256 文字の文字列 >

通信状態を参照するグループのグループ ID を指定します。

グループが無効の場合はグループの参照はできません。グループが無効の場合にこのオプションを指定するとエラーが発生します。

-m 通信層グループ内メッセージ通番

~ < 数字 > ((1 ~ 65535))

出力するメッセージのメッセージ通番を指定します。指定するメッセージ通番の上限値は、指定したキューに定義された最大メッセージ数となります。

指定したメッセージ通番のメッセージが指定したキュー内に存在しない場合はエラーが発生します。-g オプションを指定していて、さらに指定したグループが有効の場合だけ指定できます。-g オプションを指定しない、または指定したグループが無効であった場合、このオプションを指定するとエラーが発生します。

-e 出力メッセージ数

~ < 数字 > ((1 ~ 100)) 《1》

メッセージ情報を表示するメッセージ数を指定します。-m オプションで指定したメッセージ通番から、このオプションで指定された出力メッセージ数のメッセージ情報を表示します。指定を省略した場合、1 メッセージ情報を表示します。

組み込まれているメッセージ数より大きい値を指定した場合は、組み込まれているメッセージ数までを表示します。

-g と -m オプションを両方指定したときだけ、このオプションは有効です。それ以外の場合はエラーが発生します。

-S システム名

~ < 先頭が英字の 1 ~ 3 文字の大文字英字または数字 >

コマンドの操作対象となるシステム名 (RMSysName プロパティ指定値) を指定します。

指定を省略した場合は, HRM_SYSTEM_NAME 環境変数に指定したシステム名が設定されます。HRM_SYSTEM_NAME 環境変数にもシステム名が指定されていないときはエラーが発生します。

(4) コマンド引数

キュー名

~ < 1 ~ 20 文字の識別子 >

状態を参照するキューの名前を指定します。

指定したキューが存在しない, またはローカルキュー, 転送キュー以外のキューを指定した場合はエラーが発生します。

(5) 注意事項

表示されるメッセージ通番は通信層のグループ内の通番です。hrmlsmmsg コマンドで表示される message number と異なります。また, 通信層グループ内メッセージ有効期限に到達したメッセージは出力対象になりません。

(6) 出力形式

-n オプション指定の場合

```
transmission group id : group type : group state
aa....aa: bb....bb: cc....cc
:           :           :
aa....aa: bb....bb: cc....cc
all group count = dd....dd
```

-g オプション グループ ID 指定の場合

受信用グループのとき

```
transmission group id = aa....aa
qos = ee....ee
non received messages = ff....ff....ff....ff (FF....FF)
skipped messages = gg....gg....gg....gg (GG....GG)
transmission group expiry time = hh....hh
```

送信用グループのとき

```
transmission group id = aa....aa
qos = ee....ee
delivering messages = ii....ii....ii....ii (II....II)
transmission group expiry time = hh....hh
```

-g オプション グループ ID -m オプション 1 指定の場合

```
transmission group message number = jj....jj
```

8. コマンドリファレンス

```
transmission sequence number = kk...kk  
message state = ll...ll  
correlation id = mm...mm  
group id = nn...nn  
group seq = oo...oo  
message id = pp...pp  
transmission expiry time = qq...qq
```

aa...aa

通信層のグループ ID (文字列)

bb...bb

グループの種別

次に示すどちらかが表示されます。

- SEND : 送信用グループ
- RECEIVE : 受信用グループ

cc...cc

グループの状態

次に示すどちらかが表示されます。

- NOT_CLOSED : 有効
- CLOSED : 無効

dd...dd

グループの総数 (10 進数)

ee...ee

QoS (通信品質) の種別

次に示すどちらかが表示されます。

- EXACTLY_ONCE : 配送保証および重複防止
- IN_ORDER : 順序保証

ff...ff (FF...FF)

受信待ち (未受信) シーケンス番号 (受信待ちメッセージ総数) (10 進数)

受信済みシーケンス番号の最大値未満のシーケンス番号で最大 10 メッセージが表示されます。

gg...gg (GG...GG)

スキップ済みシーケンス番号 (スキップ済みメッセージ総数) (10 進数)

受信待ちスキップコマンドでスキップされたシーケンス番号で最大 10 メッセージが表示されます。

hh...hh

通信層グループ有効期限 (文字列)

ii...ii (II...II)

転送中シーケンス番号 (転送中メッセージ総数) (10 進数)

最大 10 メッセージが表示されます。

jj...jj

通信層グループ内メッセージ通番 (10 進数)

kk...kk

通信層グループ内シーケンス番号 (10 進数)

ll...ll

メッセージ状態

次に示すどちらかが表示されます。

- NON_DELIVERED : 配信待ちまたは転送待ち
 - DELIVERING : 転送中
- 再起動後の未送信メッセージも含まれます。

mm...mm

JMSCorrelationID (文字列)

メッセージ登録時に設定されていない場合、空白が表示されます。

nn...nn

JMSXGroupID (文字列)

メッセージ登録時に設定されていない場合、空白が表示されます。

oo...oo

JMSXGroupSeq (10 進数)

メッセージ登録時に設定されていない場合、空白が表示されます。

pp...pp

JMSMessageID (文字列)

メッセージ登録時に設定されていない場合、空白が表示されます。

qq...qq

通信層グループ内メッセージ有効期限 (文字列)

8.3.16 hrmmkaddr (あて先登録)

(1) 形式

```
hrmmkaddr -u あて先アドレス [-i ユーザID -p パスワード]
          [-S システム名] あて先名
```

(2) 機能

サーバ間転送に使用するあて先情報を、あて先情報テーブルに登録します。

(3) オプション

-u あて先アドレス

~ < 1 ~ 512 文字の文字列 >

メッセージを転送するあて先アドレスを指定します。

転送先システムのキュー間転送用 Web アプリケーションの URL を指定してください。なお、指定する文字列は、RFC2396 で規定された文字とします。

-i ユーザ ID

~ < 1 ~ 16 文字の英数字 >

BASIC 認証のためのユーザ ID を指定します。

このオプションは -p オプションと同時に指定してください。このオプションを指定して -p オプションを指定していない場合は、エラーが発生します。

-p パスワード

~ < 1 ~ 16 文字の英数字 >

BASIC 認証のためのパスワードを指定します。

このオプションは -i オプションと同時に指定してください。このオプションを指定して -i オプションを指定していない場合は、エラーが発生します。

-S システム名

~ < 先頭が英字の 1 ~ 3 文字の大文字英字または数字 >

コマンド操作対象となるシステムのシステム名 (プロパティの RMSystemName) を指定します。

指定を省略した場合は、環境変数に設定されたシステム名を指定したものとみなされます。

環境変数にもシステム名が設定されていない場合はエラーが発生します。

(4) コマンド引数

あて先名

~ < 1 ~ 32 文字の識別子 >

あて先情報に対応する論理名を指定します。

指定したあて先名がすでに実在する場合はエラーが発生します。

(5) 注意事項

転送キューはこのコマンドのあて先名に対応するあて先情報を基にメッセージを転送します。

-u オプションで、自システムのキュー間転送用 Web アプリケーションの URL を指定しないでください。

8.3.17 hrmmkque (ローカルキューの作成)

(1) 形式

```
hrmmkque -t local [-m {persistent | non_persistent}]
                [-d {serial | parallel}] [-n 最大メッセージ数]
                [-c キャッシュメッセージ数] [-e メッセージ有効期間]
                [-w {sender | receiver}] [-x 表示名]
                [-r RDエリア名] [-S システム名] キュー名
```

(2) 機能

指定されたキュー属性で、ローカルキューを作成します。

非永続版リソースアダプタの場合、キューはキュー作成ファイルの定義によって作成されます。キュー作成ファイルの詳細については、「3.5.1 キュー作成ファイルの作成」を参照してください。

(3) オプション

-t local

作成するキューの種類を指定します。ローカルキューが指定されます。

-m {persistent | non_persistent}

~ 《persistent》

作成するキューの永続性を指定します。

- persistent : 永続キュー属性
- non_persistent : 非永続キュー属性

各属性を指定したときのメッセージの処理については、「2.3.1 キューの永続性」を参照してください。

-d {serial | parallel}

~ 《parallel》

作成するキューのメッセージ取り出しモードを指定します。

- serial : シリアル取り出し属性
- parallel : パラレル取り出し属性

各属性を指定したときのメッセージの処理については、「2.3.2 メッセージ取り出しモード」を参照してください。

-n 最大メッセージ数

~ <数字> ((1 ~ 65535)) 《1024》

キューに格納するメッセージの最大数を指定します。

-c キャッシュメッセージ数

~ <数字> ((0 ~ 65535)) 《最大メッセージ数》

キャッシュに格納するメッセージの数を指定します。

指定を省略した場合、`-n` オプションに指定する最大メッセージ数が設定されます。0 を指定する場合、キャッシュにメッセージは格納されません。

このオプションに大きな値を指定する場合、メモリを消費しますがメッセージ受信の性能が向上します。小さい値を指定する場合、メモリの消費は抑えられますが、DB アクセス回数が増えることによってメッセージ受信の性能が低下します。

`-e` メッセージ有効期間

~ <数字> ((0 ~ 2592000)) 《0》(単位：秒)

キューに格納するメッセージの有効期間を指定します。

0 を指定する場合、メッセージの有効期間は無限です。

有効期間を指定するときのメッセージの処理については、「2.3.5 メッセージの有効期間」を参照してください。有効期間に達すると、そのメッセージはデッドメッセージとして扱われます。

`-w {sender | receiver}`

~ 《sender》

転送キューからメッセージを受信する場合、メッセージの有効期間については、送信側の有効期間を使用するのか、または受信側で更新するのかを選択します。転送キューの詳細については、「8.3.20 hrmmkque (転送キューの作成)」を参照してください。

- sender : 送信側の有効期間
- receiver : 受信側の有効期間

receiver を指定した場合、`-e` オプションで指定した値がメッセージの有効期間となります。

`-x` 表示名

~ <1 ~ 64 文字の英数字および_ (アンダースコア)>

キューの表示名を指定します。表示名とは、アプリケーションが JNDI ネーミングサービスからキューを取得するときの、キューの論理名のことで、

指定を省略した場合はコマンド引数で指定したキュー名と同じ名称を指定したものとみなされます。

指定した表示名と同じ名称を持つキューがすでに存在している場合、エラーとなります。詳細は「(5) 注意事項」を参照してください。

`-r` RD エリア名

~ <1 ~ 30 文字の識別子および空白>

メッセージ情報テーブルを格納する RD エリアの名前を指定します。

このオプションを指定する場合、メッセージ情報テーブルを格納する RD エリアをあらかじめ用意してください。HiRDB の RD エリアの作成については、マニュアル「HiRDB コマンドリファレンス」を参照してください。

このオプションを省略する場合、格納する RD エリアを HiRDB が決定します。

8. コマンドリファレンス

HiRDB が決定する RD エリアについては、マニュアル「HiRDB SQL リファレンス」を参照してください。

なお、`-m` オプションで `"non_persistent"` を指定した場合または DB に Oracle を使用している場合、このオプションの指定値は無効になります。

注意

- RD エリア名に空白を含む場合は、次のように指定してください。

Windows の場合

引用符 (`"`) で囲んでください。

UNIX の場合

アポストロフィ (`'`) で囲み、さらにその外側を引用符 (`"`) で囲んでください。

- RD エリア名は大文字と小文字が区別されます。

-S システム名

~ < 先頭が英字の 1 ~ 3 文字の大文字英字または数字 >

コマンドの操作対象となるシステム名 (`RMSystemName` プロパティ 指定値) を指定します。

指定を省略した場合は、`HRM_SYSTEM_NAME` 環境変数に指定したシステム名が設定されます。`HRM_SYSTEM_NAME` 環境変数にもシステム名が指定されていないときはエラーが発生します。

(4) コマンド引数

キュー名

~ < 1 ~ 20 文字の識別子 >

作成するキューの名前を指定します。

既存のキューの名前を指定した場合はエラーが発生します。

(5) 注意事項

コマンド引数に指定するキュー名は、英字の大文字と小文字が区別されません。英字の大文字と小文字の違いだけのキュー名がすでにある場合、エラーが発生します。

キュー定義ファイルを使用していない場合、`-x` オプションで指定したキューの表示名で JNDI ネーミングサービスに登録されます。

キュー定義ファイルを使用している場合は、キュー定義ファイルの指定が優先され、`-x` オプションで指定した表示名での JNDI ネーミングサービスへの登録はされません。

キュー定義ファイルを使用して `Cosminexus RM` を運用している場合、キュー定義ファイルを使用しないで `Cosminexus RM` を再開始したときは、`-x` オプションで指定した表示名が JNDI ネーミングサービスに登録されます。

キュー定義ファイルの使用有無の詳細については、「3.4.4 キュー定義ファイルの作成 (永続版リソースアダプタの場合)」、または「3.5.2 キュー定義ファイルの作成 (非永続版リソースアダプタの場合)」を参照してください。

-x オプションで表示名を指定しなくても、作成するキューのキュー名が、作成済みキューの表示名と重複した場合、キューの作成は失敗します。

8.3.18 hrmmkque (受信用共用キューの作成)

(1) 形式

```
hrmmkque -t shr_receive [-l 最大メッセージ長]
                [-n 最大メッセージ数] [-c キャッシュメッセージ数]
                [-r RDエリア名] [-x 表示名]
                [-s システム名] キュー名
```

(2) 機能

指定されたキュー属性で、受信用共用キューを作成します。

(3) オプション

-t shr_receive

作成するキューの種類を指定します。受信用共用キューが指定されます。

-l 最大メッセージ長

~ <数字> ((1000 ~ 1048576)) 《33000》(単位:バイト)

キューに格納するメッセージの最大長(ペイロードの最大長)を指定します。

-n 最大メッセージ数

~ <数字> ((1 ~ 65535)) 《1024》

キューに格納するメッセージの最大数を指定します。

-c キャッシュメッセージ数

~ <数字> ((0 ~ 65535)) 《最大メッセージ数》

キャッシュに格納するメッセージの数を指定します。

指定を省略した場合、-n オプションに指定する最大メッセージ数が設定されます。0を指定する場合、キャッシュにメッセージは格納されません。

このオプションに大きな値を指定する場合、メモリを消費しますがメッセージ受信の性能が向上します。小さい値を指定する場合、メモリの消費は抑えられますが、DB アクセス回数が増えることによってメッセージ受信の性能が低下します。

-r RD エリア名

~ <1 ~ 30 文字の識別子および空白>

次に示す管理情報テーブルを格納する RD エリアの名前を指定します。

- 共用キュー受信用メッセージ情報テーブル
- 共用キュー受信用ライト管理テーブル
- 共用キュー受信用リード管理テーブル

このオプションを指定する場合、これらの管理情報テーブルを格納する RD エリアをあらかじめ用意してください。また、これらの管理情報テーブルは、受信用共用キューごとに同じ RD エリアに格納する必要があります。HiRDB の RD エリアの作成については、マニュアル「HiRDB コマンドリファレンス」を参照してください。

このオプションを省略する場合、格納する RD エリアを HiRDB が決定します。HiRDB が決定する RD エリアについては、マニュアル「HiRDB SQL リファレンス」を参照してください。

注意

- RD エリア名に空白を含む場合は、次のように指定してください。
Windows の場合
引用符 (") で囲んでください。
UNIX の場合
アポストロフィ (') で囲み、さらにその外側を引用符 (") で囲んでください。
- RD エリア名は大文字と小文字が区別されます。

-x 表示名

~ < 1 ~ 64 文字の英数字および _ (アンダースコア) >

キューの表示名を指定します。表示名とは、アプリケーションが JNDI ネーミングサービスからキューを取得するときの、キューの論理名のことで、

指定を省略した場合はコマンド引数で指定したキュー名と同じ名称を指定したものとみなされます。

指定した表示名と同じ名称を持つキューがすでに存在している場合、エラーとなります。詳細は「(5) 注意事項」を参照してください。

-S システム名

~ < 先頭が英字の 1 ~ 3 文字の大文字英字または数字 >

コマンドの操作対象となるシステム名 (RMSystemName プロパティ指定値) を指定します。

指定を省略した場合は、HRM_SYSTEM_NAME 環境変数に指定したシステム名が設定されます。HRM_SYSTEM_NAME 環境変数にもシステム名が指定されていないときはエラーが発生します。

(4) コマンド引数

キュー名

~ < 1 ~ 20 文字の識別子 >

作成するキューの名前を指定します。

既存のキューの名前を指定した場合はエラーが発生します。

TP1/EE とシステム間連携をする場合は 1 ~ 19 文字のキュー名を指定してください。キュー名が 20 文字の場合は TP1/EE とシステム間連携ができません。

(5) 注意事項

受信用共用キューは、接続先のデータベースの種別が HiRDB の場合だけ作成できます。接続先のデータベースの種別が Oracle の場合に受信用共用キューを作成するとエラーが発生します。

8. コマンドリファレンス

コマンド引数に指定するキュー名は、英字の大文字と小文字が区別されません。英字の大文字と小文字の違いだけのキュー名がすでにある場合、エラーが発生します。

Cosminexus RM のバージョンによって使用できる共用キューのバージョンが決められています。したがって、共用キューを使用する場合は、送信側システムと受信側システムの Cosminexus RM のバージョンを統一し、必要に応じて共用キューをバージョンアップする必要があります。

共用キューのバージョンアップの詳細については、「付録 H.4 共用キューのバージョンアップ」を参照してください。

キュー定義ファイルを使用していない場合、`-x` オプションで指定したキューの表示名で JNDI ネーミングサービスに登録されます。

キュー定義ファイルを使用している場合は、キュー定義ファイルの指定が優先され、`-x` オプションで指定した表示名での JNDI ネーミングサービスへの登録はされません。

キュー定義ファイルを使用して Cosminexus RM を運用している場合、キュー定義ファイルを使用しないで Cosminexus RM を再開始したときは、`-x` オプションで指定した表示名が JNDI ネーミングサービスに登録されます。

キュー定義ファイルの使用有無の詳細については、「3.4.4 キュー定義ファイルの作成（永続版リソースアダプタの場合）」を参照してください。

`-x` オプションで表示名を指定しなくても、作成するキューのキュー名が、作成済みキューの表示名と重複した場合、キューの作成は失敗します。

8.3.19 hrmmkque (送信用共用キューの作成)

(1) 形式

```
hrmmkque -t shr_send [-l 最大メッセージ長]
                [-b 共用キューを使用する場合の登録先キュー名]
                [-x 表示名] [-s システム名] キュー名
```

(2) 機能

指定されたキュー属性で、送信用共用キューを作成します。

(3) オプション

-t shr_send

作成するキューの種類を指定します。送信用共用キューが指定されます。

-l 最大メッセージ長

~ <数字> ((0 または 1 ~ 1048576)) 《0》(単位: バイト)

キューに格納するメッセージの最大長 (ペイロードの最大長) を指定します。

メッセージを送信する際のメッセージ長チェックの基準値となります。指定する値は、受信側システムの受信用共用キューに指定された最大メッセージ長と同じにしてください。

メッセージ長をチェックしない場合は、指定を省略するか 0 を指定してください。

-b 共用キューを使用する場合の登録先キュー名

~ <文字列>

共用キューを使用して複数システム間でのアプリケーション連携をする場合にメッセージを登録する、登録先キュー名を指定します。

自システムの送信用共用キューは定義だけのキューです。メッセージが格納されるメモリやディスク領域などの実体は、相手システムの受信用共用キューです。このオプションでは、自システムの送信したメッセージが登録される登録先キュー名を、相手システムの受信用共用キュー名を基に次に示す形式で指定します。

Cosminexus RM 間で連携する場合

```
<システム名>_SHR_<受信用共用キュー名>
```

システム名は相手システムの RMSystemName プロパティ指定値です。受信用共用キュー名は、相手システムで定義している受信用共用キュー名です。

他システム間で連携する場合

接続先のシステムで定義しているキュー名を指定してください。

-x 表示名

~ <1 ~ 64 文字の英数字および_ (アンダースコア)>

キューの表示名を指定します。表示名とは、アプリケーションが JNDI ネーミング

8. コマンドリファレンス

サービスからキューを取得するときの、キューの論理名のことで

指定を省略した場合はコマンド引数で指定したキュー名と同じ名称を指定したものとみなされます。

指定した表示名と同じ名称を持つキューがすでに存在している場合、エラーとなります。詳細は「(5) 注意事項」を参照してください。

-S システム名

～ < 先頭が英字の 1 ～ 3 文字の大文字英字または数字 >

コマンドの操作対象となるシステム名 (RMSystemName プロパティ 指定値) を指定します。

指定を省略した場合は、HRM_SYSTEM_NAME 環境変数に指定したシステム名が設定されます。HRM_SYSTEM_NAME 環境変数にもシステム名が指定されていないときはエラーが発生します。

(4) コマンド引数

キュー名

～ < 1 ～ 20 文字の識別子 >

作成するキューの名前を指定します。

既存のキューの名前を指定した場合はエラーが発生します。

(5) 注意事項

送信用共用キューは、接続先のデータベースの種別が HiRDB のときだけ作成できます。接続先のデータベースの種別が Oracle のときに送信用共用キューを作成するとエラーが発生します。

-b オプションに対して、Cosminexus RM 間の連携の場合に指定する受信用共用キュー名は、英字の大文字と小文字が区別されません。

コマンド引数に指定するキュー名は、英字の大文字と小文字が区別されません。英字の大文字と小文字の違いだけのキュー名がすでにある場合、エラーが発生します。

-b オプションで指定したキュー名に対応する受信用共用キューが接続先のデータベースに存在しない場合、エラーが発生します。

-b オプションで指定したキュー名に対応する受信用共用キューが連携できる共用キューのバージョンではない場合、エラーが発生します。

Cosminexus RM のバージョンによって使用できる共用キューのバージョンが決められています。したがって、共用キューを使用する場合は、送信側システムと受信側システムの Cosminexus RM のバージョンを統一し、必要に応じて共用キューをバージョンアップする必要があります。

共用キューのバージョンアップの詳細については、「付録 H.4 共用キューのバージョンアップ」を参照してください。

キュー定義ファイルを使用していない場合、-x オプションで指定したキューの表示名

で JNDI ネーミングサービスに登録されます。

キュー定義ファイルを使用している場合は、キュー定義ファイルの指定が優先され、`-x` オプションで指定した表示名での JNDI ネーミングサービスへの登録はされません。

キュー定義ファイルを使用して Cosminexus RM を運用している場合、キュー定義ファイルを使用しないで Cosminexus RM を再開始したときは、`-x` オプションで指定した表示名が JNDI ネーミングサービスに登録されます。

キュー定義ファイルの使用有無の詳細については、「3.4.4 キュー定義ファイルの作成 (永続版リソースアダプタの場合)」を参照してください。

`-x` オプションで表示名を指定しなくても、作成するキューのキュー名が、作成済みキューの表示名と重複した場合、キューの作成は失敗します。

8.3.20 hrmmkque (転送キューの作成)

(1) 形式

```
hrmmkque -t transmit [-m {persistent | non_persistent}]
                 [-n 最大メッセージ数] [-c キャッシュメッセージ数]
                 [-e メッセージ有効期間]
-a あて先名 {-v 転送先キュー名 | -y} [-i {normal | compatible}]
[-j {exactly_once | in_order}] [-g 通信層のグループ有効期間]
[-s 通信層のメッセージ有効期間] [-x 表示名]
[-r RDエリア名] [-S システム名] キュー名
```

(2) 機能

指定されたキュー属性で、転送キューを作成します。

(3) オプション

-t transmit

作成するキューの種類を指定します。転送キューが指定されます。

-m {persistent | non_persistent}

~ 《persistent》

作成するキューの永続性を指定します。

- persistent : 永続キュー属性
- non_persistent : 非永続キュー属性

各属性を指定したときのメッセージの処理については、「2.3.1 キューの永続性」を参照してください。

-j オプションに in_order を指定した場合、このオプションの指定は persistent (永続キュー) だけとなります。-j オプションに in_order を指定して、同時にキューモードに non_persistent (非永続キュー) を指定した場合はエラーが発生します。

-n 最大メッセージ数

~ <数字> ((1 ~ 65535)) 《1024》

キューに格納するメッセージの最大数を指定します。

-c キャッシュメッセージ数

~ <数字> ((0 ~ 65535)) 《1024》

キャッシュに格納するメッセージの数を指定します。

指定を省略した場合、-n オプションに指定した最大メッセージ数が設定されます。0 を指定した場合、キャッシュにメッセージは格納されません。

このオプションに大きな値を指定する場合、メモリを消費しますがメッセージ転送の性能が向上します。小さい値を指定する場合、メモリの消費は抑えられますが、DB アクセス回数が増えることによってメッセージ転送の性能が低下します。

-e メッセージ有効期間

~ < 数字 > ((1 ~ 2592000)) 《2592000》(単位 : 秒)

キューに格納するメッセージの有効期間を指定します。

有効期間を指定するときのメッセージの処理については、「2.3.5 メッセージの有効期間」を参照してください。

有効期間に達すると、そのメッセージはデッドメッセージとして扱われます。

-s オプションで指定した値以下の値を指定してください。-s オプションで指定した値より大きい値を指定するとエラーが発生します。

-a あて先名

~ < 1 ~ 32 文字の文字列 >

メッセージを転送するあて先のあて先名を指定します。hrmmkaddr コマンドで、事前にあて先名を登録する必要があります。登録されていないあて先名を指定するとエラーが発生します。

-v 転送先キュー名

~ < 1 ~ 20 文字の識別子 >

メッセージを転送する場合、転送したメッセージを登録するキューの名前を指定します。キュー間転送のあて先の詳細については、「2.4.2 キュー間転送のあて先指定」を参照してください。

-y

-v オプションを省略して、-a オプションで指定したあて先名に対応するあて先アドレスだけを送信アドレスとする場合に指定します。キュー間転送のあて先の詳細については、「2.4.2 キュー間転送のあて先指定」を参照してください。

-i {normal | compatible}

~ 《normal》

作成するキューの転送モードを指定します。

- normal : 通常モード
- compatible : 互換モード

転送先の Cosminexus RM のバージョンが 01-03 の場合は normal を指定します。

バージョンが 01-02 以前の場合は compatible を指定します。

normal を指定して作成した転送キューを使用して、01-02 以前の Cosminexus RM にメッセージを転送した場合、ペイロードが空のメッセージとして受信されることがありますので、注意してください。

-j {exactly_once | in_order}

~ 《exactly_once》

転送に使用する QoS (通信品質) の種別を指定します。

- exactly_once : 配送保証および重複防止
- in_order : 順序保証

-g 通信層のグループ有効期間

8. コマンドリファレンス

~ <数字> ((10 ~ 2592000)) (単位: 秒) 《2592000》

通信層のグループの有効期間を指定します。

このオプションの値は、通信層でメッセージを送受信するために使用するグループの有効期間を示します。このオプションで指定した有効期間に達すると、新たにグループが作成され、メッセージは新しいグループに格納されます。

-s 通信層のメッセージ有効期間

~ <数字> ((10 ~ 2592000)) (単位: 秒) 《-e オプションの値》

通信層のグループに格納するメッセージの有効期間を指定します。

このオプションの値は、メッセージがグループ内で管理される期間を示します。このオプションで指定した有効期間に達すると、そのメッセージはデッドメッセージとして扱われます。

-e オプションで指定した値以上の値を指定してください。-e オプションで指定した値未満の値を指定した場合、エラーが発生します。-e オプションで指定した値が 1 ~ 9 の場合、このオプションを省略すると値は 10 を指定したとみなされます。

-x 表示名

~ < 1 ~ 64 文字の英数字および _ (アンダースコア) >

キューの表示名を指定します。表示名とは、アプリケーションが JNDI ネーミングサービスからキューを取得するときの、キューの論理名のことです。

指定を省略した場合は、コマンド引数で指定したキュー名と同じ名称を指定したものとみなされます。

指定した表示名と同じ名称を持つキューがすでに存在している場合、エラーとなります。詳細は「(5) 注意事項」を参照してください。

-r RD エリア名

~ < 1 ~ 30 文字の識別子および空白 >

メッセージ情報テーブルを格納する RD エリアの名前を指定します。メッセージ情報テーブルを格納する RD エリアをあらかじめ用意してください。HiRDB の RD エリアの作成については、マニュアル「HiRDB コマンドリファレンス」を参照してください。

-m オプションに non_persistent を指定した場合、または DB に Oracle を使用している場合、このオプションの指定値は無効になります。

このオプションを省略した場合、格納する RD エリアを HiRDB が決定します。

HiRDB が決定する RD エリアについては、マニュアル「HiRDB SQL リファレンス」を参照してください。

注意

- RD エリア名に空白を含む場合は、次のように指定してください。

Windows の場合

引用符 (") で囲んでください。

UNIX の場合

アポストロフィ (') で囲み、さらにその外側を引用符 (") で囲んでくださ

い。

- RD エリア名は大文字と小文字が区別されます。

-S システム名

~ < 先頭が英字の 1 ~ 3 文字の大文字英字または数字 >

コマンドの操作対象となるシステム名 (RMSystemName プロパティ指定値) を指定します。

指定を省略した場合は, HRM_SYSTEM_NAME 環境変数に指定したシステム名が設定されます。HRM_SYSTEM_NAME 環境変数にもシステム名が指定されていないときはエラーが発生します。

(4) コマンド引数

キュー名

~ < 1 ~ 20 文字の識別子 >

作成するキューの名前を指定します。

既存のキューの名前を指定した場合はエラーが発生します。

(5) 注意事項

コマンド引数に指定するキュー名は, 英字の大文字と小文字が区別されません。英字の大文字と小文字の違いだけのキュー名がすでにある場合, エラーが発生します。

-g オプションおよび -s オプションを使うと, 受信側のリソースの使用量に影響します。運用方法に合わせた値を指定してください。例えば Web サービスなど, 不特定多数が通信をする運用の場合は, -g オプションおよび -s オプションの値を大きくすると, 受信側にリソースを蓄積させてしまうので, 小さい値を指定することをお勧めします。

キュー定義ファイルを使用していない場合, -x オプションで指定したキューの表示名で JNDI ネーミングサービスに登録されます。

キュー定義ファイルを使用している場合は, キュー定義ファイルの指定が優先され, -x オプションで指定した表示名での JNDI ネーミングサービスへの登録はされません。

キュー定義ファイルを使用して Cosminexus RM を運用している場合, キュー定義ファイルを使用しないで Cosminexus RM を再開始したときは, -x オプションで指定した表示名が JNDI ネーミングサービスに登録されます。

キュー定義ファイルの使用有無の詳細については, 「3.4.4 キュー定義ファイルの作成 (永続版リソースアダプタの場合)」を参照してください。

-x オプションで表示名を指定しなくても, 作成するキューのキュー名が, 作成済みキューの表示名と重複した場合, キューの作成は失敗します。

Cosminexus RM を 01-03 にバージョンアップした場合, Cosminexus RM 01-02 以前で作成した転送キューは, 転送モードが compatible (互換モード) の転送キューとして扱われます。

8.3.21 hrmregdmsg (デッドメッセージの再登録)

(1) 形式

```
hrmregdmsg {-i デッドメッセージID | -q 移動前キュー名} [-S システム名]
```

(2) 機能

デッドメッセージを、デッドメッセージキューに移動される前のキューに、新しいメッセージとして再登録します。また、デッドメッセージキュー内の該当のデッドメッセージを削除します。

(3) オプション

-i デッドメッセージ ID

~ < 1 ~ 39 文字の識別子 >

再登録するデッドメッセージのデッドメッセージ ID (DMID) を指定します。

指定した DMID のメッセージがデッドメッセージキュー内にない場合はエラーが発生します。

-q 移動前キュー名

~ < 1 ~ 20 文字の識別子 >

デッドメッセージキューに移動する前にメッセージが存在したキュー名を指定します。

指定したキュー名から移動されたすべてのデッドメッセージが、再登録されます。

-S システム名

~ < 先頭が英字の 1 ~ 3 文字の大文字英字または数字 >

コマンドの操作対象となるシステム名 (RMSystemName プロパティ 指定値) を指定します。

指定を省略した場合は、HRM_SYSTEM_NAME 環境変数に指定したシステム名が設定されます。HRM_SYSTEM_NAME 環境変数にもシステム名が指定されていないときはエラーが発生します。

(4) 注意事項

対象のデッドメッセージキューは、RMDeadMessageQueueName プロパティで指定したキューです。

キュー間転送時の送信側デッドメッセージキューには、受信側システムに到達しているメッセージが存在する場合があります。このデッドメッセージを再登録すると、受信側で別のメッセージとして受信されます。そのため、受信側システムのメッセージ到達状態を確認してから再登録してください。詳細は、「4.2.4(2) サーバ間転送での注意事項」を参照してください。

次に示すデッドメッセージは、再登録できません。また、-q オプションで移動前

キュー名を指定した場合、次に示すメッセージは再登録しないで、そのほかのメッセージを再登録します。

- 配信中のメッセージ
- 配信済みのメッセージ
- 移動前キューの最大メッセージ長より大きいメッセージ
- デッドメッセージキュー移動時と移動前キューの種類が変わっているメッセージ
- Cosminexus RM 01-01 以前にデッドメッセージキューに移動したメッセージ

移動前キューがメッセージの登録を抑制されている場合、デッドメッセージは再登録できません。メッセージの登録抑制については、「8.3.27 hrmsopque (キューの抑制)」を参照してください。

-q オプションで移動前キュー名を指定した場合で、再登録対象のメッセージが複数あるときは、1メッセージごとに再登録処理が繰り返されます。再登録処理の途中で次に示すような処理を続行できない障害が発生した場合、処理が中止され、以降のメッセージは再登録されません。

- 移動前のキューの最大メッセージ数を超えた場合
- 移動前のキューで、DB 障害が発生した場合

デッドメッセージの再登録では、メッセージの再登録処理の順番は保証されません。

Cosminexus RM が管理状態の場合、共用キューにデッドメッセージを再登録したとき、共用キューの状態は更新されません (メッセージが登録された状態になりません)。共用キューの状態は次のタイミングで更新されます。

- Cosminexus RM を実行状態にする
- Cosminexus RM を再起動する

8.3.22 hrmskipmsg (受信待ちメッセージのスキップ)

(1) 形式

```
hrmskipmsg -n 受信待ちグループ内シーケンス番号 -g グループID  
[-s システム名] キュー名
```

(2) 機能

受信待ちになっているメッセージをスキップします。このコマンドは QoS (通信品質) が順序保証の転送メッセージを受信しているグループに対して、順序が前のメッセージが障害などで受信されないで、あとのメッセージがグループに滞留した場合に使用します。

(3) オプション

-n 受信待ちグループ内シーケンス番号

~ <数字> ((0 ~ 18446744073709551615))

スキップしたい受信待ちメッセージの、通信層グループ内シーケンス番号を指定します。

最小の受信待ちメッセージ番号だけ指定できます。それ以外の受信待ちメッセージ番号を指定した場合はエラーが発生します。

-g グループ ID

~ <1 ~ 256 文字の文字列>

コマンド操作対象となる通信層のグループ ID を指定します。QoS が in-order の場合だけ指定できます。QoS が exactly-once のグループ ID を指定した場合はエラーが発生します。

グループが無効の場合は、メッセージのスキップはできません。グループが無効の場合にこのオプションを指定するとエラーが発生します。

-S システム名

~ <先頭が英字の 1 ~ 3 文字の大文字英字または数字>

コマンドの操作対象となるシステム名 (RMSysName プロパティ 指定値) を指定します。

指定を省略した場合は、HRM_SYSTEM_NAME 環境変数に指定したシステム名が設定されます。HRM_SYSTEM_NAME 環境変数にもシステム名が指定されていないときはエラーが発生します。

(4) コマンド引数

キュー名

~ <1 ~ 20 文字の識別子>

スキップしたいメッセージが送信側から転送される予定のキューの名前を指定します。

指定したキューが存在しない、またはローカルキュー以外のキューを指定した場合はエラーが発生します。

(5) 注意事項

受信済みであるメッセージはスキップできません。受信済みであるメッセージ通番を指定するとエラーが発生します。メッセージが受信か未受信かは、`hrmlstrs` コマンドで確認してください。

メッセージのスキップ後にそのメッセージが再送された場合は、エラーが発生します。メッセージは送信側のデッドメッセージキューに格納されます。

スキップしたメッセージ以降は再び順序保証が保たれます。

8.3.23 hrmstart (実行状態への移行)

(1) 形式

```
hrmstart [-S システム名]
```

(2) 機能

Cosminexus RM を管理状態から実行状態に移行します。管理状態および実行状態については、「4.1.4 Cosminexus RM の状態遷移 (永続版リソースアダプタの場合)」を参照してください。

(3) オプション

-S システム名

~ < 先頭が英字の 1 ~ 3 文字の大文字英字または数字 >

コマンドの操作対象となるシステム名 (RMSystemName プロパティ 指定値) を指定します。

指定を省略した場合は、HRM_SYSTEM_NAME 環境変数に指定したシステム名が設定されます。HRM_SYSTEM_NAME 環境変数にもシステム名が指定されていないときはエラーが発生します。

(4) 注意事項

Cosminexus RM が実行状態のときにこのコマンドを実行するとエラーが発生します。

8.3.24 hrmstartque (キューの抑止解除)

(1) 形式

永続版リソースアダプタの場合

```
hrmstopque -y {ap_send | ap_receive | trs_send | trs_receive |
ap_all | all}
           [-s システム名] キュー名
```

非永続版リソースアダプタの場合

```
hrmstopque -y {ap_send | ap_receive | ap_all | all}
           [-s システム名] キュー名
```

(2) 機能

キューのメッセージの送受信を抑止解除します。

非永続版リソースアダプタの場合、ローカルキューの抑止解除だけできます。

(3) オプション

- 永続版リソースアダプタの場合

```
-y {ap_send | ap_receive | trs_send | trs_receive | ap_all | all}
```

抑止解除の形態を指定します。

- ap_send : メッセージの送信抑止の解除
- ap_receive : メッセージの受信抑止の解除
- trs_send : 転送キューのキュー間転送メッセージの送信抑止の解除
- trs_receive : ローカルキューの転送メッセージの受信抑止の解除
- ap_all : メッセージの送受信抑止の解除
- all : 指定するキューの種類に応じて、抑止状態をすべて解除

- 非永続版リソースアダプタの場合

```
-y {ap_send | ap_receive | ap_all | all}
```

抑止解除の形態を指定します。

- ap_send : メッセージの送信抑止の解除
- ap_receive : メッセージの受信抑止の解除
- ap_all : メッセージの送受信抑止の解除
- all : ap_all と同じ意味になります。

キューの種類によって、指定できる抑止解除の形態が異なります。キューと抑止解除の形態との対応を次の表に示します。

8. コマンドリファレンス

表 8-3 キューと抑止解除できる形態

抑止解除の形態	ローカルキュー		転送キュー	送信用共用キュー	受信用共用キュー	デッドメッセージキュー
	永続版	非永続版				
ap_send				×		×
ap_receive			×	×		
trs_send	×	×		×	×	×
trs_receive		×	×	×	×	×
ap_all			×	×		×
all				×		

(凡例)

：指定できます。

×：指定できません。指定した場合、エラーが発生します。

注

非永続版リソースアダプタで all 指定すると、ap_all を指定したときと同じになります。

-S システム名

～ < 先頭が英字の 1 ～ 3 文字の大文字英字または数字 >

コマンドの操作対象となるシステム名 (RMSystemName プロパティ 指定値) を指定します。

指定を省略した場合は、HRM_SYSTEM_NAME 環境変数に指定したシステム名が設定されます。HRM_SYSTEM_NAME 環境変数にもシステム名が指定されていないときはエラーが発生します。

(4) コマンド引数

キュー名

～ < 1 ～ 20 文字の識別子 >

抑止状態を解除するキューの名前を指定します。

- 永続版リソースアダプタの場合
指定したキューが存在しない、または送信用共用キューを指定した場合はエラーが発生します。
- 非永続版リソースアダプタの場合
指定したキューが存在しない場合はエラーが発生します。

8.3.25 hrmstarttrs (送受信抑止解除)

(1) 形式

```
hrmstarttrs -y {send | receive} [-S システム名] キュー名
```

(2) 機能

転送メッセージの送受信抑止状態を元の状態に戻します。

(3) オプション

-y {send | receive}

抑止を解除する形式を指定します。

- send : 送信抑止解除
- receive : 受信抑止解除

ローカルキューの場合, receive を指定してください。転送キューの場合, send を指定してください。

-S システム名

~ < 先頭が英字の 1 ~ 3 文字の大文字英字または数字 >

コマンドの操作対象となるシステム名 (RMSystemName プロパティ指定値) を指定します。

指定を省略した場合は, HRM_SYSTEM_NAME 環境変数に指定したシステム名が設定されます。HRM_SYSTEM_NAME 環境変数にもシステム名が指定されていないときはエラーが発生します。

(4) コマンド引数

キュー名

~ < 1 ~ 20 文字の識別子 >

送受信抑止を解除するキューの名前を指定します。

指定したキューが存在しない, またはローカルキュー, 転送キュー以外のキューを指定した場合はエラーが発生します。

(5) 注意事項

Cosminexus RM 01-01 以降での, このコマンドの使用は推奨しません。キュー間転送の抑止を解除する場合は, hrmstartque コマンドの -y オプションに trs_send または trs_receive を指定してください。hrmstartque コマンドについては, 「8.3.24 hrmstartque (キューの抑止解除)」を参照してください。

8.3.26 hrmstop (管理状態への移行)

(1) 形式

```
hrmstop [ -S システム名 ]
```

(2) 機能

Cosminexus RM を実行状態から管理状態に移行します。

実行状態および管理状態については、「4.1.4 Cosminexus RM の状態遷移 (永続版リソースアダプタの場合)」を参照してください。

(3) オプション

-S システム名

~ <先頭が英字の 1 ~ 3 文字の大文字英字または数字>

コマンドの操作対象となるシステム名 (RMSystemName プロパティ指定値) を指定します。

指定を省略した場合は、HRM_SYSTEM_NAME 環境変数に指定したシステム名が設定されます。HRM_SYSTEM_NAME 環境変数にもシステム名が指定されていないときはエラーが発生します。

(4) 注意事項

Cosminexus RM が管理状態のときにこのコマンドを実行するとエラーが発生します。

アプリケーションの稼働中に管理状態に移行すると、アプリケーションでエラーが発生するおそれがあります。

8.3.27 hrmstopque (キューの抑止)

(1) 形式

永続版リソースアダプタの場合

```
hrmstopque -y {ap_send | ap_receive | trs_send | trs_receive |
ap_all | all}
           [-s システム名] キュー名
```

非永続版リソースアダプタの場合

```
hrmstopque -y {ap_send | ap_receive | ap_all | all}
           [-s システム名] キュー名
```

(2) 機能

キューのメッセージの送受信を抑止します。

非永続版リソースアダプタの場合、ローカルキューの抑止だけができます。

(3) オプション

- 永続版リソースアダプタの場合

```
-y {ap_send | ap_receive | trs_send | trs_receive | ap_all | all}
```

抑止形態を指定します。

- ap_send : メッセージの送信抑止
- ap_receive : メッセージの受信抑止
- trs_send : キュー間転送メッセージの送信抑止
- trs_receive : キュー間転送メッセージの受信抑止
- ap_all : メッセージの送受信抑止
- all : 指定するキューの種類に応じて、抑止できる形態をすべて抑止

- 非永続版リソースアダプタの場合

```
-y {ap_send | ap_receive | ap_all | all}
```

抑止形態を指定します。

- ap_send : メッセージの送信抑止の解除
- ap_receive : メッセージの受信抑止の解除
- ap_all : メッセージの送受信抑止の解除
- all : ap_all と同じ意味になります

キューの種類によって、指定できる抑止形態が異なります。キューと抑止形態との対応を次の表に示します。

8. コマンドリファレンス

表 8-4 キューと抑止できる形態

抑止形態	ローカルキュー		転送キュー	送信用共用 キュー	受信用共用 キュー ¹	デッドメッ セージ キュー
	永続版	非永続版				
ap_send				×		×
ap_receive			×	×		
trs_send	×	×		×	×	×
trs_receive		×	×	×	×	×
ap_all			×	×		×
all		²		×		

(凡例)

：指定できます。

×：指定できません。指定した場合、エラーが発生します。

注 1

受信用共用キューへの送信抑止は、すべてのシステムからのメッセージの送信を抑止します。

注 2

非永続版リソースアダプタで all 指定すると、ap_all を指定したときと同じになります。

-S システム名

～ <先頭が英字の 1 ~ 3 文字の大文字英字または数字>

コマンドの操作対象となるシステム名 (RMSystemName プロパティ 指定値) を指定します。

指定を省略した場合は、HRM_SYSTEM_NAME 環境変数に指定したシステム名が設定されます。HRM_SYSTEM_NAME 環境変数にもシステム名が指定されていないときはエラーが発生します。

(4) コマンド引数

キュー名

～ < 1 ~ 20 文字の識別子 >

メッセージを抑止するキューの名前を指定します。

- 永続版リソースアダプタの場合

指定したキューが存在しない、または送信用共用キューを指定した場合はエラーが発生します。

- 非永続版リソースアダプタの場合

指定したキューが存在しない場合はエラーが発生します。

(5) 注意事項

Cosminexus RM の実行状態でこのコマンドを実行した場合、該当のキューに対してのメッセージ送信または受信のトランザクションがすでに存在していたとき、そのトランザクションは有効となります。

永続版リソースアダプタの場合

デッドメッセージキューへのメッセージの移動は抑止されません。

非永続版リソースアダプタの場合

Cosminexus RM を再起動したときは、抑止状態は引き継がれません。再起動後は抑止が解除されます。

8.3.28 hrmstoptrs (送受信抑止)

(1) 形式

```
hrmstoptrs -y {send | receive} [-S システム名] キュー名
```

(2) 機能

転送メッセージの受信や転送メッセージの送信を抑止します。

(3) オプション

-y {send | receive}

抑止する形式を指定します。

- send : 送信抑止
- receive : 受信抑止

ローカルキューの場合、receive だけ指定できます。転送キューの場合、send だけ指定できます。

-S システム名

~ <先頭が英字の 1 ~ 3 文字の大文字英字または数字>

コマンドの操作対象となるシステム名 (RMSystemName プロパティ 指定値) を指定します。

指定を省略した場合は、HRM_SYSTEM_NAME 環境変数に指定したシステム名が設定されます。HRM_SYSTEM_NAME 環境変数にもシステム名が指定されていないときはエラーが発生します。

(4) コマンド引数

キュー名

~ < 1 ~ 20 文字の識別子 >

送受信を抑止するキューの名前を指定します。

指定したキューが存在しない、またはローカルキュー、転送キュー以外のキューを指定した場合はエラーが発生します。

(5) 注意事項

Cosminexus RM 01-01 以降での、このコマンドの使用は推奨しません。キュー間転送の抑止をする場合は、hrmstopque コマンドの -y オプションに trs_send または trs_receive を指定してください。hrmstopque コマンドについては、「8.3.27 hrmstopque (キューの抑止)」を参照してください。

9

障害対策

Cosminexus RM は障害対策のためにメッセージログとトレースを出力します。

この章では、メッセージログとトレースの種類、場所、形式およびメッセージ内容について説明します。

9.1 障害時の出力情報

9.2 キューの障害

9.3 メッセージの形式

9.4 メッセージの詳細

9.1 障害時の出力情報

Cosminexus RM の運用時に障害が発生した場合は、メッセージログとトレースを参照して原因を調査し、対策してください。

Cosminexus RM のメッセージログとトレースについて、次の表に示します。

表 9-1 Cosminexus RM のメッセージログとトレース

項番	種類	名称	説明	使用可否	
				永続版リソースアダプタ	非永続版リソースアダプタ
1	メッセージログ	開始停止メッセージログ	Cosminexus RM の開始と停止についての情報とユーザが指定したプロパティの値が出力されます。 詳細については、「9.1.1 開始停止メッセージログ」を参照してください。		
2		Cosminexus 用メッセージログ	Cosminexus RM の開始と停止についての情報と動作中の情報が出力されます。 詳細については、「9.1.2 Cosminexus 用メッセージログ」を参照してください。		
3	トレース	メソッドトレース	メソッドの入口情報、出口情報、デバッグ情報およびエラー情報が出力されます。 詳細については、「9.1.3 メソッドトレース」を参照してください。		
4		共用キューイベントトレース	共用キューにメッセージが格納されたことを表すイベントの情報が出力されます。 詳細については、「9.1.4 共用キューイベントトレース」を参照してください。		×
5		回線トレース	キュー間転送でやり取りされる電文の情報を出力します。 詳細については、「9.1.5 回線トレース」を参照してください。		×
6		PRF トレース	Cosminexus RM の性能問題の特定と早期解決を目的とした性能解析トレース情報が出力されます。 詳細については、「9.1.6 PRF トレース」を参照してください。		

(凡例)

：使用できます。

×：使用できません。

Cosminexus RM の起動時に各メッセージログおよびトレースを新規作成できない場合または開くことができない場合は、Cosminexus RM の起動を中止します。

永続版リソースアダプタでは、Cosminexus RM の管理情報テーブルを格納する DB で障害が発生した場合は、Cosminexus RM を停止し、DBMS の機能によって原因を調査し対策してください。対象となるテーブルについては、「4.3.6 管理情報テーブルの一覧」を参照してください。DB の回復方法については、HiRDB または Oracle のマニュアルを参照してください。DB の回復後、Cosminexus RM を再度開始します。

9.1.1 開始停止メッセージログ

開始停止メッセージログには、Cosminexus RM の開始と停止についての情報、およびユーザが指定したプロパティの値が出力されます。

出力先ディレクトリ

<Cosminexusのインストールディレクトリ>/CC/server/public/ejb/<サーバ名>/logs/connectors

出力ファイル名

<Cosminexus RMの表示名><面番号>.log

Cosminexus RM の表示名については、永続版リソースアダプタの場合は「3.4.4(1) キュー定義ファイルの記述形式」を、非永続版リソースアダプタの場合は「3.5.2(1) キュー定義ファイルの記述形式」を参照してください。初期値は "Cosminexus_Reliable_Messaging" です。

面番号およびファイルサイズは、Cosminexus の設定に従います。詳細については、マニュアル「Cosminexus システム運用ガイド」を参照してください。

出力形式

開始停止メッセージログの出力形式について、次の図に示します。

図 9-1 開始停止メッセージログの出力形式

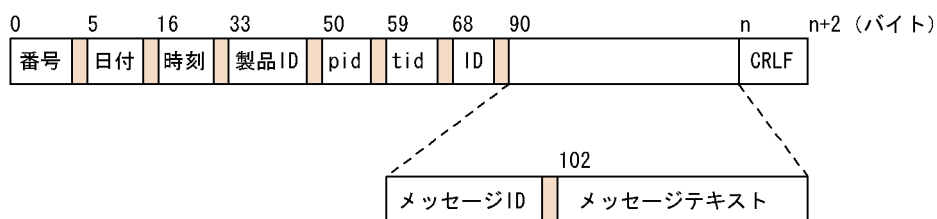

(凡例)

: 1バイト以上の空白を表します。

開始停止メッセージログの出力項目について、次の表に示します。

9. 障害対策

表 9-2 開始停止メッセージログの出力項目

項番	出力項目	長さ (バイト)	説明
1	番号	4	開始停止メッセージログの出力通番です。
2	日付	10	yyyy/mm/dd 形式の出力日付です。
3	時刻	12	hh:mm:ss.sss 形式の出力時刻です。 ローカル時刻でミリ秒単位の時刻です。
4	製品 ID	16	製品を識別するための識別子です。Cosminexus Component Container を表す "HEJB" が出力されま す。
5	pid	8	プロセス ID です。
6	tid	8	スレッド ID です。
7	ID	11	空白が出力されます。
8	メッセージ ID	11	KFRMnnnnn-Y 形式のメッセージ ID です。
9	メッセージテキ スト	0 ~ 512 (可変長)	メッセージテキストです。
10	CRLF	2	終端記号です。

注

長さの上限は目安となる値です。上限値を超えて出力されることがあります。ただし、メッセージログ 1 行の長さは 4185 バイトが上限であり、これを超える情報は切り捨てられます。

注意事項

開始停止メッセージログを出力するには、リソースアダプタの稼働ログが出力されるように Cosminexus を設定する必要があります。詳細については、マニュアル「Cosminexus システム運用ガイド」を参照してください。

9.1.2 Cosminexus 用メッセージログ

Cosminexus 用メッセージログには、Cosminexus RM の開始と停止についての情報、および動作中の情報が出力されます。

出力先ディレクトリ

<Cosminexusのインストールディレクトリ>/CC/server/public/ejb/<サーバ名称>/logs

出力ファイル名

Cosminexus 用メッセージログは、Cosminexus の稼働ログです。出力ファイル名については、マニュアル「Cosminexus システム運用ガイド」を参照してください。

出力形式

Cosminexus 用メッセージログの出力形式について、次の図に示します。

図 9-2 Cosminexus 用メッセージログの出力形式

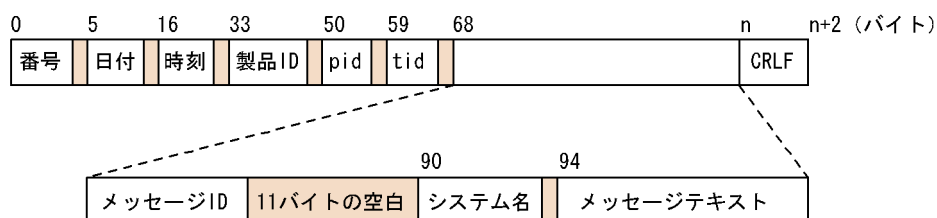

(凡例)

: 1バイト以上の空白を表します。

Cosminexus 用メッセージログの出力項目について、次の表に示します。

表 9-3 Cosminexus 用メッセージログの出力項目

項番	出力項目	長さ (バイト)	説明
1	番号	4	Cosminexus 用メッセージログの出力通番です。
2	日付	10	yyyy/mm/dd 形式の出力日付です。
3	時刻	12	hh:mm:ss.sss 形式の出力時刻です。 ローカル時刻でミリ秒単位の時刻です。
4	製品 ID	16	製品を識別するための識別子です。Cosminexus Component Container を表す "HEJB" が出力されます。
5	pid	8	プロセス ID です。
6	tid	8	スレッド ID です。
7	メッセージ ID	11	KFRMnnnnn-Y 形式のメッセージ ID です。
8	システム名	3	Cosminexus RM のシステム名です。
9	メッセージテキスト	0 ~ 512 (可変長)	メッセージテキストです。
10	CRLF	2	終端記号です。

注

長さの上限は目安となる値です。上限値を超えて出力されることがあります。ただし、メッセージログ 1 行の長さは 4185 バイトが上限であり、これを超える情報は切り捨てられます。

注意事項

出力レベルを指定することで、Cosminexus のメッセージログファイルに出力するメッセージログの出力量を制御できます。出力レベルは、Cosminexus のログレベルの設定に従います。Cosminexus のログレベルの設定については、マニュアル「Cosminexus システム構築ガイド」を参照してください。

なお、次に示すメッセージは出力レベルに関係なく稼働ログに出力されます。

9. 障害対策

- KFRM01009-I
- KFRM01807-W
- KFRM13006-W
- KFRM13007-W
- KFRM13011-W
- KFRM13024-W
- KFRM13025-I
- KFRM13026-I
- KFRM13027-I
- KFRM13028-W
- KFRM13029-I
- KFRM16010-I
- KFRM16010-I
- KFRM17007-W
- KFRM17008-W
- KFRM17009-W
- KFRM17010-W
- KFRM17011-W
- KFRM17012-W
- KFRM17014-W
- KFRM20094-W
- KFRM20121-W
- KFRM20122-W
- KFRM20123-W
- KFRM40004-W
- KFRM40012-I

注

デッドメッセージキュー利用時だけ出力レベルに関係なく出力されます。

9.1.3 メソッドトレース

メソッドトレースには、メソッドの入口情報、出口情報、デバッグ情報およびエラー情報が出力されます。

出力先ディレクトリ

<Cosminexusのインストールディレクトリ>/CC/server/public/ejb/<サーバ名称>/logs/RM/maintenance

出力ファイル名

mtd_<Cosminexus RMの表示名>_<面番号>.log

Cosminexus RM の表示名については、永続版リソースアダプタの場合は「3.4.4(1) キュー定義ファイルの記述形式」を、非永続版リソースアダプタの場合は「3.5.2(1) キュー定義ファイルの記述形式」を参照してください。

面番号は RMLogTraceFileNum プロパティ 指定値が最大数です。また、ファイルサイズは RMLogTraceFileSize プロパティ 指定値が最大長（単位：バイト）です。

出力形式

メソッドトレースの出力形式について、次の図に示します。

図 9-3 メソッドトレースの出力形式

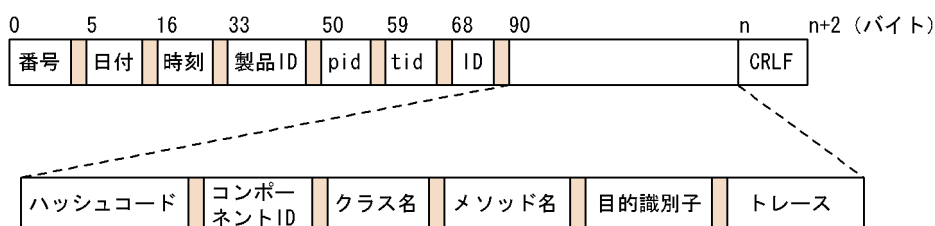

(凡例)

: 1バイト以上の空白を表します。

メソッドトレースの出力項目について、次の表に示します。

表 9-4 メソッドトレースの出力項目

項番	出力項目	長さ (バイト)	説明
1	番号	4	メソッドトレースの出力通番です。
2	日付	10	yyyy/mm/dd 形式の出力日付です。
3	時刻	12	hh:mm:ss.sss 形式の出力時刻です。 ローカル時刻でミリ秒単位の時刻です。
4	製品 ID	16	製品を識別するための識別子です。 Cosminexus RM を表す "RM" が出力されます。
5	pid	8	プロセス ID です。
6	tid	8	スレッド ID です。
7	ID	11	空白が出力されます。
8	ハッシュコード	1 ~ 11	トレースを出力するオブジェクトのハッシュコード (16 進数) です。
9	コンポーネント ID	3	トレースを出力するコンポーネントを識別するための 識別子です。
10	クラス名	1 ~ 25 ¹ (可変長)	トレースを出力するクラスの名前です。

9. 障害対策

項番	出力項目	長さ (バイト)	説明
11	メソッド名	1 ~ 25 ¹ (可変長)	トレースを出力するメソッドの名前です。
12	目的識別子	3	トレースの出力目的を表す識別子 ² です。
13	トレース	0 ~ 512 ¹ (可変長)	次に示す情報が出力されます。 <ul style="list-style-type: none"> メソッド入口または出口情報 メソッドの引数または戻り値の値です。 他製品呼び出し情報 Cosminexus または他製品のクラス名、メソッド名および引数です。 エラー情報 障害要因となったエラー情報です。 なお、他製品から例外が発生した場合は、スタックトレース³が出力されます。 デバッグ情報 デバッグ情報です。メソッド内の処理分岐では、分岐の要因となった情報が出力されます。 RMMethodTraceLevel プロパティに指定する出力レベル ⁴ によって出力情報は異なります。
14	CRLF	2	終端記号です。

注 1

長さの上限は目安となる値です。上限値を超えて出力されることがあります。ただし、メソッドトレース 1 行の長さは 4185 バイトが上限であり、これを超える情報は切り捨てられます。

注 2

目的識別子の一覧について、次の表に示します。

表 9-5 目的識別子の一覧

項番	目的識別子	意味
1	STA (start)	メソッドの開始
2	END (end)	メソッドの終了
3	CAL (call)	メソッドの呼び出し
4	RET (return)	メソッドの戻り
5	ERR (error)	メソッドの例外
6	DBG (debug)	メソッドのデバッグ情報 (分岐など)
7	INF (information)	メソッドの処理情報 (注意、警告など)
8	OPR (operation)	メソッドの処理情報 (処理実行情報)

注 3

他製品から例外が発生した場合は、スタックトレースが出力されます。その際、

ハッシュコードからトレースまでの出力項目が出力されず、スタックトレースが出力されます。スタックトレースは可変長（0 ~ 512）のデータです。
スタックトレースの出力例について、次の図に示します。

図 9-4 スタックトレースの出力例

0	5	16	33	50	59	68	90	n	n+2
番号	日付	時刻	製品ID	pid	tid	ID	xxx.yyy.zzzException		
番号	日付	時刻	製品ID	pid	tid	ID	at xxx.setyyy(xxxx.java:42)		
番号	日付	時刻	製品ID	pid	tid	ID	at xxx.setyyy(xxxx.java:34)		
番号	日付	時刻	製品ID	pid	tid	ID	at xxx.main(xxxx.java:20)		

(凡例)

 : 1バイト以上の空白を表します。

注 4

RMMethodTraceLevel プロパティに指定する出力レベルによって、トレースに出力される情報は異なります。出力情報と出力レベルについて、次の表に示します。

表 9-6 メソッドトレースの出力情報と出力レベル

項番	出力情報	レベル 1	レベル 2	レベル 3	レベル 4	レベル 5
1	エラー情報 (例外発生原因)					
2	Cosminexus RM 内部スレッドの 処理の入口 / 出口情報 (クラス名, メソッド名, 引数, 戻り値)					
3	Cosminexus RM のユーザインタ フェースのメソッド入口 / 出口情 報 (クラス名, メソッド名, 引数, 戻り値)	×				
4	他製品のインタフェースの入口 / 出口情報 (クラス名, メソッド名, 引数, 戻り値)	×	×			
5	Cosminexus RM 内部インタ フェース間の入口 / 出口情報 (クラス名, メソッド名, 引数, 戻り値)	×	×	×		

9. 障害対策

項番	出力情報	レベル 1	レベル 2	レベル 3	レベル 4	レベル 5
6	Cosminexus RM のデバッグ情報 (処理の分岐などの情報)	x	x	x	x	
7	Cosminexus RM の処理情報 (注 意, 警告などを示す情報)	x	x			
8	Cosminexus RM の処理情報 (処 理の実行を示す情報)					

(凡例)

: 出力されます。

x : 出力されません。

9.1.4 共用キューイベントトレース

共用キューイベントトレースには、イベントの送受信情報が出力されます。

出力先ディレクトリ

<Cosminexusのインストールディレクトリ>/CC/server/public/ejb/<サーバ名
称>/logs/RM/maintenance

出力ファイル名

shq_<Cosminexus RMの表示名>_<面番号>.log

Cosminexus RM の表示名については、永続版リソースアダプタの場合は「3.4.4(1)
キュー定義ファイルの記述形式」を、非永続版リソースアダプタの場合は「3.5.2(1)
キュー定義ファイルの記述形式」を参照してください。

面番号は RMLogTraceFileNum プロパティ指定値が最大数です。また、ファイルサイ
ズは RMLogTraceFileSize プロパティ指定値が最大長 (単位: バイト) です。

出力形式

共用キューイベントトレースの出力形式について、次の図に示します。

図 9-5 共用キューイベントトレースの出力形式

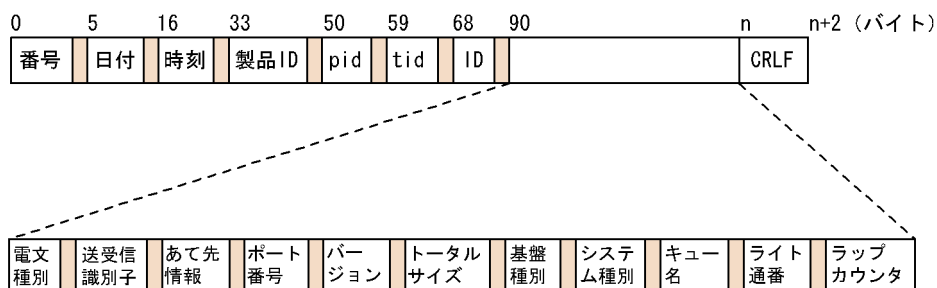

(凡例)

 : 1バイト以上の空白を表します。

共用キューイベントトレースの出力項目について、次の表に示します。

表 9-7 共用キューイベントトレースの出力項目

項番	出力項目	長さ (バイト)	説明
1	番号	4	共用キューイベントトレースの出力通番です。
2	日付	10	yyyy/mm/dd 形式の出力日付です。
3	時刻	12	hh:mm:ss.sss 形式の出力時刻です。 ローカル時刻でミリ秒単位の時刻です。
4	製品 ID	16	製品を識別するための識別子です。 Cosminexus RM を表す "RM" が出力されます。
5	pid	8	プロセス ID です。
6	tid	8	スレッド ID です。
7	ID	11	空白が出力されます。
8	電文種別	1 ~ 8	受信した電文を特定するための電文種別です。
9	送受信識別子	3	イベントを送信したのか受信したのかを表す識別子です。 送信の場合：SND 受信の場合：RCV
10	あて先情報	1 ~ 64 (可変長)	イベントを送信したマシンのホスト名または IP アドレスです。
11	ポート番号	1 ~ 11 (可変長)	イベントを送信したポート番号です。
12	バージョン	1 ~ 8 (可変長)	イベント転送プロトコルのバージョンです。
13	トータルサイズ	1 ~ 11 (可変長)	イベントのヘッダとデータの合計サイズ (10 進数, 単位: バイト) です。

9. 障害対策

項番	出力項目	長さ (バイト)	説明
14	基盤種別	1 ~ 8 (可変長)	イベントの送信元を特定するための基盤種別です。 Cosminexus RM が送信元の場合は "CosmiRM" が出力 されます。
15	システム識別	1 ~ 16 (可変長)	イベントの送信元を特定するためのシステム種別です。 Cosminexus RM が送信元の場合は RMSystemName プロパティ指定値が出力されます。
16	キュー名	1 ~ 32 (可変長)	メッセージが格納されたキューの名前です。
17	ライト通番	1 ~ 11 (可変長)	共用キューのメッセージ情報テーブルに書き込んだ際 に何番目まで書き込んだかを表す通番です。
18	ラップカウンタ	1 ~ 11 (可変長)	共用キューのメッセージ情報テーブルに書き込んだ メッセージが書き込み限界数に達したため、1 番目から 上書きで書き込みした回数です。
19	CRLF	2	終端記号です。

矛盾不正イベントトレース出力時は、上記の表の項番 12 ~ 18 は出力しないで、イベントデータを 16 進数と文字列として最大 128 バイト出力します。

不正イベントトレースの出力形式について次の図に示します。

図 9-6 不正イベントトレース出力時の共用キューイベントトレースの出力形式

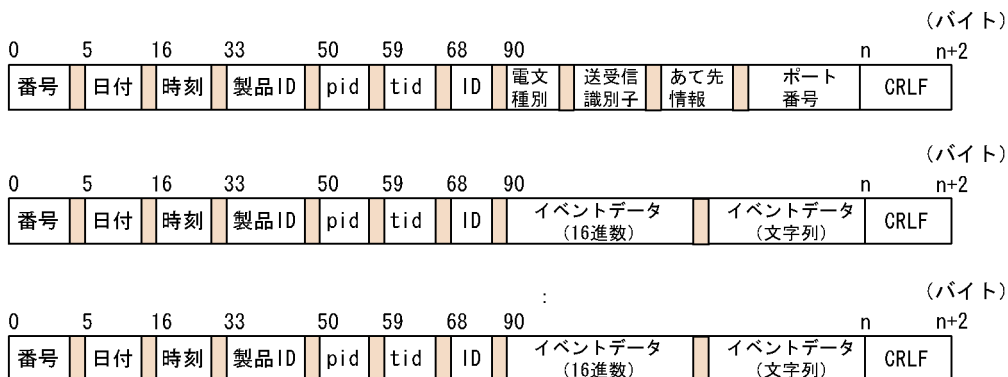

(凡例)

□ : 1バイト以上の空白を表します。

9.1.5 回線トレース

キュー間転送でやり取りされる電文の情報を回線トレースファイルに出力します。

出力先ディレクトリ

<Cosminexusのインストールディレクトリ>/CC/server/public/ejb/<サーバ名>/logs/RM/maintenance

出力ファイル名

lin_<Cosminexus RMの表示名>_<面番号>.log

Cosminexus RM の表示名については、永続版リソースアダプタの場合は「3.4.4(1) キュー定義ファイルの記述形式」を、非永続版リソースアダプタの場合は「3.5.2(1) キュー定義ファイルの記述形式」を参照してください。
面番号はRMLogTraceFileNum プロパティ指定値が最大数です。また、ファイルサイズはRMLogTraceFileSize プロパティ指定値が最大長（単位：バイト）です。

出力形式

回線トレースの出力形式について、次の図に示します。

図 9-7 回線トレースの出力形式

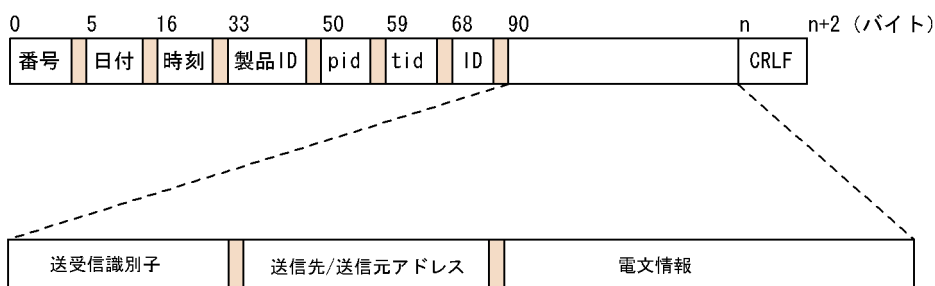

(凡例)

: 1バイト以上の空白を表します。

回線トレースの出力項目について、次の表に示します。

表 9-8 回線トレースの出力項目

項番	出力項目	長さ (バイト)	説明
1	番号	4	トレースレコードの通番です。
2	日付	10	トレースの取得日付です。 形式は yyyy/mm/dd です。
3	時刻	12	トレースの取得時刻です。 形式は hh:mm:ss.sss です。 ローカル時刻でミリ秒単位の時刻です。
4	製品 ID	16	製品を識別するための識別子です。 Cosminexus RM を表す "RM" が出力されます。
5	pid	8	プロセス ID です。

9. 障害対策

項番	出力項目	長さ (バイト)	説明
6	tid	8	スレッド ID です。
7	ID	11	空白が出力されます。
8	送受信識別子	7	出力する電文の種別と送受信タイミングを判別する識別子です。識別子の種類は次のとおりです。 <ul style="list-style-type: none"> リクエストメッセージの送信：SND_REQ リクエストメッセージの受信：RCV_REQ レスポンスメッセージの送信：SND_RES レスポンスメッセージの受信：RCV_RES
9	送信先 / 送信元アドレス	0 ~ 533	送信時は出力する電文の送信先アドレス、受信時は、電文を送信した送信元アドレスを示します。
10	電文情報	0 ~ 512 ¹	RMLineTraceLevel プロパティに指定する出力レベル ² によって出力情報は異なります。次に示す情報が出力されます。 <ul style="list-style-type: none"> プロトコル固有ヘッダ情報 SOAP ヘッダに含まれるプロトコル固有のヘッダ情報です。 SOAP ヘッダ SOAP エンベロープ SOAP エンベロープ (SOAP ヘッダ + SOAP ボディ) 情報です。 SOAP エンベロープ + SOAP アタッチメント情報
11	CRLF	2	終端記号です。

注 1

長さの上限は目安となる値です。上限値を超えて出力されることがあります。SOAP ヘッダを出力する場合は、電文情報を 1000 文字まで出力します。SOAP ヘッダ以外を出力する場合は、トレース 1 行で出力できる範囲まで電文情報を出力します。出力できる範囲を超えた情報は切り捨てます。

注 2

出力情報と出力レベルについて、次の表に示します。

表 9-9 回線トレースの出力情報と出力レベル

項番	出力情報	レベル 1	レベル 2	レベル 3	レベル 4	レベル 5
1	SOAP ヘッダ	×	×		×	×
2	SOAP エンベロープ (SOAP ヘッダ + SOAP ボディ)	×	×	×		×
3	SOAP エンベロープ + SOAP ア タッチメント情報	×	×	×	×	

(凡例)

：出力されます。

×：出力されません。

電文情報の出力範囲と出力レベルについて、次の図に示します。

図 9-8 電文情報の出力範囲と出力レベル

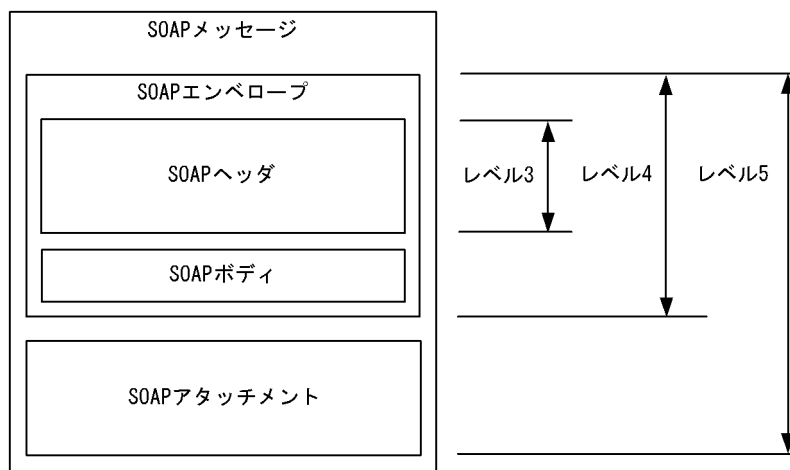

9.1.6 PRF トレース

PRF トレースとは、クライアントからのリクエストが EIS に至るまで、およびその処理結果がクライアントに返されるまでの、リクエストの一連の処理で出力される性能解析トレース情報です。Cosminexus RM では、アプリケーションからのメッセージ送受信処理や Cosminexus Component Container (TM) からのトランザクション制御などで PRF トレースを取得します。これによって、Cosminexus RM での性能問題を特定でき、早期に問題を解決できます。

PRF トレースの運用方法および機能の詳細については、「4.4 PRF トレースファイルの運用 (永続版リソースアダプタの場合)」、「5.3 PRF トレースファイルの運用 (非永続版リソースアダプタの場合)」、およびマニュアル「Cosminexus 機能解説」を参照してください。

また、出力先ディレクトリおよび出力ファイル名については、マニュアル「Cosminexus システム運用ガイド」の性能解析トレースファイルの出力先と出力情報に関する内容を参照してください。

(1) トレース取得ポイント

Cosminexus RM では、次に示す処理の入口と出口で PRF トレースを取得します。なお、トレース取得ポイントの詳細については、マニュアル「Cosminexus システム運用ガイド」を参照してください。

1. アプリケーションからの接続の取得と解放処理
2. J2EE サーバ (Cosminexus Component Container) からの接続のアソシエート処理
3. アプリケーションからのメッセージ送受信処理

9. 障害対策

4. J2EE サーバ (Cosminexus Component Container) からのトランザクション制御
5. JMS アプリケーションからの JMS セッションの決着処理
6. J2EE サーバ (Cosminexus Component Container) と連携した Message-driven Bean メッセージ配信処理

各処理での PRF トレースの出力ポイントと位置情報を表すイベント ID , およびトレースの取得レベルについては、「付録 D PRF トレース取得時のイベント ID」を参照してください。

(2) PRF トレースの取得情報

Cosminexus RM では PRF トレースから戻り値やキュー名称などが取得できます。PRF トレース情報のヘッダが、Rc , INT , OPR , および OPT の項目が Cosminexus RM で取得できる情報です。また、取得できる情報は PRF トレースの出力ポイントと位置情報を表すイベント ID によって異なります。PRF トレースの出力ポイントと位置情報を表すイベント ID については、「付録 D PRF トレース取得時のイベント ID」を参照してください。

Cosminexus RM で PRF トレースから取得できる情報について、次に説明します。

(a) 永続版リソースアダプタの場合

永続版リソースアダプタの場合の Cosminexus RM で PRF トレースから取得できる情報を次の表に示します。

Cosminexus RM で取得できる情報以外の PRF トレースの情報については、マニュアル「Cosminexus システム運用ガイド」の性能解析トレースファイルの説明を参照してください。

表 9-10 PRF トレースの取得情報（永続版リソースアダプタの場合）

イベント ID	取得情報			
	Rc	INT	OPR	OPT
0x9360	入口トレースの場合、常に「0」が出力されます。 出口トレースおよび呼び出し後トレースの場合、次のように出力されます。 ・ 正常終了：0 ・ 異常終了：0 以外 トランザクション制御では、XA のエラーコードが出力されます。そのほかのエラー出口では、1 が出力されます。	transacted 引数に指定した値 次のどちらかが出力されます。 ・ true ・ false	acknowledgeMode 引数に指定した値 次のどれかが出力されます。 ¹ ・ AUTO_ACKNOWLEDGE ・ DUPS_OK_ACKNOWLEDGE ・ CLIENT_ACKNOWLEDGE	-
0x9361		-	-	-
0x9362		-	-	-
0x9363		-	-	-
0x9364		-	-	-
0x9365		-	-	-
0x9366		-	-	-
0x9367		-	-	-
0x9368		キュー名称	-	-
0x9369		-	-	-
0x936A		キュー名称	メッセージ送信の優先度	-
0x936B		-	-	-
0x936C		キュー名称	-	-
0x936D		-	-	-
0x936E		キュー名称	メッセージ送信の優先度	-
0x936F		-	-	-
0x9370		キュー名称	メッセージセクタ ²	-
0x9371		メッセージ取得の可否 次のどちらかが出力されます。 ・ 取得成功：true ・ 取得失敗：false	-	メッセージ送信元のルートアプリケーション情報 ³
0x9372		キュー名称	タイムアウト値（ミリ秒）	-
0x9373		メッセージ取得の可否 次のどちらかが出力されます。 ・ 取得成功：true ・ 取得失敗：false	メッセージセクタ ²	メッセージ送信元のルートアプリケーション情報 ³
0x9374		キュー名称	メッセージセクタ ²	-

9. 障害対策

イベント ID	取得情報			
	Rc	INT	OPR	OPT
0x9375		メッセージ取得の可否 次のどちらかが出力されます。 • 取得成功 : true • 取得失敗 : false	-	メッセージ送信元のルートアプリケーション情報 ³
0x9376		キュー名称	メッセージセクタ ²	-
0x9377		-	-	メッセージ送信元のルートアプリケーション情報 ³
0x9378		flags 引数の値 次のどれかが出力されます。 • TMNOFLAGS • TMJOIN • TMRESUME	-	-
0x9379		-	-	-
0x937A		flags 引数の値 次のどれかが出力されます。 • TMSUCCESS • TMFAIL • TMSUSPEND	-	-
0x937B		-	-	-
0x937C		-	-	-
0x937D		-	-	-
0x937E		1 フェーズコミットの有無 次のどちらかが出力されます。 • true • false	-	-
0x937F		-	-	-
0x9380		-	-	-
0x9381		-	-	-
0x9382		-	-	-
0x9383		-	-	-

イベント ID	取得情報			
	Rc	INT	OPR	OPT
0x9384		flags 引数の値 次のどれかが出力されます。 • TMSTARTRSCAN • TMENDRSCAN • TMNOFLAGS	-	-
0x9385		-	-	-
0x9386		-	-	-
0x9387		-	-	-
0x9388		-	-	-
0x9389		-	-	-
0x938A		-	-	-
0x938B		-	-	-
0x938C		-	-	-
0x938D		-	-	-
0x938E		-	-	-
0x938F		-	-	-
0x9390		-	-	-
0x9391		-	-	-
0x9392		-	-	-
0x9393		-	-	-
0x9394		-	-	-
0x9395		キュー名称	-	-
0x9396 4		-	-	メッセージ送信元のルートアプリケーション情報 ³
0x9397		-	-	-

(凡例)

- : 出力されません。

注 1

AUTO_ACKNOWLEDGE, DUPS_OK_ACKNOWLEDGE, または CLIENT_ACKNOWLEDGE 以外を指定した場合は出力されません。

注 2

文字列が 32 文字を超える場合, 後半が削除されて, 前から数えて 32 文字が出力されます。ま

9. 障害対策

た、取得できなかった場合は、null が返されます。

注 3

OPT 列に出力されるルートアプリケーション情報（各イベントで一連の処理の先頭になるプロセスで取得した情報）はバイト配列で出力され、ASCII 列（OPT 列の次の列）には OPT 列に出力されるルートアプリケーション情報の ASCII 文字列が出力されます。

ただし、次のメッセージを受信した場合、OPT 列にルートアプリケーション情報は出力されません。

- ・ 01-02 以前のバージョンの Cosminexus RM で登録されたメッセージ
- ・ 共用キューに登録されたメッセージ
- ・ BytesContainer を利用して転送されたメッセージ
- ・ デッドメッセージキューから再登録されたメッセージ

注 4

正常に処理が終了したときだけ出力されます。エラーが発生したときは出力されません。

(b) 非永続版リソースアダプタの場合

非永続版リソースアダプタの場合の Cosminexus RM で PRF トレースから取得できる情報を次の表に示します。

Cosminexus RM で取得できる情報以外の PRF トレースの情報については、マニュアル「Cosminexus システム運用ガイド」の性能解析トレースファイルの説明を参照してください。

表 9-11 PRF トレースの取得情報（非永続版リソースアダプタの場合）

イベント ID	取得情報			
	Rc	INT	OPR	OPT
0x9300	入口トレースの場合、常に「0」が出力されます。 出口トレースおよび呼び出し後トレースの場合、次のように出力されます。 ・ 正常終了：0 ・ 異常終了：0 以外 トランザクション制御では、XA のエラーコードが出力されます。そのほかのエラー出口では、1 が出力されます。	transacted 引数に指定した値 次のどちらかが出力されます。 ・ true ・ false	acknowledgeMode 引数に指定した値 次のどれかが出力されます。 ¹ ・ AUTO_ACKNOWLEDGE ・ DUPS_OK_ACKNOWLEDGE ・ CLIENT_ACKNOWLEDGE	-
0x9301		-	-	-
0x9302		-	-	-
0x9303		-	-	-
0x9304		-	-	-
0x9305		-	-	-
0x9306		-	-	-
0x9307		-	-	-

イベント ID	取得情報			
	Rc	INT	OPR	OPT
0x9308		キュー名称	-	-
0x9309		-	-	-
0x930A		キュー名称	メッセージ送信の優先度	-
0x930B		-	-	-
0x930C		キュー名称	-	-
0x930D		-	-	-
0x930E		キュー名称	メッセージ送信の優先度	-
0x930F		-	-	-
0x9310		キュー名称	メッセージセクタ ²	-
0x9311		メッセージ取得の可否 次のどちらかが出力 されます。 • 取得成功 : true • 取得失敗 : false	-	メッセージ 送信元の ルートアプ リケーショ ン情報 ³
0x9312		キュー名称	タイムアウト値 (ミリ秒)	-
0x9313		メッセージ取得の可否 次のどちらかが出力 されます。 • 取得成功 : true • 取得失敗 : false	メッセージセクタ ²	メッセージ 送信元の ルートアプ リケーショ ン情報 ³
0x9314		キュー名称	メッセージセクタ ²	-
0x9315		メッセージ取得の可否 次のどちらかが出力 されます。 • 取得成功 : true • 取得失敗 : false	-	メッセージ 送信元の ルートアプ リケーショ ン情報 ³
0x9316		キュー名称	メッセージセクタ ²	-
0x9317		-	-	メッセージ 送信元の ルートアプ リケーショ ン情報 ³
0x9318		flags 引数の値 次のどれかが出力 されます。 • TMNOFLAGS • TMJOIN • TMRESUME	-	-
0x9319		-	-	-

9. 障害対策

イベント ID	取得情報			
	Rc	INT	OPR	OPT
0x931A		flags 引数の値 次のどれかが出力されます。 • TMSUCCESS • TMFAIL • TMSUSPEND	-	-
0x931B		-	-	-
0x931C		-	-	-
0x931D		-	-	-
0x931E		1 フェーズコミットの 有無 次のどちらかが出力されます。 • true • false	-	-
0x931F		-	-	-
0x9320		-	-	-
0x9321		-	-	-
0x9322		-	-	-
0x9323		-	-	-
0x9324		flags 引数の値 次のどれかが出力されます。 • TMSTARTRSCAN • TMENDRSCAN • TMNOFLAGS	-	-
0x9325		-	-	-
0x9326		-	-	-
0x9327		-	-	-
0x9328		-	-	-
0x9329		-	-	-
0x932A		-	-	-
0x932B		-	-	-
0x932C		-	-	-
0x932D		-	-	-
0x932E		-	-	-
0x932F		-	-	-
0x9330		-	-	-

イベント ID	取得情報			
	Rc	INT	OPR	OPT
0x9331		-	-	-
0x9332		-	-	-
0x9333		-	-	-
0x9335		-	-	-
0x9336		キュー名称	-	-
0x9337 4		-	-	メッセージ送信元のルートアプリケーション情報 ³
0x9338		-	-	-

(凡例)

- : 出力されません。

注 1

AUTO_ACKNOWLEDGE, DUPS_OK_ACKNOWLEDGE, または CLIENT_ACKNOWLEDGE 以外を指定した場合は出力されません。

注 2

文字列が 32 文字を超える場合、後半が削除されて、前から数えて 32 文字が出力されます。また、取得できなかった場合は、null が返されます。

注 3

OPT 列に出力されるルートアプリケーション情報 (各イベントで一連の処理の先頭になるプロセスで取得した情報) はバイト配列で出力され、ASCII 列 (OPT 列の次の列) には OPT 列に出力されるルートアプリケーション情報の ASCII 文字列が出力されます。

注 4

正常に処理が終了したときだけ出力されます。エラーが発生したときは出力されません。

9.2 キューの障害

Cosminexus RM がキューに関連する障害を検知した場合、該当のキューが閉塞状態になる場合があります。閉塞状態のキューは、hrmdelque コマンドおよび hrmlsque コマンドだけ受け付け、それ以外のコマンドおよびメッセージの送受信は実行できません。Cosminexus RM は、次の契機でキューの障害を検知します。

- Cosminexus RM の復元処理時の管理情報テーブルの不正
- 共用キューのキュー復元時のバージョン不正
- 共用キューが保持するデータの不正および矛盾

キューの障害が発生したときの対処方法について次に説明します。

(1) Cosminexus RM の復元処理時の管理情報テーブルの不正

Cosminexus RM の復元処理時に、管理情報テーブル（キュー情報テーブル、FIFO 情報テーブル、およびメッセージ情報テーブル）のレコードの不正が検知された場合、キューが閉塞します。復元対象と対処方法を次の表に示します。

表 9-12 管理情報テーブルのレコード不正検知時の復元対象とその対処方法

復元対象	対処方法
キュー情報テーブル	hrmdelque コマンドで該当のキューを削除してください。
FIFO 情報テーブル	hrmdelque コマンドで該当のキューを削除してください。
メッセージ情報テーブル	Cosminexus RM を停止したあと、不正なメッセージ情報テーブルのレコードを削除してください。

注

該当の FIFO が属するキュー名が不正（存在しない）である場合は、Cosminexus RM がメッセージを出力して、FIFO を削除します。

(2) 共用キューのキュー復元時のバージョン不正

共用キューの復元時に、復元した共用キューのバージョンが、使用中の Cosminexus RM のバージョンに対応する共用キューバージョンと互換性がなかった場合、該当の共用キューを閉塞します。受信用共用キューの場合は、共用キュー用の DB テーブルに格納されているバージョンをチェックし、送信用共用キューの場合は、格納先の DB テーブルに格納されているバージョンをチェックします。なお、格納先の DB テーブルが存在しない場合も不正とみなして閉塞します。

Cosminexus RM を停止したあと、受信用共用キューの場合は該当の共用キューを、送信用共用キューの場合は格納先の受信用共用キューをバージョンアップしてください。共用キューのバージョンアップについては、「付録 H.4 共用キューのバージョンアップ」を参照してください。

(3) 共用キューが保持するデータの不正および矛盾

Cosminexus RM 起動時、メッセージ送受信時、コマンド実行時など、共用キューの DB テーブルにアクセスする契機で DB の情報に不正や矛盾を検知すると閉塞します。なお、閉塞した共用キューは使用できないため、hrmdelque コマンドで削除してください。

9.3 メッセージの形式

メッセージの記述形式について、次に示します。

KFRMnnnnn-Y (Z)

メッセージテキスト

可変値についての説明

説明

メッセージテキストに対する補足説明

対処

ユーザが実施する対処

なお、「可変値についての説明」、「説明」および「対処」はメッセージによって記述しないものもあります。

各項目について説明します。

KFRM

Cosminexus RM が出力したメッセージであることを表す ID です。

nnnnn

Cosminexus RM で管理するメッセージ番号を表します。それぞれのメッセージには、5 けたの固有の番号が付いています。

Y

メッセージのレベルを表します。メッセージのレベルは英字 1 文字で示します。メッセージのレベルを示す文字とその意味を次に示します。

E (Error)

エラーレベルのトラブルが発生したことを通知するメッセージです。
このメッセージが出力されたときは、処理を中断します。

W (Warning)

警告レベルのトラブルが発生したことを通知するメッセージです。
メッセージが出力されたあとも処理を続行します。

I (Information)

システムの動作を通知するメッセージです。
メッセージが出力されたあとも処理を続行します。

(Z)

メッセージの出力先を表します。出力先は英字 1 文字で示します。
出力先を示す文字とその意味を次に示します。

- C : Cosminexus Component Container のコンソールに出力されます。
- O : Cosminexus 用メッセージログに出力されます。

- S : 開始停止メッセージログに出力されます。
- T : Cosminexus RM のコマンド出力として標準出力に出力されます。
- U : Cosminexus RM のコマンド出力として標準エラー出力に出力されます。

これらの文字はメッセージには出力されません。複数の出力先がある場合はスラント (/) で区切ります。

メッセージテキスト

Cosminexus RM が出力したメッセージテキストを示します。

なお、メッセージテキスト中の可変値（メッセージが出力される状況によって変わる値）は「xx...xx」（xx は英小文字）の形式で示します。

可変値についての説明

メッセージテキスト中の可変値に表示される情報を「xx...xx：表示される情報」（xx は英小文字）の形式で示します。可変値についての説明の記述例を次に示します。

（例）

aa...aa : ファイル名

bb...bb : アプリケーション名

説明

メッセージが通知された要因やメッセージを出力したソフトウェアの動作など、メッセージに対する補足説明を示します。

対処

ユーザが実施する対処を表します。なお、対処方法の「保守員に連絡してください」とは、購入時の契約に基づいて、ユーザが弊社問い合わせ窓口へ連絡することを示します。

9.4 メッセージの詳細

Cosminexus RM が出力するメッセージの一覧を次に示します。

KFRM00002-W (C / O)

An error was detected during QueueSession close processing. Method name=aa....aa, Exception name=bb....bb, Output location=cc....cc

aa....aa : メソッド名

bb....bb : 例外名および例外発生原因を示す文字列

cc....cc : 出力個所

説明

QueueSession オブジェクトのクローズ処理で異常を検知しました。

対処

このメッセージの前にエラーメッセージが出力されている場合には、そのメッセージの対処に従ってください。

KFRM00003-W (C / O)

When the message-reception method was executed, the value returned was null because QueueConnection was in an undeliverable state.

説明

メッセージ受信メソッドを実行した際、QueueConnection オブジェクトがメッセージを配送できない状態だったので、メッセージ受信メソッドの戻り値が null になりました。

KFRM00004-W (C / O)

After Connection.start() (reception start processing) was called, there was a mixture of QueueSession states because QueueSession reception start processing was sometimes successful and sometimes unsuccessful.

説明

Connection.start() メソッド (受信開始処理) の発行後、受信開始処理に成功した QueueSession オブジェクトと受信開始処理に失敗した QueueSession オブジェクトが混在する状態になりました。

対処

必要に応じてアプリケーションを停止し、障害要因を取り除いたあと、アプリケーションを再度開始してください。

KFRM00005-W (C / O)

After Connection.stop() (reception stop processing) was called, there was a mixture of QueueSession states because QueueSession reception stop processing was sometimes successful and sometimes unsuccessful.

説明

Connection.stop() メソッド (受信終了処理) の発行後, 受信終了処理に成功した QueueSession オブジェクトと受信終了処理に失敗した QueueSession オブジェクトが混在する状態になりました。

対処

必要に応じてアプリケーションを停止し, 障害要因を取り除いたあと, アプリケーションを再度開始してください。

KFRM01000-E (S)

An attempt to start uCosminexus Reliable Messaging has failed.

説明

Cosminexus RM の開始に失敗しました。

対処

メッセージログファイルを参照し, 直前のエラーメッセージから障害要因を特定してください。障害要因を対処したあと, Cosminexus RM を再度開始してください。

KFRM01001-E (S)

An attempt to start Logger has failed. cause=aa....aa

aa....aa : 原因

説明

ロガーの開始に失敗しました。Cosminexus RM の開始は失敗します。

対処

原因を参照し, 障害要因を取り除いてください。

KFRM01002-E (S)

An attempt to start the resource manager has failed.

説明

リソースマネージャの開始に失敗しました。Cosminexus RM の開始は失敗します。

対処

メッセージログファイルを参照し, 直前のエラーメッセージから障害要因を特定してください。障害要因を対処したあと, Cosminexus RM を再度開始してください。

KFRM01003-W (S)

An error was detected during the processing to stop uCosminexus Reliable Messaging.

説明

Cosminexus RM の停止処理中に異常を検知しました。Cosminexus RM の停止は完了します。

対処

メッセージログファイルを参照し、直前のメッセージの対処方法に従って障害要因を取り除いてください。

KFRM01004-I (S)

uCosminexus Reliable Messaging will now start.

説明

Cosminexus RM を開始します。

KFRM01005-I (S)

Logger will now start.

説明

ロガーを開始します。

KFRM01006-I (S)

Logger has started.

説明

ロガーを開始しました。

KFRM01007-I (S)

The resource manager will now start.

説明

リソースマネージャを開始します。

KFRM01008-I (S)

The resource manager has started.

説明

リソースマネージャを開始しました。

KFRM01009-I (C / O / S)

uCosminexus Reliable Messaging has started.

説明

Cosminexus RM を開始しました。

KFRM01010-I (S)

uCosminexus Reliable Messaging will now stop.

説明

Cosminexus RM を停止します。

KFRM01011-I (S)

uCosminexus Reliable Messaging has stopped.

説明

Cosminexus RM を停止しました。

KFRM01012-E (S)

An attempt to register the message log writer has failed.

説明

メッセージログライターの登録に失敗しました。Cosminexus RM の開始は失敗します。

対処

メッセージログとトレースを採取し、保守員に連絡してください。

KFRM01013-E (S)

The format of the value input for container authentication is invalid. Input item=aa....aa

aa....aa : 入力項目

説明

コンテナ認証で入力した値のフォーマットが不正です。Cosminexus RM の開始は失敗します。

対処

コンテナ認証の指定値を見直して、Cosminexus RM を再度開始してください。

KFRM01014-I (S)

Container authentication information has been set. Entered item for container authentication=aa....aa

aa....aa : コンテナ認証の入力項目

説明

コンテナ認証情報がセットされました。

KFRM01015-I (S)

The server name has been set. Server name=aa....aa

aa....aa : サーバ名

説明

サーバ名がセットされました。

KFRM01016-I (S)

The display name has been set. Display name=aa....aa

aa....aa : 表示名

説明

表示名がセットされました。

KFRM01017-E (C / O)

An attempt to create the queueSession has failed. cause=aa....aa

aa....aa : 原因

説明

QueueSession オブジェクトの生成に失敗しました。

対処

原因を調査し、障害要因を取り除いてください。

KFRM01018-E (C / O)

An attempt to create the physical connection has failed. cause=aa....aa

aa....aa : 原因

説明

物理コネクションの生成に失敗しました。

対処

原因を調査し、障害要因を取り除いてください。

KFRM01019-I (S)

The Transaction Support Level has been set. Transaction support level=aa....aa

aa....aa : トランザクションサポートレベル

説明

トランザクションサポートレベルがセットされました。

KFRM01020-I (S)

The version of starting Cosminexus Reliable Messaging=aa....aa

aa....aa : Cosminexus RM のバージョン

説明

稼働中の Cosminexus RM のバージョンを表示します。

KFRM01800-E (C / O)

The MDB queue monitoring function has stopped. Name of the monitored queue=aa....aa

aa....aa : 監視対象のキュー名

説明

Message-driven Bean のキュー監視機能が終了しました。Cosminexus RM はこれ以降、その Message-driven Bean と連携しません。Message-driven Bean はキューの監視をしない状態で継続します。

対処

このメッセージを出力する要因として DB が停止していることが考えられます。DB の状態を確認し、一度 Message-driven Bean を終了したあと、Message-driven Bean を再度開始してください。

KFRM01801-E (C / O)

The value defined for MDB is invalid. Property name=aa....aa

aa....aa : プロパティ名

説明

Message-driven Bean 定義の値が不正です。
Message-driven Bean の開始は失敗します。Cosminexus RM はその Message-driven Bean と連携しません。

対処

プロパティ名が Queue name の場合はキュー名を、Multiplex degree の場合は Message-driven Bean の多重度を、Message selector の場合はメッセージセクタを変更して、Message-driven Bean を再度開始してください。

KFRM01802-E (C / O)

The message was returned to the queue, and again became a candidate for distribution. Queue name=aa....aa

aa....aa : キュー名

説明

メッセージはキューに戻り、再び配送対象となります。メッセージがキューに戻り、Cosminexus RM は継続します。

対処

メッセージログファイルを参照し、直前のメッセージの対処方法に従って障害要因を取り除いてください。

KFRM01803-W (C / O)

Multiple instances of the MDB queue monitoring function were reduced by one. Name of the monitored queue=aa....aa

aa....aa : 監視対象のキュー名

説明

Message-driven Bean のキュー監視機能の多重度が一つ減りました。Cosminexus RM はその Message-driven Bean との連携を減らして継続します。

対処

このメッセージを出力する要因として DB が停止しているか、ユーザ定義のクラスが読み込めないことが考えられます。システムの状態を確認し、一度 Message-driven Bean を終了してください。そのあと、障害要因を取り除いて、Message-driven Bean を再度開始してください。それでも状態が回復しない場合は、メッセージログとトレースを採取し、保守員に連絡してください。

KFRM01804-I (C / O)

MDB queue monitoring will now start. Queue name=aa....aa

aa....aa : キュー名

説明

Message-driven Bean のキューの監視を開始します。

KFRM01805-I (C / O)

MDB queue monitoring will now end. Queue name=aa....aa

aa....aa : キュー名

説明

Message-driven Bean のキューの監視を終了します。

KFRM01806-E (C / O)

The system definition information conflicts with the queue attribute information.

説明

システムの状態とキューの状態に矛盾があります。Message-driven Bean の開始は失敗します。Cosminexus RM は該当する Message-driven Bean と連携しません。

対処

RMSHConnectFlag プロパティに適正な値が指定されているかどうかを確認してください。

KFRM01807-W (C / O)

MDB is started in Cosminexus Reliable Messaging of blocked state.

説明

Cosminexus RM が閉塞状態のまま、Message-driven Bean を開始しました。

対処

Message-driven Bean は開始しますが、メッセージは配信されません。Cosminexus RM を正常に開始できる環境にしてから、次のどちらかの操作を実行してください。

- Cosminexus を再起動する。
- Message-driven Bean を終了してから、Cosminexus RM を再度開始する。その後、Message-driven Bean を開始する。

KFRM02000-E (C / O)

An error was detected during processing of a transaction request from the transaction manager. Name of the method that detected the error=aa....aa, Transaction identifier=bb....bb, Error code=cc....cc, Maintenance information:dd....dd

aa....aa : 異常を検知したメソッド名

bb....bb : トランザクション識別子

cc....cc : エラーコード (保守情報)

dd....dd : 保守情報

説明

トランザクションマネージャからのトランザクション要求の処理中に異常を検知しました。

Cosminexus RM は処理を続行します。ただし、KFRM10002-E を出力した場合は、Cosminexus RM を閉塞します。

対処

9. 障害対策

このメッセージを出力する原因として、DB が停止している、または管理状態でトランザクションを開始したことが考えられます。システムの状態を確認してください。それ以外の場合は、メッセージログとトレースを採取し、保守員に連絡してください。

KFRM10000-E (C / O)

Resource manager initialization failed because the user lacked access permission.

説明

アクセス権がなかったため、リソースマネージャの初期化に失敗しました。
Cosminexus RM の開始は失敗します。

対処

server.policy ファイルの permission 設定を見直してください。

KFRM10001-E (C / O)

Processing failed because the system status is aa....aa.

aa....aa : Cosminexus RM のシステム状態

説明

システム状態が不正なため、処理実行に失敗しました。

対処

システム状態が管理状態の場合は hrmstart コマンドでシステムを実行状態にしたあと、アプリケーションを再度実行してください。

閉塞状態の場合は Cosminexus RM の閉塞状態を回復したあと、アプリケーションを再度実行してください。なお、閉塞状態で Cosminexus RM を停止すると、このメッセージが出力される場合があります。

KFRM10002-E (C / O)

The system state changed to a blocked state.

説明

システム状態が閉塞状態に移行しました。この状態で要求される処理はすべて実行できません。

対処

Cosminexus RM を再度開始してください。

KFRM10003-E (C / O)

The version of the database table to be used by this uCosminexus Reliable Messaging version does not match the version of the table in the database. Version of the table that an attempt was made to use= aa....aa, Version of the table used by the started system= bb....bb

説明

Cosminexus RM が利用する DB テーブルのバージョンと、DB にあるテーブルのバージョンが一致していません。

aa....aa : 使用しようとしたテーブルのバージョン

bb....bb : 起動した Cosminexus RM が用いるテーブルのバージョン

対処

DB のテーブルバージョンの値を確認してください。旧バージョンのテーブルを使用している場合は、新たにテーブルを作成してください。使用しようとしたテーブルバージョンよりも新しいバージョンのテーブルであった場合、Cosminexus RM をあわせてバージョンアップしてください。

KFRM10022-E (C / O)

An attempt to register the queue into the JNDI name space has failed. Maintenance information=aa....aa

aa....aa : 保守情報

説明

キューが JNDI ネーミングサービスへの登録に失敗しました。

Cosminexus RM は閉塞状態になります。

対処

Cosminexus RM を再度開始してください。

開始後も JNDI ネーミングサービスに関連するエラーや警告などが出力される場合は、保守員に連絡してください。

KFRM10023-E (C / O)

The processing to retry starting of Cosminexus Reliable Messaging will now stop because the RMStartTimeout time has elapsed. RMStartTimeout value=aa....aa

aa....aa : コンフィグレーションプロパティ RMStartTimeout プロパティ値

説明

Cosminexus RM の開始処理のリトライが、RMStartTimeout プロパティの時間を経過しました。開始処理が中止され、Cosminexus RM は閉塞状態になります。

対処

次の要因が考えられます。

9. 障害対策

- DB が停止している。
- DB への接続情報（ユーザ名，パスワードなど）に誤りがある。

メッセージログファイルを参照し，直前のエラーメッセージから障害要因を特定してください。障害要因を対処したあと，Cosminexus RM を再度開始してください。

KFRM11000-E (C / O)

An attempt to create a thread has failed.

説明

スレッドの生成に失敗しました。Cosminexus RM の開始に失敗します。

対処

スレッドの生成に必要なメモリ量が JavaVM のヒープ領域に確保できることを確認し，Cosminexus RM を再度開始してください。

KFRM11001-E (C / O)

An internal error occurred. Maintenance information=aa....aa

aa....aa：保守情報

説明

内部エラーが発生しました。Cosminexus RM は閉塞状態になります。

対処

メッセージログとトレースを採取し，保守員に連絡してください。

KFRM11002-W (C / O)

An attempt to start an asynchronous message delivery has failed. Thread pool identifier=aa....aa

aa....aa：スレッドプール識別子

説明

非同期メッセージの配送開始に失敗しました。
スレッドプール識別子が MDB の場合，Message-driven Bean の監視スレッドが一つ減ります。

対処

メッセージログとトレースを採取し，保守員に連絡してください。

KFRM12000-E (C / O)

An error was detected in the transaction control of uCosminexus Reliable Messaging. Name of the internal method that detected the error=aa....aa, Transaction identifier=bb....bb, Error code=cc....cc, Maintenance information:dd....dd

aa....aa : 異常を検知した内部メソッド名

bb....bb : トランザクション識別子

cc....cc : エラーコード (保守情報)

dd....dd : 保守情報

説明

Cosminexus RM のトランザクション制御内で異常を検知しました。

Cosminexus RM は処理を続行します。ただし、KFRM10002-E を出力した場合は Cosminexus RM を閉塞します。

対処

メッセージログとトレースを採取し、保守員に連絡してください。

KFRM12001-E (C / O)

An error was detected during the issuing of a transaction to a database. Transaction request to database=aa....aa, Transaction identifier=bb....bb, Error code=cc....cc, Maintenance information:dd....dd

aa....aa : DB に対するトランザクション命令

bb....bb : トランザクション識別子

cc....cc : エラーコード (保守情報)

dd....dd : 保守情報

説明

DB へのトランザクション発行中に異常を検知しました。Cosminexus RM は処理を続行します。ただし、KFRM10002-E を出力した場合は Cosminexus RM を閉塞します。

対処

DB が正常に稼働していることを確認してください。DB の状態が正常な場合はメッセージログとトレースを採取し、保守員に連絡してください。

DB に対するトランザクション命令に "end" または "rollback" が表示されている場合、Cosminexus RM は HiRDB のロールバックを待ちます。HiRDB では、PDSWAITTIME の指定時間が経過した時点で、該当のトランザクションをロールバックする場合があります。この場合、同一のキューに対するアプリケーションの処理はロールバック実行時点まで待たされることになるので、注意してください。PDSWAITTIME については、「3.4.1(2)(b) HiRDB の環境変数グループの登録」を参照してください。

KFRM13000-E (C / O)

An attempt to restore management information failed because of a database error.

Exception=aa....aa

aa....aa : 発生した例外名

9. 障害対策

説明

DB 障害によって管理情報の復元に失敗しました。Cosminexus RM は復元処理を再試行します。

対処

メッセージログファイルを参照して、DB の障害要因を取り除いてください。

KFRM13001-I (C / O)

A message exceeding its valid term was deleted. Queue name=aa....aa, JMSMessageID=bb....bb, JMSCorrelationID=cc....cc

aa....aa : 削除元のキュー名

bb....bb : 削除したメッセージの JMSMessageID ヘッダ値

cc....cc : 削除したメッセージの JMSCorrelationID ヘッダ値

説明

有効期限に達したメッセージを削除しました。

KFRM13004-W (C / O)

The queue specified by RMDeadMessageQueueName does not exist.

説明

RMDeadMessageQueueName プロパティに指定したキューがありません。
Cosminexus RM は処理を続行します。

対処

デッドメッセージキューを使用する場合は、次に示すどちらかの対策を実施してください。

- RMDeadMessageQueueName プロパティに正しいローカルキュー名を指定して Cosminexus RM を再度開始します。
- RMDeadMessageQueueName プロパティに指定したローカルキューを作成します。

KFRM13005-E (C / O)

A queue other than a local queue is specified in RMDeadMessageQueueName.

説明

RMDeadMessageQueueName プロパティにローカルキュー以外のキューを指定しています。Cosminexus RM は閉塞します。

対処

RMDeadMessageQueueName プロパティに正しいローカルキュー名を指定して、Cosminexus RM を再度開始してください。

KFRM13006-W (C / O)

A message exceeding its valid term was not deleted because an exception occurred. Queue name=aa....aa, JMSMessageID=bb....bb, JMSCorrelationID=cc....cc, Exception=dd....dd

aa....aa : キュー名

bb....bb : メッセージの JMSMessageID ヘッダ値

cc....cc : メッセージの JMSCorrelationID ヘッダ値

dd....dd : 発生した例外

説明

例外が発生したため、有効期限に達したメッセージを削除できません。Cosminexus RM は処理を続行します。

対処

メッセージログファイルを参照して、障害要因を取り除いてください。

KFRM13007-W (C / O)

A message exceeding the maximum number of delivery attempts was not moved to the dead message queue because an exception occurred. Queue name=aa....aa, JMSMessageID=bb....bb, JMSCorrelationID=cc....cc, Number of deliveries=dd....dd, Exception=ee....ee

aa....aa : キュー名

bb....bb : メッセージの JMSMessageID ヘッダ値

cc....cc : メッセージの JMSCorrelationID ヘッダ値

dd....dd : メッセージの配送回数

ee....ee : 発生した例外

説明

例外が発生したため、配送回数が最大値に達したメッセージをデッドメッセージキューに移動できません。
Cosminexus RM は処理を続行します。

対処

メッセージログファイルを参照して、障害要因を取り除いてください。

KFRM13011-W (C / O)

The accumulating time of the message exceeded the value for RMTRPendingNotifyInterval. Queue name= aa....aa, Transmission group ID= bb....bb, Transmission sequence number in the group of unreceived messages that are causing the accumulation=cc....cc

aa....aa : キュー名

bb....bb : グループ ID

cc....cc : 滞留の原因となっている未受信メッセージのグループ内シーケンス番号

9. 障害対策

説明

メッセージの滞留時間が `RMTRPendingNotifyInterval` プロパティの値を超えました。Cosminexus RM は処理を続行します。

対処

通信路で障害が発生していないか、または送信側システムがダウンしていないかなどを調査してください。滞留原因となっている未受信のメッセージを破棄してよい場合は、`hrmskipmsg` (受信待ちメッセージのスキップ) コマンドを実行してスキップしてください。

KFRM13012-W (C / O)

The accumulated messages that reached the valid period for transmission-level messages could not be deleted because an exception occurred. Queue name= aa....aa, JMSMessageID= bb....bb, JMSCorrelationID=cc....cc, Transmission group ID=dd....dd, Transmission sequence number=ee....ee, Exception= ff....ff

aa....aa : 配信予定だったキュー名

bb....bb : メッセージの JMSMessageID ヘッダ値

cc....cc : メッセージの JMSCorrelationID ヘッダ値

dd....dd : メッセージの通信層のグループ ID

ee....ee : メッセージの通信層のグループ内シーケンス番号

ff....ff : 発生した例外

説明

例外が発生したため、通信層のメッセージ有効期限を過ぎた滞留メッセージを削除できません。Cosminexus RM は処理を続行します。

対処

メッセージログファイルを参照して、障害要因を取り除いてください。

KFRM13013-I (C / O)

The accumulating messages were deleted because they exceeded the valid period for transmission-level messages. Queue name=aa....aa, JMSMessageID=bb....bb, JMSCorrelationID=cc....cc, Transmission GroupID=dd....dd, Transmission sequence number=ee....ee

aa....aa : 配信予定だったキュー名

bb....bb : 削除したメッセージの JMSMessageID ヘッダ値

cc....cc : 削除したメッセージの JMSCorrelationID ヘッダ値

dd....dd : 削除したメッセージのグループ ID

ee....ee : 削除したメッセージのグループ内シーケンス番号

説明

滞留しているメッセージが通信層のメッセージ有効期限を過ぎたため、削除しまし

た。

対処

送信側システムがダウンしていないか、または通信路で障害が発生していないかを確認してください。

KFRM13015-I (C / O)

The group was closed in accordance with the deletion of the accumulated messages or the movement of the dead message queue. Queue name=aa....aa, Transmission group ID=bb....bb

aa....aa : 滞留メッセージの配信先キュー名

bb....bb : 閉鎖したグループのグループ ID

説明

滞留メッセージの削除、またはデッドメッセージキュー移動に伴い、グループを閉鎖しました。

KFRM13016-E (C / O)

An attempt to restore management information failed because the queue information was invalid.

Queue name=aa....aa, Reason code=bb....bb, Column name=cc....cc, Value=dd....dd

aa....aa : キュー名

bb....bb : 理由コード (保守情報)

cc....cc : テーブルの列名

dd....dd : 値

説明

キュー情報が不正なため、管理情報の復元に失敗しました。該当のキューは閉塞します。

対処

キューの削除コマンドで、該当のキューを削除してください。ただし、テーブルの列名が "QUEUE_TYPE" の場合は、キューの削除コマンドでキューを削除することはできません。この場合、Cosminexus RM を停止したあと、キュー情報テーブルと FIFO 情報テーブルから不正な情報が含まれる行を削除してください。なお、メッセージ情報テーブルの削除は、キューの種類ごとに対応したテーブルが存在しているかどうかを確認し、存在している場合は削除してください。

テーブルの列名が "PERSISTENCE_MODE" の場合、キューの削除コマンドが正常に完了しても、DB のメッセージ情報テーブルが残っている可能性があります。

キュー情報テーブル、FIFO 情報テーブルから不正な情報の含まれる行を削除する、およびメッセージ情報テーブルを削除するための SQL 文を次に示します。なお、SQL 文を実行する前に、必ず DB のバックアップを取得してください。

(a) キュー情報テーブル

キュー情報テーブルから不正な情報が含まれる行を削除するには、次に示す SQL 文

を実行します。

```
DELETE FROM <RMSystemNameプロパティ指定値>_QUEUEINFORMATION
  WHERE QUEUE_NAME = '<エラーが発生したキュー名>';
COMMIT;
```

(b) FIFO 情報テーブル

FIFO 情報テーブルから不正な情報が含まれる行を削除するには、次に示す SQL 文を実行します。

```
DELETE FROM <RMSystemNameプロパティ指定値>_FIFOINFORMATION
  WHERE QUEUE_NAME = '<エラーが発生したキュー名>';
COMMIT;
```

(c) メッセージ情報テーブル

メッセージ情報テーブルを削除するには、キューの種類に応じて次に示す SQL 文を実行します。キューの種類によってメッセージ情報テーブル名が定まっています。キューの種類が不明な場合は実際の DB にあるテーブル名と次に示す SQL 文のテーブル名 (DROP TABLE 文のオペランド) を比較して判断してください。

・ローカルキューおよび転送キューの場合

```
DROP TABLE <RMSystemNameプロパティ指定値>_MSG_<エラーが発生したキュー名>;
```

・受信用共用キューの場合

```
DROP TABLE <RMSystemNameプロパティ指定値>_SHR_<エラーが発生したキュー名>MG;
DROP TABLE <RMSystemNameプロパティ指定値>_SHR_<エラーが発生したキュー名>RD;
DROP TABLE <RMSystemNameプロパティ指定値>_SHR_<エラーが発生したキュー名>WT;
```

・送信用共用キューの場合

削除するメッセージ情報テーブルはありません。

KFRM13017-E (C / O)

An attempt to restore management information failed because the FIFO information was invalid. FIFO ID=aa....aa, Belonging Queue name=bb....bb, Reason code=cc....cc, Column name=dd....dd, Value=ee....ee

aa....aa : FIFO ID

bb....bb : 属するキュー名

cc....cc : 理由コード (保守情報)

dd....dd : テーブルの列名

ee....ee : 値

説明

FIFO 情報が不正なため、管理情報の復元に失敗しました。該当の FIFO が属するキューを閉塞します。

対処

キューの削除コマンドで、該当のキューを削除してください。

KFRM13018-E (C / O)

An attempt to restore management information failed because the message information was invalid. Queue name=aa....aa, FIFO ID=bb....bb, Sequence number=cc....cc, Transmission group ID=dd....dd, Transmission sequence number=ee....ee, Reason code=ff....ff, Column name=gg....gg, Value=hh....hh

aa....aa : キュー名

bb....bb : FIFO ID

cc....cc : シーケンス番号

dd....dd : 通信層のグループ ID

ee....ee : 通信層のグループ内シーケンス番号

ff....ff : 理由コード (保守情報)

gg....gg : テーブルの列名

hh....hh : 値

説明

メッセージ情報が不正なため管理情報の復元に失敗しました。このメッセージを保持するキューを閉塞します。

対処

Cosminexus RM を停止したあと、メッセージ情報テーブルから不正な情報が含まれる行を削除してください。不正な情報が含まれる行を削除するには、次に示す SQL 文を実行します。なお、SQL 文を実行する前に、必ず DB のバックアップを取得してください。

```
DELETE FROM <RMSystemNameプロパティ指定値> MSG_<キュー名>
  WHERE FIFO_ID = '<エラーが発生したメッセージのFIFO ID>' AND
  SEQUENCE_NO = '<エラーが発生したメッセージのシーケンス番号>' AND
GROUP_NAME = '<エラーが発生したメッセージの通信層のグループ ID>' AND
GROUP_MESSAGE_NUMBER = '<エラーが発生したメッセージの通信層のグループ内
シーケンス番号>';
COMMIT;
```

ただし、エラーが発生したメッセージの通信層のグループ ID は、値が入っていないことがあります。その場合は、上記の SQL 文で「AND GROUP_NAME = '<エラーが発生したメッセージの通信層のグループ ID>'」部分を除いて実行してください。

KFRM13019-E (C / O)

Queue is blocked because this share queue is invalid version. Queue name=aa....aa, Queue type=bb....bb, Current version=cc....cc, Required version=dd....dd

aa....aa : キュー名

bb....bb : キューの種類

cc....cc : 現在の共用キューのバージョン

dd....dd : Cosminexus RM がサポートする共用キューのバージョン

説明

キューの種類が "SHARE_RECEIVE" の場合、受信用共用キューのバージョンが無効のため、キューを閉塞しました。キューの種類が "SHARE_SEND" の場合、該当の送信用共用キューに対応する受信用共用キューのバージョンが無効のため、キューを閉塞しました。

対処

Cosminexus RM を停止したのち、次の対処をしてください。

現在の共用キューのバージョンが、Cosminexus RM がサポートする共用キューバージョンよりも上の場合、現在の共用キューのバージョンをサポートするシステムにバージョンアップしてください。

現在の共用キューのバージョンが、Cosminexus RM がサポートする共用キューバージョンよりも下の場合で、キューの種類が受信用共用キューのとき、該当の共用キューのバージョンを Cosminexus RM がサポートする共用キューのバージョンにバージョンアップしてください。

現在の共用キューのバージョンが、Cosminexus RM がサポートする共用キューバージョンよりも下の場合で、キューの種類が送信用共用キューのとき、送信先となる受信用共用キューを Cosminexus RM がサポートする共用キューのバージョンにバージョンアップし、システムもサポートするバージョンにバージョンアップしてください。共用キューのバージョンアップについては、「付録 H.4 共用キューのバージョンアップ」を参照してください。

KFRM13020-E (C / O)

Queue is blocked, because of an error occurred at during database access. Queue name=aa....aa

aa....aa : 閉塞したキュー名

説明

DB アクセス時にエラーが発生したため、キューを閉塞しました。

対処

このメッセージを出力する要因として、次の要因が考えられます。

- DB が停止している。
- 受信用共用キュー（閉塞したキューが送信用共用キューの場合は、対応する受信用共用キュー）の DB テーブルが存在しない。

- テーブル内のデータが不正である。

DBの停止が原因の場合は、DBを起動してから Cosminexus RM を再起動してください。それ以外の原因の場合は、キューの削除コマンドで、該当のキューを削除してください。

KFRM13021-E (C / O)

The queue specified for RMDeadMessageQueueName is blocked. Queue name=aa....aa

aa....aa : キュー名

説明

RMDeadMessageQueueName プロパティに指定したキューは閉塞状態です。Cosminexus RM は閉塞状態となります。

対処

Cosminexus RM を停止したのち、RMDeadMessageQueueName プロパティに空白または別のキューを指定して、再度開始してください。そのあと、最初に RMDeadMessageQueueName プロパティに指定したキューを、キューの削除コマンドで削除してください。

KFRM13022-W (C / O)

Invalid data detected in the FIFO information table was deleted. FIFO_ID=aa....aa, QUEUE_NAME=bb....bb

aa....aa : FIFO 情報テーブルの主キーである FIFO_ID 列の値

bb....bb : FIFO 情報テーブルの QUEUE_NAME 列の値

説明

FIFO 情報テーブルから不正なデータを検知したため、該当のデータを削除しました。Cosminexus RM は処理を続行します。

KFRM13023-E (C / O)

The transmission queue was blocked because the group used for sending does not exist. Queue name=aa....aa

aa....aa : 閉塞したキュー名

説明

送信用グループが存在しないため、転送キューを閉塞しました。

対処

キューの削除コマンドで、該当のキューを削除してください。

KFRM13024-W (C / O)

A message exceeding its valid term was not moved to the dead message queue because an exception occurred. Queue name=aa....aa, JMSMessageID=bb....bb, JMSCorrelationID=cc....cc, Exception=dd....dd

aa....aa : キュー名
bb....bb : メッセージの JMSMessageID ヘッダ値
cc....cc : メッセージの JMSCorrelationID ヘッダ値
dd....dd : 発生した例外

説明

例外が発生したため、有効期限に達したメッセージをデッドメッセージキューに移動できませんでした。このメッセージは削除されます。Cosminexus RM は処理を続行します。

対処

メッセージログファイルを参照して、障害要因を取り除いてください。

KFRM13025-I (C / O)

A message exceeding its valid term was moved to the dead message queue. Queue name=aa....aa, Dead message ID=bb....bb, JMSMessageID=cc....cc, JMSCorrelationID=dd....dd

aa....aa : 移動元のキュー名
bb....bb : 移動したメッセージのデッドメッセージ ID
(JMS_HITACHI_DeadMessageID プロパティ値)
cc....cc : 移動したメッセージの JMSMessageID ヘッダ値
dd....dd : 移動したメッセージの JMSCorrelationID ヘッダ値

説明

有効期限に達したメッセージをデッドメッセージキューに移動しました。

KFRM13026-I (C / O)

A message exceeding the maximum number of delivery attempts was moved to the dead message queue. Queue name=aa....aa, Dead message ID=bb....bb, JMSMessageID=cc....cc, JMSCorrelationID=dd....dd, Number of deliveries=ee....ee

aa....aa : 移動元のキュー名
bb....bb : 移動したメッセージのデッドメッセージ ID
(JMS_HITACHI_DeadMessageID プロパティ値)
cc....cc : 移動したメッセージの JMSMessageID ヘッダ値
dd....dd : 移動したメッセージの JMSCorrelationID ヘッダ値
ee....ee : 移動したメッセージの配送回数

説明

配送回数の最大値に達したメッセージをデッドメッセージキューに移動しました。

KFRM13027-I (C / O)

The accumulating messages were moved to the dead message queue because the valid period for transmission-level messages had expired or because a group was closed. Queue name=aa....aa, Dead message ID=bb....bb, JMSMessageID=cc....cc, JMSCorrelationID=dd....dd, Transmission group ID=ee....ee, Transmission sequence number=ff....ff

aa....aa : 配信予定だったキュー名

bb....bb : 移動したメッセージのデッドメッセージ ID

(JMS_HITACHI_DeadMessageID プロパティ値)

cc....cc : 移動したメッセージの JMSMessageID ヘッダ値

dd....dd : 移動したメッセージの JMSCorrelationID ヘッダ値

ee....ee : 移動したメッセージのグループ ID

ff....ff : 移動したメッセージのグループ内シーケンス番号

説明

滞留しているメッセージが通信層のメッセージ有効期限を超過した、またはグループが閉鎖したため、デッドメッセージキューに移動しました。

対処

送信側システムがダウンしていないか、または通信路で障害が発生していないかを確認してください。

KFRM13028-W (C / O)

The accumulating messages for which the valid period for transmission-level messages had expired or for which a group was closed could not be moved to the dead message queue because an exception occurred. Queue name=aa....aa, JMSMessageID=bb....bb, JMSCorrelationID=cc....cc, Transmission group ID=dd....dd, Transmission sequence number=ee....ee, Exception=ff....ff

aa....aa : 配信予定だったキュー名

bb....bb : メッセージの JMSMessageID ヘッダ値

cc....cc : メッセージの JMSCorrelationID ヘッダ値

dd....dd : メッセージの通信層でのグループ ID

ee....ee : メッセージの通信層でのグループ内シーケンス番号

ff....ff : 発生した例外

説明

例外が発生したため、通信層のメッセージ有効期限に達したまたはグループが閉鎖された滞留メッセージを、デッドメッセージキューに移動できませんでした。

Cosminexus RM は処理を続行します。

対処

メッセージログファイルを参照して、障害要因を取り除いてください。

KFRM13029-I (C / O)

A message exceeding the maximum number of delivery attempts was deleted. Queue name=aa....aa, JMSMessage ID=bb....bb, JMSCorrelation ID=cc....cc, Number of deliveries=dd....dd

aa....aa : 削除元のキュー名称

bb....bb : 削除したメッセージの JMSMessageID ヘッダ値

cc....cc : 削除したメッセージの JMSCorrelationID ヘッダ値

dd....dd : 削除したメッセージの配送回数

説明

配送回数の最大値に達したメッセージを削除しました。

KFRM14000-E (C / O)

An error occurred during queue access. Queue name=aa....aa, Error information=bb....bb

aa....aa : キュー名

bb....bb : DB Connector のエラー情報

説明

キューアクセス時にエラーが発生しました。

使用中のコネクションを切断し、JMSEException を発生します。またはコマンド処理を中断します。

対処

DB Connector のエラー情報を参照してエラーの要因を調査し、対策してください。

ただし、このメッセージのあとに KFRM16010-I メッセージが出力されている場合、対処は不要です。また、DB を再起動した場合、メッセージの削除処理の延長でこのメッセージが出力されることがあります。その場合は対処する必要はありません。エラーの要因が運用上の問題でない場合は、メッセージログとトレースを採取し、保守員に連絡してください。

KFRM14001-E (C / O)

An error occurred during database access. Error information=aa....aa

aa....aa : DB Connector のエラー情報

説明

DB アクセス時にエラーが発生しました。

使用中のコネクションを切断し、JMSEException を発生します。またはコマンド処理を中断します。

対処

DB Connector のエラー情報を参照してエラーの要因を調査し、対策してください。
エラーの要因が運用上の問題でない場合は、メッセージログとトレースを採取し、
保守員に連絡してください。

KFRM14002-E (C / O)

An error occurred in transaction control for a database. Transaction control type=aa....aa, Error information=bb....bb

aa....aa : トランザクション制御種別 (begin , commit または rollback)

bb....bb : DB Connector のエラー情報

説明

DB へのトランザクション制御でエラーが発生しました。
使用中のコネクションを切断し、JMSEException を発生します。またはコマンド処理を中断します。

対処

DB Connector のエラー情報を参照してエラーの要因を調査し、対策してください。
ただし、このメッセージのあとに KFRM16010-I メッセージが出力されている場合、
対処は不要です。また、DB を再起動した場合、メッセージの削除処理の延長でこの
メッセージが出力されることがあります。その場合は対処する必要はありません。
エラーの要因が運用上の問題でない場合は、メッセージログとトレースを採取し、
保守員に連絡してください。

KFRM14003-E (C / O)

An attempt to acquire a connection to the database has failed. Error information=aa....aa

aa....aa : DB Connector のエラー情報

説明

DB へのコネクションの取得に失敗しました。
DB へのコネクション取得処理を中断し、JMSEException を発生します。
Cosminexus RM の開始処理の場合、開始処理を中断します。またはコマンド処理を
中断します。

対処

DB Connector および DB の指定値に誤りがあることが考えられます。DB
Connector のエラー情報を参照してエラーの要因を調査し、対策してください。
エラーの要因が運用上の問題でない場合は、メッセージログとトレースを採取し、
保守員に連絡してください。

KFRM14004-E (C / O)

An attempt to release the connection to the database has failed. Error information=aa....aa

aa....aa : DB Connector のエラー情報

説明

DB へのコネクションの解放に失敗しました。処理を続行します。

対処

次に示す内容を確認してください。

- DB Connector のエラー情報を参照してエラーの要因を調査し、対策してください。エラーの要因が運用上の問題でない場合は、メッセージログとトレースを採取し、保守員に連絡してください。
- Cosminexus RM が起動中に DB を再起動するとこのメッセージが出力されます。その場合、このメッセージは無視してください。

KFRM14005-E (C / O)

The configuration property value is invalid. Configuration property name=aa....aa, Configuration property value=bb....bb, Error information=cc....cc

aa....aa : コンフィグレーションプロパティ名

bb....bb : コンフィグレーションプロパティ指定値

cc....cc : DB Connector のエラー情報

説明

コンフィグレーションプロパティの指定値が不正です。
Cosminexus RM の開始処理を中断します。

対処

コンフィグレーションプロパティ名称が表示されている場合はコンフィグレーションプロパティの指定値を見直してください。該当しないコンフィグレーションプロパティ名称が表示されている場合はメッセージログとトレースを採取し、保守員に連絡してください。

KFRM14008-E (C / O)

The shared queue changed to a blocked state, because the table management information of the shared queue was invalid. Queue name=aa....aa, Write number=bb....bb, Lap counter of the write number=cc....cc, Maximum value of the write number=dd....dd, Read number=ee....ee, Lap counter of the read number=ff....ff

aa....aa : キュー名

bb....bb : ライト通番

cc....cc : ライト通番のラップカウンタ

dd....dd : ライト通番の最大値

ee...ee : リード通番

ff...ff : リード通番のラップカウンタ

説明

共用キューのテーブル管理情報が不正なため、共用キューを閉塞状態にしました。キューを閉塞後、JMSEException を発生します。またはコマンド処理を中断します。

対処

キューを再度作成してください。また、このメッセージが頻繁に出力される場合はメッセージログとトレースを採取し、保守員に連絡してください。

KFRM14009-E (C / O)

An attempt to register a message failed because the size of the message exceeded the maximum length of messages that can be registered in the queue. Queue name=aa...aa

aa...aa : キュー名

説明

登録しようとしたメッセージのサイズがキューに登録できるメッセージ長を超えたため、メッセージの登録に失敗しました。JMSEException を発生します。

対処

登録先のキューがローカルキューの場合、メッセージのペイロード、プロパティおよびヘッダの指定値を見直し、メッセージのサイズを小さくしてください。送信用共用キューの場合は、メッセージのペイロードのサイズを小さくするか、共用キューを使用する場合の登録先キューとなる受信用共用キューの最大メッセージ長を増やしてください。

KFRM14010-E (C / O)

The table remained incorrect because an attempt to perform deletion of the table failed. Queue name=aa...aa, Table name=bb...bb, Error information=cc...cc

aa...aa : キュー名

bb...bb : テーブル名称

cc...cc : DB Connector のエラー情報

説明

テーブルの削除または起動処理に失敗したため、テーブルが不正に残りました。コマンド処理を中断または起動処理を続行します。

対処

DB Connector のエラー情報を参照してエラーの要因を調査し、対策してください。障害を取り除いたあと、テーブル名称で示されるテーブルを手動で削除してください。なお、削除対象のキューが受信用共用キューの場合、複数のテーブル名称が表示されることがありますが、表示されるすべてのテーブルがDB上に残っているとばかりりません。

9. 障害対策

テーブルを削除するには、次に示す SQL 文を実行します。

```
DROP TABLE <テーブル名称>;
```

KFRM14012-W (C / O)

Close processing has failed. Java class name=aa....aa

aa....aa : Java のクラス名

説明

クローズ処理に失敗しました。処理を続行します。

対処

オブジェクトが不正に残る場合があります。必要に応じて Cosminexus RM を再度開始してください。また、このメッセージが頻繁に出力される場合はメッセージログとトレースを採取し、保守員に連絡してください。

KFRM14013-E (C / O)

Queue and FIFO information remained incorrect because an attempt to perform post-processing after the error occurred failed. Queue name=aa....aa, FIFO ID=bb....bb, Error information=cc....cc

aa....aa : キュー名

bb....bb : FIFO ID

cc....cc : DB Connector のエラー情報

説明

障害後の後処理に失敗したため、キュー情報および FIFO 情報が不正に残りました。コマンド処理を中断します。

対処

DB Connector のエラー情報を参照してエラーとなった原因を調査し、対策してください。障害を取り除いたあと次に示す処理を実行し、必要に応じてキューを再度作成してください。

キュー情報と FIFO の情報がキュー情報テーブルおよび FIFO 情報テーブルに残っているため、キュー名と FIFO ID で示される値をキーに、各情報をテーブルから削除する必要があります。

キュー情報を削除するには、次に示す SQL 文を実行します。

```
DELETE FROM <RMSystemNameプロパティ指定値>_QUEUEINFORMATION  
WHERE QUEUE_NAME='<キュー名>';  
COMMIT;
```

FIFO 情報を削除するには、次に示す SQL 文を実行します。

```
DELETE FROM <RMSystemNameプロパティ指定値>_FIFOINFORMATION  
WHERE QUEUE_NAME='<キュー名>';
```

```
COMMIT;
```

KFRM14014-E (C / O)

Share queues cannot be created in Oracle.

説明

共有キューを Oracle に作成できません。コマンド処理を中断します。

対処

接続先の DB を HiRDB に変更し、必要に応じてコマンドを再度実行してください。

KFRM14015-E (C / O)

An attempt to register a message failed because queue capacity or the number of messages exceeded the maximum. Queue name=aa....aa

aa....aa : キュー名

説明

キューの容量やメッセージ数の上限値を超過したため、メッセージの登録に失敗しました。

JMSException を発生します。

対処

キューの最大メッセージ数を増やすか、または hrmdelmsg コマンドを使用してメッセージを削除してください。

KFRM14016-E (C / O)

An attempt to read a message failed because the end of the stream was unexpectedly reached while reading the message. Queue name=aa....aa

aa....aa : キュー名

説明

メッセージ読み取り中に予期しないストリームの終端に達したため、メッセージの読み取りに失敗しました。

JMSException を発生します。

対処

DABroker 対応の DB Connector for Cosminexus RM を使用している場合は、DABroker Library の環境設定の [リモートアクセス設定] タブで [BLOB/LONG/CLOB 型データ受取バッファサイズ] に適切な値を設定してください。そのあと、必要に応じて J2EE サーバを再度開始してください。HiRDB Type4 JDBC ドライバ対応の DB Connector for Cosminexus RM を使用している場合は、DB Connector for Cosminexus RM の maxBinarySize プロパティに適切な値を設定してください。

9. 障害対策

そのあと、Cosminexus RM と DB Connector for Cosminexus RM を再度開始してください。バッファサイズの見積もりについては「6.3(1) Cosminexus DABroker Library を使用して Oracle または HiRDB に接続する場合」を参照してください。を参照してください。解決されない場合はメッセージログとトレースを採取し、保守員に連絡してください。

KFRM14017-E (C / O)

System management information has not been registered.

説明

システム管理情報が登録されていません。Cosminexus RM の開始処理を続行しません。

対処

SQL ファイルの実行が失敗していないかどうかを確認してください。失敗していた場合は、障害を取り除いたあと必要に応じて SQL ファイルを再度実行してください。

KFRM14018-E (C / O)

Authentication Information is not set.

説明

認証情報が登録されていません。

対処

認証情報が登録されているか確認してください。

KFRM14019-E (C / O)

An error occurred during creating queue. Queue name=aa....aa, Table name=bb....bb, Error information=cc....cc

aa....aa : キュー名

bb....bb : テーブル名称

cc....cc : DB Connector のエラー情報

説明

キュー作成時にエラーが発生しました。コマンド処理を中断します。

対処

DB アクセスに失敗したか、テーブルが不正に残っている可能性があります。DB Connector のエラー情報を参照してエラーの要因を調査し、対策してください。障害を取り除いたあと、テーブル名称で示されるテーブルを手動で削除してください。なお、対象のキューが受信用共用キューの場合、複数のテーブル名称が表示される

ことがあります。表示されるすべてのテーブルが DB 上に残っているとはかぎりません。

テーブルを削除するには、次に示す SQL 文を実行します。

```
DROP TABLE <テーブル名称>;
```

KFRM14020-E (C / O)

The shared queue used for sending was blocked because the destination queue had been deleted.
Queue name=aa....aa, Destination table name=bb....bb

aa....aa : 閉塞したキュー名

bb....bb : 閉塞したキューの書き込み先のテーブル名称

説明

送信先のキューが削除されていたため、送信用共用キューを閉塞しました。

対処

閉塞した送信用共用キューは利用することができないので、キューの削除コマンドで削除してください。

KFRM14021-E (C / O)

An error occurred during database access. Table name=aa....aa, Error information=bb....bb

aa....aa : アクセスしようとしたテーブル名称

bb....bb : DB Connector のエラー情報

説明

DB アクセス時にエラーが発生しました。開始処理で発生した場合、Cosminexus RM の処理を続行します。または、コマンド処理を中断します。

対処

DB Connector のエラー情報を参照してエラーの要因を調査し、対策してください。

KFRM14022-E (C / O)

An attempt to read a group information failed because the end of the stream was unexpectedly reached while reading the group information.

説明

グループ情報の読み込み中に予期しないストリームの終端に達したため、グループ情報の読み込みに失敗しました。

対処

DABroker 対応の DB Connector for Cosminexus RM を使用している場合は、DABroker Library の環境設定の [リモートアクセス設定] タブで [BLOB/LONG/CLOB 型データ受取バッファサイズ] の値を増やしてください。そのあと、J2EE

サーバを再度開始してください。HiRDB Type4 JDBC ドライバ対応の DB Connector for Cosminexus RM を使用している場合は、DB Connector for Cosminexus RM の maxBinarySize プロパティの値を増やしてください。そのあと、Cosminexus RM と DB Connector を再度開始してください。バッファサイズの見積もりについては「6.3(1) Cosminexus DABroker Library を使用して Oracle または HiRDB に接続する場合」を参照してください。解決されない場合はメッセージログとトレースを採取し、保守員に連絡してください。

KFRM15000-E (C / O)

An internal error occurred. Thread pool identifier=aa....aa, Maintenance information=bb....bb

aa....aa : スレッドプール識別子

bb....bb : 保守情報

説明

内部エラーが発生しました。

スレッドプール識別子が MDB の場合、Message-driven Bean の監視スレッドが一つ減ります。

スレッドプール識別子が TRS の場合、キュー間転送の送信スレッドが一つ減ります。

対処

メッセージログとトレースを採取し、保守員に連絡してください。

KFRM16000-E (C / O)

An attempt to initialize a system-related linkage function that is using a shared queue has failed.

説明

共用キューを使用して複数システム間でのアプリケーション連携をする機能の初期化に失敗しました。RMSHPort プロパティに指定したポート番号がすでに使用されている可能性があります。Cosminexus RM の開始処理を中断します。

対処

メッセージログファイルを参照し、直前のメッセージから障害要因を特定してください。

障害要因を対処したあと、Cosminexus RM を再度開始してください。

KFRM16001-E (C / O)

Event transmission was ignored because an invalid of event data was detected transmitted from the system, which is using a system-related linkage function that is using a shared queue.

aa....aa=bb....bb, IP address=cc....cc, Port number=dd....dd

aa....aa : 要素

bb...bb : 指定値

cc...cc : イベント送信元 IP アドレス

dd...dd : イベント送信元ポート番号

説明

共用キューを使用して複数システム間でのアプリケーション連携をする機能で、イベント送信元システムから送信されたイベントデータの不正を検知したため、イベント通知を無視しました。

処理を続行します。

対処

メッセージログを参照し、障害要因を取り除いてください。障害となった要因が運用上の問題でない場合は、相手システムと自システムのメッセージログとトレースを採取し、保守員に連絡してください。

KFRM16002-E (C / O)

Event transmission or recovery was ignored because the queue is in a blocked state. Queue name=aa...aa

aa...aa : キュー名

説明

キューが閉塞状態のため、イベント通知またはリカバリを無視しました。

処理を続行します。

対処

メッセージログファイルを参照し、以前のメッセージからキューが閉塞した要因を特定してください。

障害要因を対処したあと、キューを再作成してください。

KFRM16003-W (C / O)

An attempt to connect to the system to transmit events has failed. Host name or IP address=aa...aa, Port number=bb...bb, Queue name=cc...cc

aa...aa : イベント送信先ホスト名または IP アドレス

bb...bb : イベント送信先ポート番号

cc...cc : キュー名

説明

イベント通知を送信するための接続先システムとの接続に失敗しました。

処理を続行します。

対処

次に示す内容を確認してください。

- 送信用共用キューの「共用キューを使用する場合のイベント送信先ホスト名」および「共用キューを使用する場合のイベント送信先ポート番号」の指定値が正し

く定義されていること。

- 接続先システムが正常に開始していること。
- 接続先システムで、共用キューを使用して複数システム間でのアプリケーション連携をする機能が利用できるようになっていないこと。

KFRM16005-E (C / O)

Event transmission was ignored because the system name of the specified queue name is invalid.

Queue name=aa....aa, IP address=bb....bb, Port number=cc....cc

aa....aa : キュー名

bb....bb : イベント送信元 IP アドレス

cc....cc : イベント送信元ポート番号

説明

指定したキューのシステム名が不正なため、イベント通知を無視しました。
処理を続行します。

対処

送信用共用キューに指定した、共用キューを使用する場合の登録先キューのシステム名を見直してください。または、イベント送信先 IP アドレスおよびイベント送信先ポート番号を見直してください。

KFRM16006-E (C / O)

Event transmission was ignored because the queue with the specified queue name does not exist.

Queue name=aa....aa

aa....aa : キュー名

説明

指定したキュー名のキューはないため、イベント通知を無視しました。
処理を続行します。

対処

送信用共用キューに指定した「共用キューを使用する場合の登録先キュー名」を見直してください。

KFRM16008-E (C / O)

The port number for event receiving is already used. Port number=aa....aa

aa....aa : イベント受信用のポート番号

説明

イベント受信用のポート番号は、すでに使用されています。
開始処理を中断します。

対処

ほかのプログラムで使用していないポート番号に変更したあと、再度システムを開始してください。

KFRM16009-I (C / O)

An attempt to acquire a connection to the database is performed because a connection error was detected.

説明

コネクション障害を検知したため、DB へのコネクション取得をリトライします。処理を続行します。

KFRM16010-I (C / O)

An attempt to acquire a connection to the database was successful.

説明

DB へのコネクション取得のリトライに成功しました。処理を続行します。

KFRM16011-E (C / O)

An attempt to acquire a connection to the database has failed.

説明

DB へのコネクション取得をリトライしましたが、失敗しました。処理を続行します。

対処

メッセージログファイルを参照し、その直前のメッセージから障害要因を特定してください。

KFRM16012-E (C / O)

The property of RMSHConnectFlag is illegal with the combination of types of connected DB. Type of connected DB= aa....aa.

aa....aa : 接続する DB の種別

説明

RMSHConnectFlag プロパティの値が true の状態で、HiRDB 以外の DB 種別と接続しようとしていました。処理を中断します。

対処

HiRDB 以外の DB に接続する場合は、RMSHConnectFlag プロパティに false を指

9. 障害対策

定して、Cosminexus RM を再度開始してください。

KFRM16013-E (C / O)

Process was aborted or ignored because the queue was not found. Queue name=aa....aa

aa....aa : キュー名

説明

キューが存在しないため、処理を中断または無視しました。

対処

処理の途中でキューが削除されました。別のキューを指定するか、またはキューを作成し直してください。

KFRM16014-E (C / O)

An attempt to bind the socket used for event reception has failed. IP address=aa....aa, Port number=bb....bb

aa....aa : バインドしようとした IP アドレス

bb....bb : バインドしようとしたポート番号

説明

イベント受信用のソケットのバインドに失敗しました。Cosminexus RM の開始処理を中断します。

対処

RMSHPort プロパティで指定したポート番号が、すでに利用されていないか確認してください。

KFRM17000-E (C / O)

The queue make file is invalid. File = aa....aa

aa....aa : ファイル名 (フルパス)

説明

初期処理失敗、またはキュー定義文の構文不正です。Cosminexus RM は閉塞状態になります。

対処

メッセージログファイルを参照して、その直前のメッセージの対処方法に従って障害要因を取り除いてください。

KFRM17001-E (C / O)

The queue make file cannot be accessed.

説明

キュー作成ファイルの読み込み権限がありません。Cosminexus RM は閉塞状態になります。

対処

キュー作成ファイルに読み込み権限があるか確認してください。

KFRM17002-E (C / O)

There is no queue make file in the specified path.

説明

指定されたパスにキュー作成ファイルがありません。Cosminexus RM は閉塞状態になります。

対処

指定したパスにファイルがあるか、または指定したファイルにアクセス権限があるか確認してください。

KFRM17003-E (C / O)

A memory shortage occurred while loading the file.

説明

キュー作成ファイルの読み込みでメモリ不足が発生しました。Cosminexus RM は閉塞状態になります。

対処

メモリ量が javaVM のヒープ領域に確保できることを確認してください。

KFRM17004-E (C / O)

There is an invalid definition statement. Line = aa....aa

aa....aa : 行番号

説明

キュー作成ファイルで不正な定義文があります。Cosminexus RM は閉塞状態になります。

対処

指定された行番号の定義文を見直してください。

KFRM17005-E (C / O)

There is no semi-colon for the hrmmkque definition statement. Line = aa....aa

aa....aa : hrmmkque が指定された行番号

9. 障害対策

説明

キュー作成ファイルに記述されたキュー定義文が不正です。
hrmmkque に対応するセミコロン (;) がありません。Cosminexus RM は閉塞状態になります。

対処

hrmmkque に対応するセミコロン (;) を指定してください。

KFRM17006-E (C / O)

There is no valid queue definition statement.

説明

キュー作成ファイルに有効なキュー定義文がありません。Cosminexus RM は閉塞状態になります。

対処

キュー作成ファイルに、有効なキュー定義文を一つ以上指定してください。

KFRM17007-W (C / O)

In the queue make file, a specified queue definition statement contains an invalid option flag. Line = aa....aa

aa....aa : キュー定義文の先頭行番号

説明

キュー作成ファイルに記述されたキュー定義文が不正です。
オプションフラグが不正です。この定義文を無視して、処理を続行します。

対処

指定したオプションフラグを見直してください。

KFRM17008-W (C / O)

In the queue make file, a specified queue definition statement contains an invalid flag argument value. Line = aa....aa

aa....aa : キュー定義文の先頭行番号

説明

キュー作成ファイルに記述されたキュー定義文が不正です。
フラグ引数の値が不正です。この定義文を無視して、処理を続行します。

対処

指定したフラグ引数の値を見直してください。
オプションフラグごとに、指定できるフラグ引数の値を次の表に示します。

項番	オプションフラグ	指定できるフラグ引数
1	d	「serial」または「parallel」
2	e	0 ~ 2592000 の範囲の数字
3	n	1 ~ 65535 の範囲の数字
4	x	1 ~ 64 文字の英数字と _ (アンダースコア)

KFRM17009-W (C / O)

In the queue make file, a specified queue definition statement contains a queue name that has an invalid character. Line = aa....aa

aa....aa : キュー定義文の先頭行番号

説明

キュー作成ファイルに記述されたキュー定義文が不正です。

キュー名称に不正な文字が含まれています。この定義文を無視して、処理を続行します。

対処

指定したキュー名称に識別子でない文字を使用していないか見直してください。

KFRM17010-W (C / O)

In the queue make file, a specified queue definition statement contains a queue name that exceeds the maximum length of 20 characters. Line = aa....aa

aa....aa : キュー定義文の先頭行番号

説明

キュー作成ファイルに記述されたキュー定義文が不正です。

キュー名称が 20 文字を超えています。この定義文を無視して、処理を続行します。

対処

キュー名称には 1 ~ 20 文字の識別子を指定してください。

KFRM17011-W (C / O)

In the queue make file, a specified queue definition statement contains an invalid number (none, or 2 or more) of queue names. Line = aa....aa

aa....aa : キュー定義文の先頭行番号

説明

キュー作成ファイルに記述されたキュー定義文が不正です。

キュー名称が指定されていない、または二つ以上指定されています。この定義文を無視して、処理を続行します。

対処

キュー名称を一つだけ指定してください。不要なキュー名称は削除してください。

KFRM17012-W (C / O)

In the queue make file, a specified queue definition statement contains a queue name that already exists. Line = aa....aa

aa....aa : キュー定義文の先頭行番号

説明

キュー作成ファイルに記述されたキュー定義文が不正です。
指定したキュー名称はすでに存在しています。この定義文を無視して、処理を続行します。

対処

キュー名称を見直してください。

KFRM17013-E (C / O)

IOException occurred when the queue make file is accessing. ClassName#MethodName = aa....aa, Maintenance information = bb....bb

aa....aa : クラス名 # メソッド名

bb....bb : 保守情報

説明

例外が発生したため、キュー作成ファイルの読み込みに失敗しました。Cosminexus RM は閉塞状態になります。

対処

キュー作成ファイルの状態を確認してください。キュー作成ファイルに異常がない場合は、メッセージログとトレースを採取し、保守員に連絡してください。

KFRM17014-W (C / O)

In the queue make file, a specified queue definition statement contains a display name that already exists. Line=aa....aa, Display name=bb....bb, Name of queue that caused duplication of the display name=cc....cc

aa....aa : キュー定義文の先頭行番号

bb....bb : 重複した表示名

cc....cc : 表示名と重複したキュー名称

説明

キュー作成ファイルに記述されたキュー定義文が不正です。
指定した表示名はすでに存在しています。この定義文を無視して、処理を続行します。

対処

指定した表示名を見直してください。

なお、表示名を指定していなくても、指定したキュー名が定義済みのキューの表示名に重複する場合、このメッセージが出力されます。この場合は、キュー名も見直してください。

KFRM20000-E (U)

The number of characters in the specified queue name exceeded the maximum (20 characters).

説明

指定したキュー名の文字数が、上限の 20 文字を超えています。

対処

指定したキュー名を見直し、コマンドを再度実行してください。

KFRM20001-E (U)

The specified queue name contains an invalid character.

説明

指定したキュー名に不正な文字が含まれています。

対処

指定したキュー名に識別子でない文字を使用していないか見直し、コマンドを再度実行してください。

KFRM20002-E (U)

The specified queue name already exists. Queue name=aa....aa

aa....aa : キュー名

説明

指定したキュー名はすでにあります。

対処

指定したキュー名を見直し、コマンドを再度実行してください。

KFRM20003-E (U)

A queue with the specified queue name does not exist. Queue name=aa....aa

aa....aa : キュー名

説明

指定したキュー名のキューはありません。

対処

9. 障害対策

指定したキュー名を見直し、コマンドを再度実行してください。

KFRM20004-E (U)

A message with the specified message number does not exist. Message number=aa....aa

aa....aa : メッセージ通番

説明

指定したメッセージ通番のメッセージはありません。

対処

指定したメッセージ通番を見直し、コマンドを再度実行してください。

KFRM20005-E (U)

A timeout request occurred in the command.

説明

コマンドでリクエストタイムアウトが発生しました。

対処

コマンドのバッチファイル (Windows の場合) またはシェルスクリプト (UNIX の場合) 内のリクエストタイムアウト値を見直し、コマンドを再度実行してください。

KFRM20006-E (U)

The system status is invalid. uCosminexus Reliable Messaging system status=aa....aa

aa....aa : Cosminexus RM のシステム状態

説明

システム状態が不正です。

対処

発行したコマンドを実行できる状態であるかシステムの状態を確認し、必要に応じてシステムの状態を変更したあと、コマンドを再度実行してください。

KFRM20007-E (U)

The command cannot execute because the specified queue is in a blocked state.

説明

指定したキューは閉塞状態であるため、コマンドを実行できません。

対処

キュー状態を正常にし、コマンドを再度実行してください。

KFRM20008-E (U)

A message in the shared queue used for sending cannot be deleted.

説明

送信用共用キューのメッセージは削除できません。

対処

相手システム上でメッセージを削除してください。

KFRM20009-E (U)

The attributes of the queue cannot be updated or deleted because a message has been registered in the specified queue.

説明

指定したキューにはメッセージが登録されているため、キューの属性変更および削除はできません。

対処

必要に応じてキューのメッセージを削除したあと、コマンドを再度実行してください。hrmdelque コマンドの場合は強制オプション (-f オプション) を利用できます。

KFRM20010-E (U)

The value specified for the command option is invalid. Invalid cause=aa....aa

aa....aa : 不正原因

説明

コマンドオプションに指定した値が不正です。

対処

コマンドオプションに指定した値を見直し、コマンドを再度実行してください。

KFRM20011-E (U)

The command syntax is invalid.

説明

コマンドの形式が不正です。

対処

コマンドの形式を確認し、コマンドを再度実行してください。

KFRM20012-E (U)

The command has failed.

9. 障害対策

説明

コマンドが失敗しました。

対処

メッセージログファイルを参照し、障害要因を表すメッセージを特定したあと、そのメッセージの対処方法に従ってください。障害要因を取り除いたあと、コマンドを再度実行してください。

なお、Cosminexus RM 停止処理中にコマンドを実行すると、このメッセージが出力されることがあります。この場合、Cosminexus RM を起動したあと、コマンドを再度実行してください。

KFRM20014-I (T)

Usage: hrmdelque [-f] [-S system-name] queue-name

説明

キューの削除コマンドの使用方法を示します。コマンドの形式が誤っている場合に出力します。

対処

正しい形式でコマンドを再度実行してください。

KFRM20016-I (T)

Usage: hrmlsque {-n | -q queue-name} [-S system-name]

説明

キュー情報の表示コマンドの使用方法を示します。コマンドの形式が誤っている場合に出力します。

対処

正しい形式でコマンドを再度実行してください。

KFRM20017-I (T)

Usage: hrmlsmsg -n message-number [-e output-message-number] [-o output-message-byte] [-S system-name] queue-name

説明

メッセージの表示コマンドの使用方法を示します。コマンドの形式が誤っている場合に出力します。

対処

正しい形式でコマンドを再度実行してください。

KFRM20018-I (T)

Usage: hrmdelmsg {-a | -n message-number} [-f] [-S system-name] queue-name

説明

メッセージの削除コマンドの使用方を示します。コマンドの形式が誤っている場合に出力します。

対処

正しい形式でコマンドを再度実行してください。

KFRM20019-I (T)

Usage: hrmstart [-S system-name]

説明

実行開始コマンドの使用方を示します。コマンドの形式が誤っている場合に出力します。

対処

正しい形式でコマンドを再度実行してください。

KFRM20020-I (T)

Usage: hrmstop [-S system-name]

説明

実行終了コマンドの使用方を示します。コマンドの形式が誤っている場合に出力します。

対処

正しい形式でコマンドを再度実行してください。

KFRM20021-I (T)

Usage: hrmlsstat [-S system-name]

説明

システム状態の表示コマンドの使用方を示します。コマンドの形式が誤っている場合に出力します。

対処

正しい形式でコマンドを再度実行してください。

KFRM20022-I (T)

Usage: hrmlstrn [-S system-name]

9. 障害対策

説明

トランザクション状態の表示コマンドの使用方法を示します。コマンドの形式が誤っている場合に出力します。

対処

正しい形式でコマンドを再度実行してください。

KFRM20024-I (T)

The uCosminexus Reliable Messaging command ended normally.

説明

Cosminexus RM のコマンドが正常に終了しました。

KFRM20025-I (C / O)

The queue was created. Queue name=aa....aa

aa....aa : キュー名

説明

キューを作成しました。

KFRM20026-I (C / O)

The queue was deleted. Queue name=aa....aa

aa....aa : キュー名

説明

キューを削除しました。

KFRM20027-I (C / O)

The message was deleted. Queue name=aa....aa, Message number=bb....bb

aa....aa : キュー名

bb....bb : メッセージ通番, または "ALL"

説明

メッセージを削除しました。

KFRM20028-E (U)

Initialization processing of the command has failed.

説明

コマンドの初期化処理に失敗しました。

対処

次に示す項目を確認し、コマンドを再度実行してください。

- ネーミングサービスが正常に起動していること。
- 指定したシステム名の Cosminexus RM が正常に開始していること。
- HRM_CMD_PORT 環境変数が正しく定義されていること。

KFRM20029-E (U)

A message in the shared queue used for sending cannot be read.

説明

送信用共用キューのメッセージは参照できません。

対処

送信用共用キューで定義されている「共用キューを使用する場合の登録先キュー名」を相手システム上で確認してください。

KFRM20030-E (U)

A message in the shared queue cannot be read because the system-related linkage function that is using the shared queue is invalid.

説明

共用キューを使用して複数システム間でのアプリケーション連携をする機能が無効となっているため、共用キューのメッセージを参照できません。

対処

RMSHConnectFlag プロパティに true を指定し、Cosminexus RM を再度開始したあとでコマンドを再度実行してください。

KFRM20031-I (C / O)

The state of uCosminexus Reliable Messaging has changed. System state of uCosminexus Reliable Messaging=aa....aa

aa....aa : Cosminexus RM のシステム状態

説明

Cosminexus RM のシステム状態を変更しました。

KFRM20032-E (U)

The HRMDIR environment variable has not been defined.

説明

HRMDIR 環境変数は定義されていません。

9. 障害対策

対処

HRMDIR 環境変数を定義したあとでコマンドを再度実行してください。

KFRM20033-E (U)

A message in the shared queue cannot be deleted because the system-related linkage function that is using the shared queue is invalid.

説明

共用キューを使用して複数システム間でのアプリケーション連携をする機能が無効となっているため、共用キューのメッセージを削除できません。

対処

RMSHConnectFlag プロパティに true を指定し、Cosminexus RM を再度開始したあとで、コマンドを再度実行してください。

KFRM20034-E (U)

A message cannot be deleted because it is being delivered.

説明

メッセージが配送中のため削除できません。

対処

必要に応じて hrmstop コマンドでシステムを管理状態にしたあと、コマンドを再度実行してください。

KFRM20035-E (U)

The queue is in a state where its configuration cannot be changed.

説明

キューの構成を変更できない状態です。

対処

システム状態が実行状態の場合は hrmstop コマンドでシステムを管理状態にし、Cosminexus RM を再開後、コマンドを再度実行してください。
システム状態が管理状態の場合は Cosminexus RM を再開後、コマンドを再度実行してください。

KFRM20036-E (U)

An address with the specified address name does not exist. Address name=aa....aa

aa....aa : あて先名

説明

指定したあて先名のあて先は存在しません。

対処

指定したあて先名を見直し、コマンドを再度実行してください。

KFRM20037-E (U)

A transferring between queues cannot be used because its function is disabled.

説明

キュー間転送機能が無効となっていて、使用できない状態です。

対処

RMTRConnectFlag プロパティに true を指定し、Cosminexus RM を再起動したあとで再度コマンドを実行してください。

KFRM20038-E (U)

The specified address name already exists. Address name=aa....aa

aa....aa : あて先名

説明

指定したあて先名はすでに存在しています。

対処

指定したあて先名を見直し、コマンドを再度実行してください。

KFRM20039-E (U)

The specified address cannot be deleted because it is being referenced in the queue. Address name=aa....aa

aa....aa : あて先名

説明

指定したあて先はキューで参照しているため削除できません。

対処

指定したあて先名を見直してください。

KFRM20040-E (U)

An attribute of an address or queue cannot be changed because messages are being transmitted.

説明

メッセージが転送中であるため、あて先またはキューの属性を変更できません。

対処

hrmdelmsg (メッセージの削除) コマンドを実行してから、コマンドを再度実行し

てください。

KFRM20041-E (U)

The type of the specified queue is invalid.

説明

指定したキューの種別が不正です。

対処

正しいキュー種別のキューを指定して、コマンドを再度実行してください。

KFRM20042-E (U)

A group with the specified transmission group ID does not exist. Transmission group ID=aa....aa

aa....aa : 通信層グループ ID

説明

指定した通信層グループ ID のグループは存在しません。

対処

指定したグループを見直し、コマンドを再度実行してください。

KFRM20043-E (U)

The specified group cannot be used and referred because it is disabled.

説明

指定したグループは無効な状態なので、グループの参照や使用はできません。

対処

状態が有効であるグループを指定して、再度コマンドを実行してください。

KFRM20044-E (U)

The QoS of the specified group is invalid.

説明

指定したグループの QoS (通信品質) が不正です。

対処

指定したグループの QoS を見直してください。

KFRM20045-E (U)

The type of the specified group is invalid. Transmission group ID= aa....aa

aa....aa : 通信層グループ ID

説明

指定したグループの種別が不正です。

対処

指定したグループを見直してください。

KFRM20046-E (U)

The transmission sequence number of the specified message is invalid. Transmission sequence number=aa....aa

aa....aa : 通信層グループ内シーケンス番号

説明

指定したメッセージの通信層シーケンス番号が不正です。

対処

指定した通信層シーケンス番号を見直してください。

KFRM20047-I (C / O)

The address was registered. Address name=aa....aa

aa....aa : あて先名

説明

あて先を登録しました。

KFRM20048-I (C / O)

The address was deleted. Address name=aa....aa

aa....aa : あて先名

説明

あて先を削除しました。

KFRM20049-I (C / O)

The message was skipped. Queue name=aa....aa, Transmission sequence number=bb....bb

aa....aa : キュー名

bb....bb : 通信層グループ内シーケンス番号

説明

メッセージをスキップしました。

KFRM20050-I (T)

Usage: hrmmkaddr -u url [-i user-id -p password] [-S system-name] address-name

説明

hrmmkaddr (あて先登録) コマンドの使用方法を示します。コマンドの形式が誤っている場合に出力します。

対処

正しい形式でコマンドを再度実行してください。

KFRM20051-I (T)

Usage: hrmdeladdr [-S system-name] address-name

説明

hrmdeladdr (あて先削除) コマンドの使用方法を示します。コマンドの形式が誤っている場合に出力します。

対処

正しい形式でコマンドを再度実行してください。

KFRM20052-I (T)

Usage: hrmchgaddr [-u url] [-i user-id -p password] [-S system-name] address-name

説明

hrmchgaddr (あて先変更) コマンドの使用方法を示します。コマンドの形式が誤っている場合に出力します。

対処

正しい形式でコマンドを再度実行してください。

KFRM20053-I (T)

Usage: hrmlsaddr {-n | -a address-name} [-S system-name]

説明

hrmlsaddr (あて先表示) コマンドの使用方法を示します。コマンドの形式が誤っている場合に出力します。

対処

正しい形式でコマンドを再度実行してください。

KFRM20055-I (T)

Usage: hrmstoptrs -y {send | receive} [-S system-name] queue-name

説明

hrmstoptrs (送受信抑止) コマンドの使用方法を示します。コマンドの形式が誤っている場合に出力します。

対処

正しい形式でコマンドを再度実行してください。

KFRM20056-I (T)

Usage: hrmstarttrs -y {send | receive} [-S system-name] queue-name

説明

hrmstarttrs (送受信抑止解除) コマンドの使用方法を示します。コマンドの形式が誤っている場合に出力します。

対処

正しい形式でコマンドを再度実行してください。

KFRM20057-I (T)

Usage: hrmskipmsg -n transmission-sequence-number -g transmission-group-id [-S system-name] queue-name

説明

hrmskipmsg (受信待ちメッセージスキップ) コマンドの使用方法を示します。コマンドの形式が誤っている場合に出力します。

対処

正しい形式でコマンドを再度実行してください。

KFRM20058-I (T)

Usage: hrmlstrs {-n | -g transmission-group-id} [-m transmission-group-message-number] [-e output-message-number] [-S system-name] queue-name

説明

hrmlstrs (通信状態表示) コマンドの使用方法を示します。コマンドの形式が誤っている場合に出力します。

対処

正しい形式でコマンドを再度実行してください。

KFRM20059-E (U)

An attempt to delete a queue failed because the queue was monitored by an MDB.

説明

キューを監視している Message-driven Bean が存在するため、キューの削除に失敗しました。

対処

削除予定のキューを監視している Message-driven Bean を停止させたあと、キューの削除コマンドを再度実行してください。

KFRM20060-E (U)

An attempt to create a queue failed because a queue with the same name as the one specified in RMDDeadMessageQueueName cannot be created under the current system status. Queue name=aa....aa

aa....aa : 指定したキュー名

説明

管理状態以外のシステム状態で、RMDDeadMessageQueueName プロパティと同じキュー名を指定したため、キューの作成に失敗しました。

対処

必要に応じて hrmsstop コマンドでシステムを管理状態にしたあと、コマンドを再度実行してください。

KFRM20061-E (U)

An attempt to create a queue failed because the queue to be created had the same name as a deleted queue but a different queue type. Queue name=aa....aa

aa....aa : 指定したキュー名

説明

削除したキューと同じキュー名で、かつ異なる種類のキューを作成しようとしたため、キューの作成に失敗しました。

対処

Cosminexus RM を再起動したあと、コマンドを再度実行してください。

KFRM20062-E (U)

An attempt to create a queue failed because the queue to be created had the same name as a deleted queue but a different queue mode. Queue name=aa....aa

aa....aa= 指定したキュー名

説明

削除したキューと同じキュー名で、かつ異なるキューモードのキューを作成しようとしたため、キューの作成に失敗しました。

対処

Cosminexus RM を再起動したあと、コマンドを再度実行してください。

KFRM20063-E (U)

An attempt to create a shared queue used for receiving failed because the queue to be created had the same name as a deleted queue but a different maximum length of messages. Queue name=aa....aa

aa....aa= 指定したキュー名

説明

削除したキューと同じキュー名の受信用共用キューを作成する場合、異なる値の最大メッセージ長でキューを作成しようとしたため、キューの作成に失敗しました。

対処

Cosminexus RM を再起動したあと、コマンドを再度実行してください。

KFRM20064-E (U)

An attempt to create a shared queue failed because the version of the shared queue used for receiving is not supported. Queue name=aa....aa

aa....aa : 指定したキュー名

説明

受信用共用キューがサポートしていないバージョンであるため、共用キューの作成に失敗しました。

対処

対応する受信用共用キューを適切なバージョンで作成したあと、コマンドを再度実行してください。

KFRM20065-E (U)

An attempt to create a shared queue failed because an error occurred during database access. Queue name=aa....aa

aa....aa : 指定したキュー名

説明

DB アクセス時にエラーが発生したため、共用キューの作成に失敗しました。

対処

要因として DB の停止、対応する受信用共用キューが削除されているなどが考えら

れます。障害要因を取り除いたあと、コマンドを再度実行してください。

KFRM20066-E (U)

An attempt to delete a queue failed because the queue was not stopped or was not blocked. Queue name=aa....aa

aa....aa：指定したキュー名

説明

キューが抑止されているまたは閉塞状態ではないため、キューの削除に失敗しました。

対処

削除予定のキューをすべての形式で抑止したあと、コマンドを再度実行してください。

KFRM20067-E (U)

An attempt to delete a queue failed because a transaction for the queue was executing. Queue name=aa....aa

aa....aa= 指定したキュー名

説明

キューに対するトランザクションが実行状態のため、キューの削除に失敗しました。

対処

削除予定のキューに対するトランザクションの決着を待ち、コマンドを再度実行してください。

KFRM20068-E (U)

An attempt to delete a queue failed because a queue with the same name as the one specified in RMDDeadMessageQueueName cannot be deleted under the current system status. Queue name=aa....aa

aa....aa= 指定したキュー名

説明

Cosminexus RM 起動直後、管理状態以外のシステム状態で、RMDDeadMessageQueueName プロパティと同じキュー名を指定したため、キューの削除に失敗しました。

対処

デッドメッセージキューを削除する場合は、hrmstop コマンドでシステムを管理状態にし、Cosminexus RM を再起動したあと、コマンドを再度実行してください。

KFRM20071-E (U)

An attempt to get queue information failed because an error occurred during database access.
Queue name=aa....aa

aa....aa : 指定したキュー名

説明

DB アクセス時にエラーが発生したため、キュー情報の参照に失敗しました。

対処

要因として DB の停止、対応する受信用共用キューが削除されているなどが考えられます。障害要因を取り除いたあと、コマンドを再度実行してください。

KFRM20072-E (U)

An attempt to delete a queue failed because the queue is blocked as the result of an unknown queue type. Queue name=aa....aa

aa....aa : 指定したキュー名

説明

キューの種類値の不正によってキューが閉塞状態であるため、キューの削除に失敗しました。

対処

Cosminexus RM を停止したあと、キュー情報テーブルと FIFO 情報テーブルから不正な情報が含まれる行を削除してください。不正な情報が含まれる行を削除するには、次に示す SQL 文を実行します。なお、メッセージ情報テーブルの削除は、キューの種類ごとに対応したテーブルが存在しているかどうかを確認し、存在している場合は削除してください。また、SQL 文を実行する前に、必ず DB のバックアップを取得してください。

(a) キュー情報テーブル

キュー情報テーブルから不正な情報が含まれる行を削除するには、次に示す SQL 文を実行します。

```
DELETE FROM <RMSystemNameプロパティ指定値>_QUEUEINFORMATION
  WHERE QUEUE_NAME = '<エラーが発生したキュー名>';
COMMIT;
```

(b) FIFO 情報テーブル

FIFO 情報テーブルから不正な情報が含まれる行を削除するには、次に示す SQL 文を実行します。

```
DELETE FROM <RMSystemNameプロパティ指定値>_FIFOINFORMATION
  WHERE QUEUE_NAME = '<エラーが発生したキュー名>';
COMMIT;
```

9. 障害対策

(c) メッセージ情報テーブル

メッセージ情報テーブルを削除するには、キューの種類に応じて次に示す SQL 文を実行します。キューの種類によってメッセージ情報テーブル名が定まっています。キューの種類が不明な場合は実際の DB にあるテーブル名と次に示す SQL 文のテーブル名 (DROP TABLE 文のオペランド) を比較して判断してください。

・ローカルキューおよび転送キューの場合

```
DROP TABLE <RMSystemNameプロパティ指定値>_MSG_<エラーが発生したキュー名>;
```

・受信用共用キューの場合

```
DROP TABLE <RMSystemNameプロパティ指定値>_SHR_<エラーが発生したキュー名>MG;
```

```
DROP TABLE <RMSystemNameプロパティ指定値>_SHR_<エラーが発生したキュー名>RD;
```

```
DROP TABLE <RMSystemNameプロパティ指定値>_SHR_<エラーが発生したキュー名>WT;
```

・送信用共用キューの場合

削除するメッセージ情報テーブルはありません。

KFRM20074-I (T)

Usage: hrmstopque -y {ap_send | ap_receive | trs_send | trs_receive | ap_all | all} [-S system-name] queue-name

説明

キューの抑止コマンドの使用法を示します。コマンドの形式が誤っている場合に出力します。

対処

正しい形式でコマンドを再度実行してください。

KFRM20075-I (T)

Usage: hrmstartque -y {ap_send | ap_receive | trs_send | trs_receive | ap_all | all} [-S system-name] queue-name

説明

キューの抑止解除コマンドの使用法を示します。コマンドの形式が誤っている場合に出力します。

対処

正しい形式でコマンドを再度実行してください。

KFRM20078-I (T)

Usage: hrmlsdmsg {-i dead-message-id | -n message-number [-e output-message-number]} [-o output-message-byte] [-p] [-S system-name]

説明

デッドメッセージの参照コマンドの使用方を示します。コマンドの形式が誤っている場合に出力します。

対処

正しい形式でコマンドを再度実行してください。

KFRM20079-I (T)

Usage: hrmregdmsg {-i dead-message-id | -q original-queue-name} [-S system-name]

説明

デッドメッセージの再登録コマンドの使用方を示します。コマンドの形式が誤っている場合に出力します。

対処

正しい形式でコマンドを再度実行してください。

KFRM20080-I (C / O)

The dead message was re-registered in the original queue. Queue name=aa....aa, Dead message ID=bb....bb, JMSMessageID=cc....cc, JMSCorrelationID=dd....dd

aa....aa : 移動前のキュー名

bb....bb : 再登録したメッセージのデッドメッセージ ID
(JMS_HITACHI_DeadMessageID プロパティ値)

cc....cc : 再登録したメッセージの JMSMessageID ヘッダ値

dd....dd : 再登録したメッセージの JMSCorrelationID ヘッダ値

説明

デッドメッセージをデッドメッセージキュー移動前のキューに再登録しました。

KFRM20081-W (C / O)

An attempt to re-register a dead message in the original queue has failed. Queue name=aa....aa, Dead message ID=bb....bb, JMSMessageID=cc....cc, JMSCorrelationID=dd....dd

aa....aa : 移動前のキュー名

bb....bb : スキップしたメッセージのデッドメッセージ ID
(JMS_HITACHI_DeadMessageID プロパティ値)

cc....cc : スキップしたメッセージの JMSMessageID ヘッダ値

9. 障害対策

dd....dd : スキップしたメッセージの JMSCorrelationID ヘッダ値

説明

デッドメッセージキュー移動前のキューへのデッドメッセージの再登録に失敗しました。以降のメッセージの再登録を続行します。

対処

次の原因が考えられます。障害要因を取り除いてください。

- メッセージが配信中または配信済みである
- メッセージサイズが移動元キューの最大メッセージ長より大きい
- 移動元のキューの種類が変更された

なお、共用キューのメッセージをローカルキューに再登録しようとした場合、デッドメッセージの再登録はできません。

KFRM20082-E (U)

The command cannot be executed because the dead message queue is not being used.

説明

デッドメッセージキューを使用していないため、デッドメッセージの参照コマンドまたはデッドメッセージの再登録コマンドは実行できません。

対処

RMDeadMessageQueueName プロパティを指定していない場合は、

RMDeadMessageQueueName プロパティを指定してください。

RMDeadMessageQueueName プロパティに指定したローカルキュー名がない場合は、指定したローカルキューを作成してください。そのあと、コマンドを再度実行してください。

KFRM20083-E (U)

No message matches the condition specified in the command option.

説明

コマンドオプションに指定した条件に該当するメッセージがありませんでした。

対処

指定した条件を見直して、コマンドを再度実行してください。

KFRM20084-E (U)

An attempt to re-register a dead message in the original queue failed because the original queue did not exist. Queue name=aa....aa

aa....aa : キュー名

説明

再登録先のキュー（デッドメッセージキュー移動前のキュー）が存在しないため、デッドメッセージの再登録に失敗しました。

対処

再登録先のキューが存在するか確認してください。再登録先のキューが存在する状態で、コマンドを再度実行してください。

KFRM20085-E (U)

An attempt to re-register a dead message in the original queue failed because the original queue was blocked. Queue name=aa....aa

aa....aa：キュー名

説明

再登録先のキュー（デッドメッセージキュー移動前のキュー）が閉塞しているため、デッドメッセージの再登録に失敗しました。

対処

再登録先のキューを正常な状態に戻し、コマンドを再度実行してください。

KFRM20086-E (U)

An attempt to re-register a dead message in the original queue failed because the original queue was stopped. Queue name=aa....aa

aa....aa：キュー名

説明

再登録先のキュー（デッドメッセージキュー移動前のキュー）が登録抑止状態のため、デッドメッセージの再登録に失敗しました。

対処

再登録先のキューの登録抑止を解除して、コマンドを再度実行してください。

KFRM20087-E (U)

An attempt to re-register a dead message in the original queue failed because the information for the original queue and for the dead message do not match. Dead message ID=aa....aa

aa....aa：メッセージのデッドメッセージ ID (JMS_HITACHI_DeadMessageID プロパティ値)

説明

デッドメッセージと再登録先のキュー（デッドメッセージキュー移動前のキュー）の情報が不一致があるため、再登録に失敗しました。

対処

次の原因が考えられます。障害要因を取り除いたあと、コマンドを再度実行してください。

9. 障害対策

- メッセージサイズが再登録先のキューの最大メッセージ長より大きい
- 再登録先のキューの種類が変更された

なお、共用キューのメッセージをローカルキューに再登録しようとした場合、デッドメッセージの再登録はできません。

KFRM20088-E (U)

An attempt to re-register a dead message in the original queue failed because the dead message is being delivered. Dead message ID=aa....aa

aa....aa : メッセージのデッドメッセージ ID (JMS_HITACHI_DeadMessageID プロパティ値)

説明

メッセージが配送中のため、デッドメッセージ再登録に失敗しました。

対処

アプリケーションがデッドメッセージキューからメッセージを取り出していない状態で、コマンドを再度実行してください。

KFRM20089-E (U)

An attempt to re-register a dead message in the original queue failed because the original queue was full. Queue name=aa....aa

aa....aa : キュー名

説明

再登録先のキュー (デッドメッセージキュー移動前のキュー) が満杯のため、デッドメッセージの再登録に失敗しました。

対処

再登録先のキューに、次のどれか一つの処置を実行したあと、コマンドを再度実行してください。

- キューのメッセージを取り出す
- キューの最大メッセージ数を増やす
- メッセージ削除コマンドでメッセージを削除する

KFRM20090-E (U)

An attempt to re-register a dead message in the original queue failed because the system-related linkage function that is using the shared queue is invalid. Queue name=aa....aa

aa....aa : キュー名

説明

共用キューを使用して複数システム間でのアプリケーション連携をする機能が無効となっているため、共用キューへのデッドメッセージの再登録に失敗しました。

対処

RMSHConnectFlag プロパティに true を指定して、Cosminexus RM を再度起動してください。そのあと、コマンドを再度実行してください。

KFRM20091-E (U)

An attempt to re-register a dead message in the original queue has failed.

説明

デッドメッセージの再登録に失敗しました。

対処

原因としてメモリが不足していることが考えられます。障害要因を取り除いたあと、コマンドを再度実行してください。

KFRM20092-E (C / O)

An unsupported command option was specified. Command name = aa....aa Option name = bb....bb

aa....aa : コマンド名

bb....bb : オプションフラグ

説明

非永続版リソースアダプタでサポートしていないオプションが指定されました。

対処

オプションを見直してください。

KFRM20093-E (C / O)

An unsupported command was specified. Command name = aa....aa

aa....aa : コマンド名

説明

非永続版リソースアダプタでサポートしていないコマンドが実行されました。

対処

実行したコマンドが、非永続版リソースアダプタでサポートされているかどうかを確認してください。

KFRM20094-W (C / O)

An attempt to read messages has failed while executing hrmsstopque command. Queue name=aa....aa

aa....aa : キュー名

説明

9. 障害対策

共用キューの抑止コマンドは成功しましたが、メッセージの読み取りに失敗しました。取り出しの対象とならないメッセージが残っている可能性があります。

対処

原因として DB が停止していることが考えられます。メッセージログファイルを参照して障害要因を取り除いたあと、必要に応じて再度抑止コマンドを実行してください。

KFRM20095-E (C / O)

An attempt to bind failed because an object with the same name as an object created by Cosminexus Reliable Messaging has already been bound to the JNDI name space.

説明

Cosminexus RM と同じ名称のオブジェクトが JNDI の名前空間にバインドされているため、バインド処理に失敗しました。Cosminexus RM の開始を中断します。

対処

要因として、RMSystemName プロパティ指定値と同じシステム名の Cosminexus RM がすでに開始していることが考えられます。RMSystemName プロパティ指定値を見直し、Cosminexus RM を再度開始してください。

KFRM20096-W (U)

An attempt to release a remote object created by Cosminexus Reliable Messaging has failed.

説明

Cosminexus RM で作成したりモートオブジェクトの解放に失敗しました。Cosminexus RM のオブジェクトがリークすることがあります。

対処

このメッセージのあとに出力されるエラー情報を参照し、障害要因を取り除いたあと、必要に応じて J2EE サーバを再度開始してください。

KFRM20097-W (C / O)

An attempt to release a remote object created by Cosminexus Reliable Messaging has failed.
cause=aa....aa

aa....aa : 原因

説明

Cosminexus RM で作成したりモートオブジェクトの解放に失敗しました。Cosminexus RM のオブジェクトがリークすることがあります。

対処

出力された原因を基に障害要因を取り除いたあと、必要に応じて Cosminexus J2EE

サーバを再開始してください。

KFRM20098-I (T)

Usage:

```
hrrmkque -t local [-m {persistent | non_persistent}] [-d {serial | parallel}] [-n
max-message-number] [-c cache-message-number] [-e expiry-time] [-w {sender | receiver}] [-r
rd-area-name] [-x display-name] [-S system-name] queue-name
```

```
hrrmkque -t shr_receive [-l max-message-size] [-n max-message-number] [-c
cache-message-number] [-r rd-area-name] [-x display-name] [-S system-name] queue-name
```

```
hrrmkque -t shr_send [-l max-message-size] -b shared-queue-name [-x display-name] [-S
system-name] queue-name
```

```
hrrmkque -t transmit [-m {persistent | non_persistent}] [-n max-message-number] [-c
cache-message-number] [-e expiry-time] -a address-name {-v address-queue-name | -y} [-i
{normal | compatible}] [-j {exactly_once | in_order}] [-g transmission-group-expiry-time] [-s
transmission-expiry-time] [-r rd-area-name] [-x display-name] [-S system-name] queue-name
```

説明

コマンドの形式が誤っている場合に出力されます。キューの作成コマンドの使用方を示します。

対処

正しい形式でコマンドを再度実行してください。

KFRM20099-I (T)

Usage:

```
local : hrrchgque [-d {serial | parallel}] [-n max-message-number] [-c cache-message-number] [-e
expiry-time] [-w {sender | receiver}] [-x display-name] [-S system-name] queue-name shr_receive
: hrrchgque [-c cache-message-number] [-x display-name] [-S system-name] queue-name
```

```
shr_send : hrrchgque [-x display-name] [-S system-name] queue-name
```

```
transmit : hrrchgque [-n max-message-number] [-c cache-message-number] [-e expiry-time] [-a
address-name] [-v address-queue-name | -y] [-i {normal | compatible}] [-j {exactly_once | in_order}]
[-g transmission-group-expiry-time] [-s transmission-expiry-time] [-x display-name] [-S
system-name] queue-name
```

説明

コマンドの形式が誤っている場合に出力されます。キューの属性変更コマンドの使用方を示します。

対処

正しい形式でコマンドを再度実行してください。

KFRM20100-E (U)

The specified display name already exists. Display name=aa....aa, Name of queue that caused duplication of the display name=bb....bb

aa....aa : 指定した表示名 (指定していない場合はキュー名)

bb....bb : 表示名と重複したキュー名称

説明

指定した表示名はすでに存在しています。

対処

指定した表示名を見直して、コマンドを再度実行してください。

なお、表示名を指定していなくても、指定したキュー名が定義済みのキューの表示名に重複する場合、このメッセージが出力されます。この場合は、キュー名も見直してください

KFRM20121-W (C / O)

An attempt to register the queue into the JNDI name space has failed. Queue name=aa....aa, Display name=bb....bb, Maintenance information=cc....cc

aa....aa : キュー名

bb....bb : 表示名 (指定していない場合はキュー名)

cc....cc : 保守情報

説明

JNDI ネーミングサービスへのキューの登録に失敗しました。

対処

アプリケーションが、対象のキューを JNDI ネーミングサービスから取得できません。hrmdelque コマンドでキューを削除し、再度同じキューを作成してください。また、キュー作成後に Cosminexus RM を再度開始してください。

Cosminexus RM の開始後も、JNDI ネーミングサービスに関連するエラーや警告が出力される場合は、保守員に連絡してください。

KFRM20122-W (C / O)

An attempt to delete the queue from the JNDI name space has failed. Queue name=aa....aa, Display name=bb....bb, Maintenance information=cc....cc

aa....aa : キュー名

bb....bb : 表示名 (指定していない場合はキュー名)

cc....cc : 保守情報

説明

JNDI ネーミングサービスからのキューの削除に失敗しました。

対処

JNDI ネーミングサービスに不要なリソースが残っています。

再度、JNDI ネーミングサービスに関連するエラーや警告が出力される場合は、保守員に連絡してください。

KFRM20123-W (C / O)

An attempt to register or delete the queue from the JNDI name space has failed. Queue name=aa....aa, Display name=bb....bb, Maintenance information=cc....cc

aa....aa：キュー名

bb....bb：属性変更前の表示名または属性変更後の表示名

cc....cc：保守情報

説明

キューの JNDI ネーミングサービスへの登録、または JNDI ネーミングサービスからの削除に失敗しました。

対処

次の原因が考えられます。Cosminexus RM を再度開始してください。

- アプリケーションが、対象のキューを JNDI ネーミングサービスから取得できない。
- JNDI ネーミングサービスに不要なリソースが残っている。

Cosminexus RM の開始後も、JNDI ネーミングサービスに関連するエラーや警告が出力される場合は、保守員に連絡してください。

KFRM20125-E (U)

An error occurred while the permissions were being checked.

説明

権限の判定中にエラーが発生しました。

対処

メモリが不足しているおそれがあります。空きメモリを増やしてから再度コマンドを実行してください。

問題が解決しない場合は、保守員に連絡してください。

KFRM20126-E (U)

The command cannot be executed because you do not have administrator privileges.

説明

管理者特権がないためコマンドを実行できません。

対処

管理者として実行したコマンドプロンプト上で、再度コマンドを実行してください。

KFRM32000-E (S)

The value specified for the property is invalid. Property name=aa....aa, Specified property value=bb....bb

aa....aa : プロパティ名

bb....bb : プロパティ指定値

説明

プロパティに指定した値が不正です。

対処

プロパティに正しい値を指定して、Cosminexus RM を再度開始してください。

KFRM32001-E (S)

A required property has not been specified or the value is invalid. uCosminexus Reliable Messaging startup will be cancelled. Required property enumeration=aa....aa

aa....aa : 入力が必要なプロパティ

説明

入力必須のプロパティが指定されていない、または値が不正です。Cosminexus RM の開始を中断します。

対処

必須のプロパティを設定して、Cosminexus RM を再度開始してください。

KFRM32002-W (S)

This property will execute with the default value, because the value specified for the property is invalid. Property name=aa....aa, Specified property value=bb....bb, Default value=cc....cc

aa....aa : プロパティ名

bb....bb : プロパティ指定値

cc....cc : デフォルト値

説明

プロパティに指定した値が不正なため、このプロパティをデフォルト値で実行します。

対処

必要に応じてプロパティ指定値を見直してください。

KFRM32003-I (S)

The property has been set. Property name=aa....aa, Set property value=bb....bb

aa....aa : プロパティ名

bb....bb : プロパティ指定値

説明

プロパティがセットされました。

KFRM32006-W (C / O)

RMTRTransferControlDir will execute with default path of the client definition file, because there was no client definition file at path specified for RMTRTransferControlDir. RMTRTransferControlDir value=aa....aa, Default path=bb....bb

aa....aa : プロパティ指定値

bb....bb : デフォルトのクライアント定義ファイルがあるディレクトリのパス

説明

RMTRTransferControlDir プロパティに指定したパスにクライアント定義ファイルがないため、RMTRTransferControlDir プロパティはデフォルトのクライアント定義ファイルのパスで実行します。

対処

必要に応じて RMTRTransferControlDir プロパティに指定したパスを見直してください。

KFRM32007-W (S)

Cosminexus Reliable Messaging does not support this property. Property name=aa....aa

aa....aa : プロパティ名

説明

Cosminexus RM は、このプロパティをサポートしていません。

対処

サポートしていないプロパティを削除し、Cosminexus RM を再開始してください。

KFRM32008-W (C / O)

Cosminexus Web Services operates by the default value because there is not the client definition file on the default path=aa....aa

aa....aa : クライアント定義ファイルが存在するデフォルトのフォルダ名

説明

デフォルトのパスにクライアント定義ファイルがないため、SOAP 通信基盤はデ

9. 障害対策

フォルト値で動作します。

対処

デフォルトのパスにクライアント定義ファイルを置いてください。

KFRM32009-E (C / O)

No value is specified in the RMTRTransferControlDir property, or the directory of the specified value contains no client definition file. RMTRTransferControlDir value=aa....aa

aa....aa : プロパティ指定値

説明

RMTRTransferControlDir プロパティに値が指定されていないか、指定したディレクトリにクライアント定義ファイルがありません。Cosminexus RM の開始を中断します。

対処

RMTRTransferControlDir プロパティに正しいクライアント定義ファイルのパスが指定されているか見直し、Cosminexus RM を再度開始してください。

KFRM34000-E (C / O)

A memory shortage occurred.

説明

メモリ不足が発生しました。
使用中のコネクションを切断し、JMSEException を発生します。

対処

Cosminexus RM で必要なメモリ量が JavaVM のヒープ領域に確保できることを確認し、Cosminexus を再度開始してください。

KFRM40001-I (C / O)

A message that reported reception failure during communication was deleted. Queue name=aa....aa, JMSMessageID=bb....bb, JMSCorrelationID=cc....cc, Transmission group ID=dd....dd, Transmission sequence number=ee....ee, Error code=ff....ff

aa....aa : 削除元のキュー名

bb....bb : 削除したメッセージの JMSMessageID ヘッダ値

cc....cc : 削除したメッセージの JMSCorrelationID ヘッダ値

dd....dd : 削除したメッセージのグループ ID

ee....ee : 削除したメッセージのグループ内シーケンス番号

ff....ff : エラーコード (保守情報)

説明

通信で受信失敗が通知されたメッセージを削除しました。

対処

原因として、送信側の設定誤り、メッセージの有効期間切れ、受信側でのスキップコマンド実施、プロトコルのバージョン不正などが考えられます。障害原因を調査してください。

KFRM40003-W (C / O)

A message that reported reception failure during communication was held. Queue name=aa....aa, JMSMessageID=bb....bb, JMSCorrelationID=cc....cc, Transmission group ID=dd....dd, Transmission sequence number=ee....ee, Error code=ff....ff

aa....aa : キュー名

bb....bb : メッセージの JMSMessageID ヘッダ値

cc....cc : メッセージの JMSCorrelationID ヘッダ値

dd....dd : メッセージのグループ ID

ee....ee : メッセージのグループ内シーケンス番号

ff....ff : エラーコード (保守情報)

説明

通信で受信失敗が通知されたメッセージを保留しました。

対処

原因として、送信側の設定誤り、メッセージの有効期間切れ、受信側でのスキップコマンド実施、プロトコルのバージョン不正などが考えられます。障害原因を調査してください。

メッセージが不要であれば、コマンドで障害が発生したメッセージを削除してください。

KFRM40004-W (C / O)

A message that reported reception failure during communication could not be deleted because an exception occurred. Queue name=aa....aa, JMSMessageID=bb....bb, JMSCorrelationID=cc....cc, Transmission group ID=dd....dd, Transmission sequence number=ee....ee, Error code=ff....ff, Exception=gg....gg

aa....aa : キュー名

bb....bb : メッセージの JMSMessageID ヘッダ値

cc....cc : メッセージの JMSCorrelationID ヘッダ値

dd....dd : メッセージのグループ ID

ee....ee : メッセージのグループ内シーケンス番号

ff....ff : エラーコード (保守情報)

gg....gg : 発生した例外

説明

9. 障害対策

例外が発生したため、通信で受信失敗が通知されたメッセージを削除できません。
処理を続行します。

対処

メッセージログファイルを参照して、障害要因を取り除いてください。

KFRM40005-E (C / O)

An attempt to create a thread has failed.

説明

スレッドの生成に失敗しました。
Cosminexus RM が起動できません。

対処

RMTRSendThreadNum プロパティに適正な値が指定されているかどうかを確認してください。

KFRM40006-W (C / O)

An attempt to start a transmission thread has failed. Thread pool identifier=aa....aa

aa....aa : スレッドプールの識別子

説明

送信スレッドの開始に失敗しました。
識別子が TRS の場合、キュー間転送の送信スレッドが減ります。

対処

メッセージログとトレースを採取し、保守員に連絡してください。

KFRM40007-I (C / O)

The group where the reception failure occurred during communication was closed. Queue name=aa....aa, Transmission group ID=bb....bb

aa....aa : 閉鎖したグループの属するキュー名

bb....bb : 閉鎖したグループのグループ ID

説明

通信で受信障害が発生したグループを閉鎖しました。

KFRM40008-W (C / O)

The protocol header of the received message is invalid, has not been specified, or is not supported by uCosminexus Reliable Messaging. IP address of the sender=aa....aa

aa....aa : 送信元 IP アドレス

説明

次のうちのどちらかが当てはまります。

- 受信したメッセージにプロトコルヘッダが指定されていません。
- Cosminexus RM がサポートしないプロトコルヘッダ、または不正なプロトコルヘッダが指定されています。

対処

通信相手システムに応じて対処してください。

相手システムが Cosminexus RM 以外の場合

相手システムが適切なプロトコルのメッセージを送信するように問い合わせてください。

相手システムが Cosminexus RM の場合

次の原因が考えられます。相手システムに問い合わせてください。

- 別のキューに存在するグループまたは閉鎖されたグループが指定されたメッセージを受信した。
- 次に示す原因で、プロトコルヘッダが指定されていない応答メッセージを受信した。
 - 転送先の Cosminexus RM が実行状態でない。
 - 転送先の Cosminexus RM の RMTRConnectFlag プロパティに true が指定されていない。
 - 転送先の Cosminexus RM でコネクションの取得に失敗するなどの内部障害が発生した。

KFRM40009-W (C / O)

A message that had a non-existent or non-receptive queue specified for the transmission destination was received. IP address of the sender=aa....aa, Queue name=bb....bb

aa....aa : 送信元 IP アドレス

bb....bb : 転送先キュー名

説明

存在しないキュー、または受信できないキューを送信先として指定したメッセージを受信しました。

対処

送信元の相手システムが適切なキュー名を指定するように問い合わせてください。

KFRM40010-W (C / O)

The message could not be received because the queue was full. Queue name=aa....aa

aa....aa : キュー名

説明

キューが満杯のため、メッセージが受信できません。

対処

次のうちどれか一つの処置を実行してください。

- キューのメッセージを取り出す。
- キューの最大メッセージ数を増やす。
- メッセージ削除コマンドでメッセージを削除する。

KFRM40011-E (C / O)

An attempt to start all transmission thread has failed. Thread pool identifier=aa....aa

aa....aa : スレッドプールの識別子

説明

すべての送信スレッドの開始に失敗しました。

識別子が TRS の場合、送信スレッドが開始していないため、キュー間転送機能を使用できません。

対処

メッセージログとトレースを採取し、保守員に連絡してください。

KFRM40012-I (C / O)

A message that reported reception failure during communication was moved to the dead message queue. Queue name=aa....aa, Dead message ID=bb....bb, JMSMessageID=cc....cc, JMSCorrelationID=dd....dd, Transmission group ID=ee....ee, Transmission sequence number=ff....ff, Error code=gg....gg

aa....aa : 移動元のキュー名

bb....bb : 移動したメッセージのデッドメッセージ ID

(JMS_HITACHI_DeadMessageID プロパティ値)

cc....cc : 移動したメッセージの JMSMessageID ヘッダ値

dd....dd : 移動したメッセージの JMSCorrelationID ヘッダ値

ee....ee : 移動したメッセージのグループ ID

ff....ff : 移動したメッセージのグループ内シーケンス番号

gg....gg : エラーコード (保守情報)

説明

通信で受信失敗が通知されたメッセージをデッドメッセージキューに移動しました。

対処

原因として、送信側の設定誤り、メッセージの有効期限切れ、受信側でのスキップコマンド実施、プロトコルのバージョン不正などが考えられます。障害原因を調査してください。

KFRM40013-E (C / O)

The message was not sent because an attempt to convert the message type failed. Queue name=aa....aa, JMSMessageID=bb....bb, JMSCorrelationID=cc....cc, Transmission group ID=dd....dd, Transmission sequence number=ee....ee

aa....aa : キュー名

bb....bb : メッセージの JMSMessageID ヘッダ値

cc....cc : メッセージの JMSCorrelationID ヘッダ値

dd....dd : メッセージのグループ ID

ee....ee : メッセージのグループ内シーケンス番号

説明

メッセージの型変換に失敗したので、メッセージの送信を中止しました。

対処

次の原因が考えられます。障害要因を取り除いたあとで Cosminexus を再度開始するか、hrmdelmsg コマンドを使用してメッセージを削除してください。

- ObjectMessage オブジェクトに格納するオブジェクトがユーザの定義したクラスの場合、クラスパスが Cosminexus の J2EE サーバ用オプション定義ファイルに指定されていない。
- Cosminexus RM で必要なメモリ量を javaVM のヒープ領域に確保できない。

なお、これらの原因に該当しない場合は、メッセージログとトレースを採取し、保守員に連絡してください。

KFRM41000-W (C / O)

Header information for an invalid WS-Reliability was received. IP address of the sender: aa....aa

aa....aa : 送信元 IP アドレス

説明

不正な WS-Reliability のヘッダ情報を受信しました。

対処

メッセージの送信元に、正しい WS-Reliability の電文を送信しているかどうかを確認してください。

KFRM42000-W (C / O)

Processing to send the SOAP message for inter-queue transmission processing has failed.

Address name=aa....aa, URL=bb....bb, Queue name=cc....cc

aa....aa : あて先名

bb....bb : あて先アドレス

cc....cc : 転送先キュー名

9. 障害対策

説明

キュー間転送処理中に、SOAP メッセージ送信処理に失敗しました。転送キューのあて先アドレスが正しくないか、またはあて先システムが停止しています。

対処

転送キューのあて先アドレスを確認し、あて先システムの起動状態を確認してください。

KFRM42002-W (C / O)

A message that had a non-existent or non-receptive queue specified for the transmission destination was received. IP address of the sender=aa....aa, Queue name=bb....bb

aa....aa：送信元 IP アドレス

bb....bb：転送先キュー名

説明

存在しないキュー、または受信できないキューを送信先として指定したメッセージを受信しました。

対処

送信元の相手システムが適切なキュー名を指定するよう問い合わせてください。

KFRM42003-W (C / O)

When the message was received, the queue name was not specified. IP address of the sender=aa....aa

aa....aa：送信元 IP アドレス

説明

メッセージを受信した際、キュー名が指定されていません。

対処

送信元の相手システムがキュー名を指定するよう問い合わせてください。

KFRM42004-W (C)

It failed to receive the message because of NamingException. error message=aa....aa

aa....aa：障害文字列

説明

NamingException が発生したため、メッセージの受信に失敗しました。

対処

メッセージログファイルを参照し、障害要因を取り除いてください。障害となった要因が運用上の問題でない場合は、相手システムと自システムのメッセージログとトレースを採取し、保守員に連絡してください。

KFRM42005-W (C)

It failed to receive the message because of JMSException. error message=aa....aa

aa....aa : 障害文字列

説明

JMSException が発生したためにメッセージの受信に失敗しました。

対処

メッセージログファイルを参照し、障害要因を取り除いてください。障害となった要因が運用上の問題でない場合は、相手システムと自システムのメッセージログとトレースを採取し、保守員に連絡してください。

KFRM99000-E (C / O)

An internal error occurred. Class=aa....aa, Method=bb....bb, Maintenance information=cc....cc

aa....aa : 内部エラーが発生したクラス名 (パッケージ名を含む)

bb....bb : 内部エラーが発生したメソッド名 (括弧はなし)

cc....cc : 保守情報

説明

内部エラーが発生しました。

対処

メッセージログとトレースを採取し、保守員に連絡してください。

付録

付録 A JMS 仕様との差異

付録 B WS-Reliability サポート一覧

付録 C サンプルアプリケーション

付録 D PRF トレース取得時のイベント ID

付録 E Cosminexus RM のメモリ所要量とディスク占有量

付録 F HiRDB の見積もり

付録 G コネクションプールの見積もり

付録 H 旧バージョンからの移行

付録 I 用語解説

付録 A JMS 仕様との差異

Cosminexus RM の JMS インタフェースの機能について、Sun Microsystems, Inc. が提供する JMS Version 1.0.2b との機能差を説明します。

付録 A.1 インタフェースの機能差

Cosminexus RM がサポートするインタフェースについて、次の表に示します。機能種別ごとにインタフェース名のアルファベット順に説明します。サポートしているインタフェースのメソッドの機能差については、「付録 A.3 メソッドの機能差」を参照してください。

表 A-1 サポートするインタフェース

項番	機能種別	インタフェース名	サポートの有無	注意事項
1	メッセージング共通機能	Connection		-
2		ConnectionFactory		
3		ConnectionMetaData		
4		Destination		
5		MessageConsumer		
6		MessageProducer		
7		Session		
8	PTP メッセージング機能	Queue		
9		QueueBrowser		
10		QueueConnection		
11		QueueConnectionFactory		
12		QueueReceiver		
13		QueueSender		
14		QueueSession		
15	パブリッシュ / サブスクライブメッセージング機能	TemporaryTopic	×	
16		Topic	×	
17		TopicConnection	×	
18		TopicConnectionFactory	×	
19		TopicPublisher	×	
20		TopicSession	×	

項番	機能種別	インタフェース名	サポートの有無	注意事項
21		TopicSubscriber	×	
22	メッセージ機能	BytesMessage		共用キューではヘッダとプロパティの情報を送受信できません。
23		DeliveryMode		
24		MapMessage	×	
25		Message		共用キューでは使用できません。共用キューにこのインタフェースを使用してメッセージを送信した場合は例外が発生します。
26		ObjectMessage		共用キューでは使用できません。共用キューにこのインタフェースを使用してメッセージを送信した場合は例外が発生します。
27		StreamMessage	×	-
28		TextMessage		共用キューでは使用できません。共用キューにこのインタフェースを使用してメッセージを送信した場合は例外が発生します。
29	XA 機能 (JMS のオプション機能)	XAConnection	×	-
30		XAConnectionFactory	×	
31		XAQueueConnection	×	
32		XAQueueConnectionFactory	×	
33		XAQueueSession	×	
34		XASession	×	
35		XATopicConnection	×	
36		XATopicConnectionFactory	×	
37		XATopicSession	×	
38	リスナ機能	ExceptionListener	×	Message-driven Bean で使用する場合だけサポートしています。
39		MessageListener		
40	その他 (JMS のオプション機能)	ConnectionConsumer	×	-
41		ServerSession	×	
42		ServerSessionPool	×	
43		TemporaryQueue	×	

(凡例)

- : サポートしています。
- × : 未サポートです。
- : 特にありません。

付録 A.2 クラスの機能差

Cosminexus RM がサポートするクラスについて、次の表に示します。機能種別ごとに説明します。

表 A-2 サポートするクラス

項番	機能種別	クラス名	サポートの有無	注意事項
1	PTP メッセージング機能	QueueRequestor	×	-
2	パブリッシュ / サブスクライブ メッセージング機能	TopicRequestor	×	

(凡例)

- × : 未サポートです。
- : 特にありません。

付録 A.3 メソッドの機能差

メソッドの機能差について説明します。機能種別ごとの表でインタフェース名およびメソッド名のアルファベット順に説明します。

(1) メッセージング共通機能のメソッドの機能差

メッセージング共通機能のメソッドの機能差について、次の表に示します。

表 A-3 メッセージング共通機能のメソッドの機能差

項番	インタフェース名	メソッド名	機能差
1	Connection	void close()	-
2		java.lang.String getClientID()	このメソッドは未サポートです。このメソッドを発行した場合、必ず null が返されます。
3		ExceptionListener getExceptionListener()	このメソッドは未サポートです。このメソッドを発行した場合、必ず null が返されます。
4		ConnectionMetaData getMetaData()	-

項番	インタフェース名	メソッド名	機能差
5		void setClientID(java.lang.String clientID)	このメソッドは未サポートです。このメソッドで設定した値は実際には使用されません。
6		void setExceptionListener(ExceptionListener listener)	このメソッドは未サポートです。このメソッドで設定した値は実際には使用されません。
7		void start()	-
8		void stop()	-
9	ConnectionFactory	-	-
10	ConnectionMeta Data	int getJMSPMajorVersion()	1 が返されます。
11		int getJMSPMinorVersion()	0 が返されます。
12		java.lang.String getJMSProviderName()	"Cosminexus Reliable Messaging" が返されます。
13		java.lang.String getJMSVersion()	"1.0" が返されます。
14		java.util.Enumeration getJMSXPropertyNames()	"JMSXRcvTimestamp", "JMSXDeliveryCount", "JMSXGroupID" および "JMSXGroupSeq" が格納された Enumeration が返されます。
15		int getProviderMajorVersion()	JMS プロバイダのメジャーバージョン 番号を返します。この値は、 Cosminexus RM のバージョンに対 応します。
16		int getProviderMinorVersion()	JMS プロバイダのマイナーバージョン 番号を返します。この値は、 Cosminexus RM のリビジョンに対 応します。
17	java.lang.String getProviderVersion()	JMS プロバイダのバージョンを示す 文字列を返します。この文字列は、 Cosminexus RM のバージョンおよ びリビジョンに対応します。	
18	Destination	-	-
19	MessageConsu mer	void close()	-
20		MessageListener getMessageListener()	このメソッドは未サポートです。こ のメソッドを発行した場合、必ず null が返されます。
21		java.lang.String getMessageSelector()	-
22		Message receive()	-

項番	インタフェース名	メソッド名	機能差
23		Message receive(long timeout)	-
24		Message receiveNoWait()	-
25		void setMessageListener(MessageListener listener)	このメソッドは未サポートです。このメソッドで設定した値は実際には使用されません。
26	MessageProducer	void close()	-
27		int getDeliveryMode()	このメソッドは未サポートです。このメソッドを発行した場合、必ず 0 が返されます。
28		boolean getDisableMessageID()	このメソッドは未サポートです。このメソッドを発行した場合、必ず false が返されます。
29		boolean getDisableMessageTimestamp()	このメソッドは未サポートです。このメソッドを発行した場合、必ず false が返されます。
30		int getPriority()	-
31		long getTimeToLive()	このメソッドは未サポートです。このメソッドを発行した場合、必ず 0 が返されます。
32		void setDeliveryMode(int deliveryMode)	このメソッドは未サポートです。このメソッドで設定した値は実際には使用されません。
33		void setDisableMessageID(boolean value)	このメソッドは未サポートです。このメソッドで設定した値は実際には使用されません。
34		void setDisableMessageTimestamp(boolean value)	このメソッドは未サポートです。このメソッドで設定した値は実際には使用されません。
35		void setPriority(int defaultPriority)	-
36		void setTimeToLive(long timeToLive)	このメソッドは未サポートです。このメソッドで設定した値は実際には使用されません。
37	Session	void close()	-
38		void commit()	-
39		BytesMessage createBytesMessage()	-
40		MapMessage createMapMessage()	このメソッドは未サポートです。このメソッドを発行した場合、JMSEException が発生します。
41		Message createMessage()	-

項番	インタフェース名	メソッド名	機能差
42		ObjectMessage createObjectMessage()	-
43		ObjectMessage createObjectMessage(java.io.Serializable object)	-
44		StreamMessage createStreamMessage()	このメソッドは未サポートです。このメソッドを発行した場合、JMSEException が発生します。
45		TextMessage createTextMessage()	-
46		TextMessage createTextMessage(java.lang.String text)	-
47		MessageListener getMessageListener()	このメソッドは未サポートです。このメソッドを発行した場合、必ず null が返されます。
48		boolean getTransacted()	-
49		void recover()	-
50		void rollback()	-
51		void run()	このメソッドは未サポートです。このメソッドを発行した場合、JMSEException が発生します。
52		void setMessageListener(MessageListener listener)	このメソッドは未サポートです。このメソッドで設定した値は実際には使用されません。

(凡例)

- : 機能差はありません。

(2) PTP メッセージング機能のメソッドの機能差

PTP メッセージング機能のメソッドの機能差について、次の表に示します。

表 A-4 PTP メッセージング機能のメソッドの機能差

項番	インタフェース名	メソッド名	機能差
1	Queue	java.lang.String getQueueName()	-
2		java.lang.String toString()	-
3	QueueBrowser	void close()	-
4		java.util.Enumeration getEnumeration()	現在のキューにあるメッセージの一覧を取得します。一覧を取得したあとにメッセージを参照する際、すでにメッセージは削除または消失していることがあります。

項番	インタフェース名	メソッド名	機能差
5		java.lang.String getMessageSelector()	-
6		Queue getQueue()	-
7	QueueConnection	ConnectionConsumer createConnectionConsumer(Queue queue, java.lang.String messageSelector, ServerSessionPool sessionPool, int maxMessages)	このメソッドは未サポートで す。このメソッドを発行した場 合、JMSEException が発生しま す。
8		QueueSession createQueueSession(boolean transacted, int acknowledgeMode)	-
9	QueueConnectionFactory	QueueConnection createQueueConnection()	-
10		QueueConnection createQueueConnection(java.lang.String userName, java.lang.String password)	-
11	QueueReceiver	Queue getQueue()	-
12	QueueSender	Queue getQueue()	-
13		void send(Message message)	-
14		void send(Message message, int deliveryMode, int priority, long timeToLive)	このメソッドを発行した場合、 deliveryMode 引数と timeToLive 引数を無視して実 行されます。
15		void send(Queue queue, Message message)	-
16		void send(Queue queue, Message message, int deliveryMode, int priority, long timeToLive)	このメソッドを発行した場合、 deliveryMode 引数と timeToLive 引数を無視して実 行されます。
17	QueueSession	QueueBrowser createBrowser(Queue queue)	-
18		QueueBrowser createBrowser(Queue queue, java.lang.String messageSelector)	-
19		Queue createQueue(java.lang.String queueName)	-
20		QueueReceiver createReceiver(Queue queue)	-

項番	インタフェース名	メソッド名	機能差
21		QueueReceiver createReceiver(Queue queue, java.lang.String messageSelector)	-
22		QueueSender createSender(Queue queue)	-
23		TemporaryQueue createTemporaryQueue()	このメソッドは未サポートで す。このメソッドを発行した場 合、JMSEException が発生しま す。

(凡例)

- : 機能差はありません。

(3) メッセージ機能のメソッドの機能差

メッセージ機能のメソッドの機能差について、次の表に示します。

表 A-5 メッセージ機能のメソッドの機能差

項番	インタフェース名	メソッド名	機能差
1	BytesMessage	boolean readBoolean()	-
2		byte readByte()	-
3		int readBytes(byte[] value)	-
4		int readBytes(byte[] value, int length)	-
5		char readChar()	-
6		double readDouble()	-
7		float readFloat()	-
8		int readInt()	-
9		long readLong()	-
10		short readShort()	-
11		int readUnsignedByte()	-
12		int readUnsignedShort()	-
13		java.lang.String readUTF()	-
14		void reset()	-
15		void writeBoolean(boolean value)	-
16		void writeByte(byte value)	-
17		void writeBytes(byte[] value)	-
18		void writeBytes(byte[] value, int offset, int length)	-

項番	インタフェース名	メソッド名	機能差
19		void writeChar(char value)	-
20		void writeDouble(double value)	-
21		void writeFloat(float value)	-
22		void writeInt(int value)	-
23		void writeLong(long value)	-
24		void writeObject(java.lang.Object value)	-
25		void writeShort(short value)	-
26		void writeUTF(java.lang.String value)	-
27	DeliveryMode	-	-
28	Message	void acknowledge()	Message-driven Bean で配信されたメッセージには使用できません。このメソッドを Message-driven Bean で配信されたメッセージに使用した場合は JMSEException が発生します。また、QueueConnection.createQueueSession() メソッドの transacted 引数が true のとき、および transacted 引数が false かつ acknowledgeMode 引数が AUTO_ACKNOWLEDGE または DUPS_OK_ACKNOWLEDGE のときに発行した場合は JMSEException が発生します。
29		void clearBody()	-
30		void clearProperties()	-
31		boolean getBooleanProperty(java.lang.String name)	-
32		byte getByteProperty(java.lang.String name)	-
33		double getDoubleProperty(java.lang.String name)	-
34		float getFloatProperty(java.lang.String name)	-
35		int getIntProperty(java.lang.String name)	-
36		java.lang.String getJMSCorrelationID()	JMSCorrelationID ヘッダが設定されていないときに発行した場合、null が返されます。

項番	インタフェース名	メソッド名	機能差
37		byte[] getJMSCorrelationIDAsBytes()	JMSCorrelationID ヘッダが設定されていないときに発行した場合、null が返されます。
38		int getJMSDeliveryMode()	JMSDeliveryMode ヘッダが設定されていないときに発行した場合、0 が返されます。
39		Destination getJMSDestination()	JMSDestination ヘッダが設定されていないときに発行した場合、null が返されます。
40		long getJMSExpiration()	JMSExpiration ヘッダが設定されていないときに発行した場合、0 が返されます。
41		java.lang.String getJMSMessageID()	JMSMessageID ヘッダが設定されていないときに発行した場合、null が返されます。
42		int getJMSPriority()	JMSPriority ヘッダが設定されていないときに発行した場合、4 が返されます。
43		boolean getJMSRedelivered()	JMSRedelivered ヘッダが設定されていないときに発行した場合、false が返されます。
44		Destination getJMSReplyTo()	JMSReplyTo ヘッダが設定されていないときに発行した場合、null が返されます。
45		long getJMSTimestamp()	JMSTimestamp ヘッダが設定されていないときに発行した場合、0 が返されます。
46		java.lang.String getJMSType()	JMSType ヘッダが設定されていないときに発行した場合、null が返されます。
47		long getLongProperty(java.lang.String name)	-
48		java.lang.Object getObjectProperty(java.lang.String name)	-
49		java.util.Enumeration getPropertyNames()	プロパティがない場合は null が返されます。
50		short getShortProperty(java.lang.String name)	-
51		java.lang.String getStringProperty(java.lang.String name)	-

項番	インタフェース名	メソッド名	機能差
52		boolean propertyExists(java.lang.String name)	-
53		void setBooleanProperty(java.lang.String name, boolean value)	name 引数の文字数が 64 文字を超える場合、JMSEException が発生しません。
54		void setByteProperty(java.lang.String name, byte value)	name 引数の文字数が 64 文字を超える場合、JMSEException が発生しません。
55		void setDoubleProperty(java.lang.String name, double value)	name 引数の文字数が 64 文字を超える場合、JMSEException が発生しません。
56		void setFloatProperty(java.lang.String name, float value)	name 引数の文字数が 64 文字を超える場合、JMSEException が発生しません。
57		void setIntProperty(java.lang.String name, int value)	name 引数の文字数が 64 文字を超える場合、JMSEException が発生しません。
58		void setJMSCorrelationID(java.lang.String correlationID)	correlationID 引数の文字数が 512 文字を超える場合、JMSEException が発生します。
59		void setJMSCorrelationIDAsBytes(byte[] correlationID)	correlationID 引数の文字数が 512 文字を超える場合、JMSEException が発生します。
60		void setJMSDeliveryMode(int deliveryMode)	このメソッドで設定した値は実際には使用されません。
61		void setJMSDestination(Destination destination)	このメソッドで設定した値は実際には使用されません。
62		void setJMSExpiration(long expiration)	このメソッドで設定した値は実際には使用されません。
63		void setJMSMessageID(java.lang.String id)	このメソッドで設定した値は実際には使用されません。
64		void setJMSPriority(int priority)	このメソッドで設定した値は実際には使用されません。
65		void setJMSRedelivered(boolean redelivered)	このメソッドで設定した値は実際には使用されません。
66		void setJMSReplyTo(Destination replyTo)	-
67		void setJMSTimestamp(long timestamp)	このメソッドで設定した値は実際には使用されません。
68		void setJMSType(java.lang.String type)	type 引数の文字数が 512 文字を超える場合、JMSEException が発生しません。

項番	インタフェース名	メソッド名	機能差
69		void setLongProperty(java.lang.String name, long value)	name 引数の文字数が 64 文字を超える場合、JMSEException が発生します。
70		void setObjectProperty(java.lang.String name, java.lang.Object value)	name 引数の文字数が 64 文字を超える場合、JMSEException が発生します。 value 引数の文字数が 512 文字を超える場合、JMSEException が発生します。
71		void setShortProperty(java.lang.String name, short value)	name 引数の文字数が 64 文字を超える場合、JMSEException が発生します。
72		void setStringProperty(java.lang.String name, java.lang.String value)	name 引数の文字数が 64 文字を超える場合、JMSEException が発生します。 value 引数の文字数が 512 文字を超える場合、JMSEException が発生します。
73	ObjectMessage	java.io.Serializable getObject()	-
74		void setObject(java.io.Serializable object)	-
75	TextMessage	java.lang.String getText()	-
76		void setText(java.lang.String string)	-

(凡例)

- : 機能差はありません。

付録 B WS-Reliability サポート一覧

サーバ間通信の仕様について、WS-Reliability と Cosminexus RM の違いを中心に説明します。

付録 B.1 通信仕様

Cosminexus RM は、WS-Reliability に規定される HTTP バインディングに従って通信します。Cosminexus RM が Reliable Message を送信する場合、WS-Reliability での Producer は、Cosminexus RM が管理する送信側のキューです。一方、Cosminexus RM が Reliable Message を受信する場合、WS-Reliability での Consumer は、Cosminexus RM が管理する受信側のキューです。

通信に関する制限事項は次のとおりです。

リプライパターンのうち、Callback および Poll はサポートしません。

SOAP 1.1 だけをサポートします。SOAP 1.2 はサポートしません。

トランスポートは HTTP(S) だけをサポートします。

WSDL インタフェースはサポートしません。

それぞれのリプライパターンでの通信の方法は、WS-Reliability 1.1 のドキュメントを参照してください。

付録 B.2 QoS

QoS (通信品質) について留意しなければならない点は次のとおりです。

OrderedDelivery 時の Acknowledgment の仕様

受信処理性能の向上のため、OrderedDelivery を要求する Reliable Message を受信した場合、その Reliable Message が順序不正 (シーケンス番号に抜ける) のメッセージだった場合も Acknowledgment を返します。このメッセージは Cosminexus RM が保持しておき、順序不正が回復した際に配信されます。

NoDuplicateDelivery を要求しない場合の動作

Cosminexus RM では、NoDuplicateDelivery を要求しない (Request/DuplicateElimination 要素が存在しない) Reliable Message を受信した場合でも、受信した Reliable Message の重複防止を行います。

再送の仕様

Cosminexus RM は、Acknowledgment または「MessageProcessingFailure」以外の RM-Fault の RM-Reply Message が返されるまで Reliable Message を再送します。Reliable Message に設定した有効期限を超過しても再送を継続します。

付録 B.3 リプライパターン

リプライパターンについて留意しなければならない点は次のとおりです。

(1) Poll リプライパターンに関する動作

Cosminexus RM が Reliable Message の送信側の場合

Cosminexus RM は、Poll リプライパターンを指定した Reliable Message および PollRequest Message は送信しません。

Cosminexus RM が Reliable Message の受信側の場合

Poll リプライパターンを指定された Reliable Message を受信した場合、そのリクエストのレスポンスとして「FeatureNotSupported」の RM-Fault を設定した RM-Reply Message を返信します。その後、PollRequest Message 受信時に、PollRequest Message に指定されたメッセージに対して「FeatureNotSupported」の RM-Fault を設定した RM-Reply Message を返信します。

(2) Callback リプライパターンに関する動作

Cosminexus RM が Reliable Message の送信側の場合

Cosminexus RM は、Callback リプライパターンを指定した Reliable Message を送信しません。

Cosminexus RM が Reliable Message の受信側の場合

Callback リプライパターンを指定された Reliable Message を受信した場合、そのリクエストのレスポンスとして「FeatureNotSupported」の RM-Fault を設定した RM-Reply Message を返信します。

(3) 有効期限切れのメッセージに対する応答

Cosminexus RM は、受信した Reliable Message のメッセージ有効期限が切れていた場合、その Reliable Message がすでに受信して Acknowledgment を返したメッセージだった場合でも、RM-Fault を返します。

付録 B.4 グループ

グループについて留意しなければならない点は次のとおりです。

(1) グループの新規作成（切り替え）

Cosminexus RM が Reliable Message の送信側の場合、Reliable Message に設定するグループ ID は、次に示すタイミングで新しいグループに切り替わります。

InOrder のグループの Reliable Message に「MessageProcessingFailure」および「FeatureNotSupported」以外の RM-Fault が返されたとき

グループの Reliable Message に「GroupAborted」の RM-Fault が返されたとき

グループ有効期限が過ぎたとき

グループ有効期限に Reliable Message の有効期限が追い付いたとき

シーケンス番号が最大値に到達したとき

非永続キューに属するグループを再起動したとき

切り替わり以降に新たに送信されたメッセージは、新しいグループのメッセージとして送信されます。

(2) グループの削除

Cosminexus RM が Reliable Message の受信側の場合、グループの有効期限が超過したときにグループ情報を破棄します。

グループ情報を破棄したあとに、破棄したグループの Reliable Message を受信した場合は、新しいグループの最初のメッセージとして扱います。

(3) グループの閉鎖

Cosminexus RM が Reliable Message の受信側の場合、次に示すタイミングでグループを閉鎖します。

InOrder のグループの Reliable Message に「MessageProcessingFailure」および「FeatureNotSupported」以外の RM-Fault を返す場合（hrmskipmsg でスキップしたメッセージに「PermanentProcessingFailure」を返す場合を除く）

InOrder のグループで、滞留しているメッセージが有効期限切れになった場合

非永続キューに属するグループについては、Cosminexus RM が再起動した場合

閉鎖されたグループの Reliable Message を受信した場合、「GroupAborted」の RM-Fault を返します。閉鎖されたグループは、グループ削除のタイミングで削除されません。

(4) グループ有効期限の更新

Cosminexus RM が Reliable Message の送信側の場合

同一グループで送信するすべての Reliable Message に、同一のグループ有効期限を設定します。

Cosminexus RM が Reliable Message の受信側の場合

グループの削除を判断するためのグループ有効期限に、グループで受信した最初の Reliable Message のグループ有効期限を使用します。

(5) GroupMaxIdleDuration によるグループの削除

GroupMaxIdleDuration によるグループの削除はサポートしません。

GroupMaxIdleDuration が指定された Reliable Message を受信した場合、Cosminexus RM は「FeatureNotSupported」の RM-Fault を返します。

付録 B.5 WS-Reliability のヘッダ要素

Cosminexus RM で送受信するメッセージの SOAP ヘッダ部分には、WS-Reliability プロトコルのヘッダ要素が設定されます。WS-Reliability プロトコルのヘッダ要素は、電文の種別によって設定される要素が異なります。

(1) Reliable Message の送信時に設定される要素・属性

Cosminexus RM が Reliable Message を送信する時に設定される要素・属性に対する対応を次の表に示します。

表 B-1 Reliable Message 送信時の対応

項番	メッセージヘッダの要素・属性	Cosminexus RM の対応
1	Request	WS-Reliability プロトコルの仕様と同様です。
2	Request/ MessageId	WS-Reliability プロトコルの仕様と同様です。
3	Request/MessageId/ @groupId	WS-Reliability プロトコルの仕様と同様です。
4	Request/MessageId/ SequenceNum	必ず設定します。
5	Request/MessageId/SequenceNum/ @groupExpiryTime	必ず設定します。
6	Request/MessageId/SequenceNum/ @groupMaxIdleDuration	設定しません。
7	Request/MessageId/SequenceNum/ @number	WS-Reliability プロトコルの仕様と同様です。
8	Request/MessageId/SequenceNum/ @last	設定しません。
9	Request/ ExpiryTime	WS-Reliability プロトコルの仕様と同様です。
10	Request/ ReplyPattern	WS-Reliability プロトコルの仕様と同様です。
11	Request/ReplyPattern/ Value	Response だけ設定します。 Callback および Poll は設定しません。
12	Request/ReplyPattern/ ReplyTo	設定しません。
13	Request/ReplyPattern/ReplyTo/ @reference-scheme	設定しません。

項番	メッセージヘッダの要素・属性	Cosminexus RM の対応
14	Request/ReplyPattern/ReplyTo/ any	設定しません。
15	Request/ReplyPattern/ReplyTo/ BareURI	設定しません。
16	Request/ AckRequested	必ず設定します。
17	Request/ DuplicateElimination	必ず設定します。
18	Request/ MessageOrder	WS-Reliability プロトコルの仕様と同様です。

注

Cosminexus RM で設定する Request/MessageId/@groupId のフォーマットは次のとおりです。
 mid://<システム名><グループ ID 作成時刻><グループ ID 通番>@<自マシンの IP アドレスから作成した数値>

グループ ID 作成時刻の出力形式は「YYYYMMDDhhmmssSSS」です。

グループ ID 通番は 4 けた固定です。例えば、グループ通番が 1 の場合は「0001」が設定されます。

(2) Reliable Message の受信時に設定される要素・属性

Cosminexus RM が受信した Reliable Message に設定される要素に対する対応と、指定できる値の範囲を次の表に示します。

表 B-2 Reliable Message 受信時の対応

項番	メッセージヘッダの要素・属性	Cosminexus RM の対応 ¹	指定できる値の範囲 ²
1	Request	WS-Reliability プロトコルの仕様と同様です。	-
2	Request/ MessageId	WS-Reliability プロトコルの仕様と同様です。	-
3	Request/MessageId/ @groupId	WS-Reliability プロトコルの仕様と同様です。	0 ~ 256 文字
4	Request/MessageId/ SequenceNum	設定を省略したメッセージには RM-Fault を返します。	-
5	Request/MessageId/SequenceNum/ @groupExpiryTime	設定を省略したメッセージには RM-Fault を返します。	1970-01-01T00:00:00Z ~ 9999-12-31T23:59:59Z
6	Request/MessageId/SequenceNum/ @groupMaxIdleDuration	設定したメッセージには RM-Fault を返しません。	-
7	Request/MessageId/SequenceNum/ @number	WS-Reliability プロトコルの仕様と同様です。	-

項番	メッセージヘッダの要素・属性	Cosminexus RM の対応 ¹	指定できる値の範囲 ²
8	Request/MessageId/SequenceNum/@last	設定したメッセージには RM-Fault を返しません。	-
9	Request/ExpiryTime	WS-Reliability プロトコルの仕様と同様です。	1970-01-01T00:00:00Z ~ 9999-12-31T23:59:59Z
10	Request/ReplyPattern	WS-Reliability プロトコルの仕様と同様です。	-
11	Request/ReplyPattern/Value	Response だけ設定しません。Callback または Poll を設定したメッセージには RM-Fault を返します。	-
12	Request/ReplyPattern/ReplyTo	設定された値は無視します。	-
13	Request/ReplyPattern/@reference-scheme	設定された値は無視します。	-
14	Request/ReplyPattern/any	設定された値は無視します。	-
15	Request/ReplyPattern/BareURI	設定された値は無視します。	-
16	Request/AckRequested	WS-Reliability プロトコルの仕様と同様です。	-
17	Request/DuplicateElimination	WS-Reliability プロトコルの仕様と同様です。	-
18	Request/MessageOrder	WS-Reliability プロトコルの仕様と同様です。	-

(凡例)

- : 該当しません。

注 1

RM-Fault を返す場合、「FeatureNotSupported」を設定した RM-Reply Message が返信されません。

注 2

指定できる値の範囲を超えている要素または属性を設定している ReliableMessage を受信した場合、次の表に示す RM-Fault が設定された RM-Reply Message を返します。

表 B-3 設定範囲を超えた場合に返信される RM-Fault

メッセージヘッダの要素・属性	RM-Fault
Request/MessageId/@groupId	InvalidMessageId

メッセージヘッダの要素・属性	RM-Fault
Request/MessageId/@groupExpiryTime	InvalidMessageParameters
Request/ExpiryTime	InvalidExpiryTime

(3) RM-Reply Message の送信時に設定される要素・属性

Cosminexus RM が RM-Reply Message を送信する時に設定される要素に対する対応を次の表に示します。

表 B-4 RM-Reply Message 送信時の対応

項番	メッセージヘッダの要素と属性	Cosminexus RM の対応
1	Response	WS-Reliability プロトコルの仕様と同様です。
2	Response/ NonSequenceReply	設定しません。
3	Response/NonSequenceReply/@groupId	設定しません。
4	Response/NonSequenceReply/@fault	設定しません。
5	Response/ SequenceReplies	必ず一つは設定します。
6	Response/SequenceReplies/@groupId	WS-Reliability プロトコルの仕様と同様です。
7	Response/SequenceReplies/ ReplyRange	一つだけ設定します。
8	Response/SequenceReplies/ReplyRange/@from	@to と同じ値を設定します。
9	Response/SequenceReplies/ReplyRange/@to	@from と同じ値を設定します。
10	Response/SequenceReplies/ReplyRange/@fault	WS-Reliability プロトコルの仕様と同様です。

(4) RM-Reply Message の受信時に設定される要素・属性

Cosminexus RM が受信した RM-Reply Message に設定される要素に対する対応と、指定できる値の範囲を次の表に示します。

表 B-5 RM-Reply Message 受信時の対応一覧

項番	メッセージヘッダの要素と属性	Cosminexus RM の対応	指定できる値の範囲
1	Response	WS-Reliability プロトコルの仕様と同様です。	-
2	Response/ NonSequenceReply	設定されたメッセージは破棄します。	-
3	Response/NonSequenceReply/@groupId	設定されたメッセージは破棄します。	-

項番	メッセージヘッダの要素と属性	Cosminexus RM の対応	指定できる値の範囲
4	Response/NonSequenceReply/ @fault	設定されたメッセージは破棄します。	-
5	Response/ SequenceReplies	一つだけ設定したメッセージには対応します。省略された、または複数設定されたメッセージは破棄します。	-
6	Response/SequenceReplies/ @groupId	WS-Reliability プロトコルの仕様と同様です。	0 ~ 256 文字
7	Response/SequenceReplies/ ReplyRange	一つだけ設定したメッセージには対応します。省略された、または複数設定されたメッセージは破棄します。	-
8	Response/SequenceReplies/ReplyRange/ @from	@to と同じ値を設定したメッセージには対応します。@to と異なる値が設定されたメッセージは破棄します。	-
9	Response/SequenceReplies/ReplyRange/ @to	@from と同じ値を設定したメッセージには対応します。@from と異なる値が設定されたメッセージは破棄します。	-
10	Response/SequenceReplies/ReplyRange/ @fault	WS-Reliability プロトコルの仕様と同様です。	-

(凡例)

- : 該当しません。

注

指定できる値の範囲を超えている要素または属性を設定している RM-Reply Message を受信した場合、そのメッセージを破棄します。

(5) PollRequest Message の送受信時に設定される要素・属性

Cosminexus RM では、送信、受信ともに PollRequest Message はサポートしません。PollRequest Message を受信した場合は、メッセージ内で指定しているメッセージに対して「FeatureNotSupported」の RM-Fault を設定した RM-Reply Message を返信します。

なお、Cosminexus RM では、PollRequest Message に指定された最初のメッセージに対して「FeatureNotSupported」の RM-Fault を返します。

(6) Reliable Message と RM-Reply Message の同梱

Cosminexus RM は、Reliable Message と RM-Reply Message が同梱されているメッセージに対して、WS-Reliability プロトコルの仕様とは異なる対応をします。

Reliable Message と RM-Reply Message が同梱されているメッセージを受信した場合、Reliable Message に対して「FeatureNotSupported」の RM-Fault を設定した RM-Reply Message の返信を行います。さらに、RM-Reply Message に対してはメッセージを破棄します。

(7) [XML Schema Part 2]dateTime の扱い

Cosminexus RM は、groupExpiryTime や ExpiryTime を表す [XML Schema Part2]dateTime の値に、次の制限を持ちます。

- 送信時は、小数点以下の値は削除してメッセージに設定します。
- 受信時は、小数点以下の値は切り上げて処理します。ただし、小数点以下 3 けたまでの数値がすべて 0 の場合、小数点以下の数値を切り捨てます。

付録 B.6 SOAP アタッチメント

他システムと Cosminexus RM とでメッセージを送受信する場合、メッセージ本体（ペイロード）をプリミティブなバイト配列で SOAP アタッチメントに設定します。MIME パートを含む SOAP メッセージの構成について、次の図に示します。

図 B-1 MIME パートを含む SOAP メッセージの構成



メッセージを送信する場合

Cosminexus RM から他システムへメッセージを送信する場合、メッセージ本体の情報を SOAP アタッチメントにプリミティブなバイト配列で設定します。

メッセージを受信する場合

他システムから Cosminexus RM へメッセージを送信する場合、メッセージ本体の情報を SOAP アタッチメントにプリミティブなバイト配列で設定してください。なお、Content-Type が text/plain の場合、Content-Type の charset を UTF-8 に指定してください。SOAP ボディにメッセージ本体の情報を設定すると、Cosminexus RM はメッセージ本体の情報を取得できません。

Cosminexus RM がメッセージを送信するときに、SOAP アタッチメントを設定する MIME パートの MIME ヘッダに設定する内容を次の表に示します。

表 B-6 メッセージ送信時の MIME ヘッダ要素一覧

項番	MIME ヘッダ要素	説明
1	Content-Type	SOAP アタッチメントに設定したメッセージ本体のデータ型を設定します。Content-Type が text/plain の場合、バイト配列を文字コードが UTF-8 のデータとして扱います。文字コードが UTF-8 以外の値を指定してキュー間転送した場合、受信側で同じ値を取得できません。
2	Content-Transfer-Encoding	メッセージ本体を送信するときのエンコーディング方式を設定します。binary を設定します。

付録 B.7 Cosminexus RM が返信するフォルトコード一覧

Cosminexus RM は、メッセージの受信時に障害が発生した場合、WS-Reliability に規定されたフォルトメカニズムに従って、RM-Fault を返します。Response リプライパターンのメッセージへの応答で RM-Fault を返す場合は、SOAP Fault も同時に返します。その際、HTTP ステータスコードに返す値は SOAP 通信基盤の仕様に従います。

Cosminexus RM が返す RM-Fault のフォルトコードについて、次の表に示します。

表 B-7 Cosminexus RM が返す RM-Fault のフォルトコード

種別	フォルトコード	障害内容
RMFault	InvalidRequest	受信した Reliable Message に次の要素がありません。 <ul style="list-style-type: none"> ExpiryTime ReplyPattern または、次の要素が二つ以上含まれています。 <ul style="list-style-type: none"> MessageId ExpiryTime ReplyPattern
		受信した Reliable Message の要素が、次に示す順序に従っていません。 <ul style="list-style-type: none"> MessageId ExpiryTime ReplyPattern
		MessageOrder 要素があるのに、AckRequested 要素と DuplicateElimination 要素がありません。
		SOAP:mustUnderstand 属性がありません。または、SOAP:mustUnderstand 属性の値は「1」以外です。
	InvalidPollRequest	該当しません。
	InvalidMessageId	受信した Reliable Message で、MessageId 要素に含まれる要素や属性が不正です。 <ul style="list-style-type: none"> groupId 属性の指定値が 256 バイトを超えています。 groupId 属性の指定値が URI[RFC2396] と一致しません。 SequenceNum 要素が 2 個以上指定されています。

種別	フォルトコード	障害内容
	InvalidMessageParameters	受信した Reliable Message の属性で、次のような不正があります。 <ul style="list-style-type: none"> groupExpiryTime 属性と groupMaxIdleDuration 属性が両方ともありません。 groupExpiryTime 属性と groupMaxIdleDuration 属性が両方とも指定されています。 groupExpiryTime または groupMaxIdleDuration の指定値が、時刻または時間として読み取れません。 number 属性の値が 0 ~ 18446744073709551615 の範囲外です。
		受信した Reliable Message の groupExpiryTime 属性の時刻が ExpiryTime 要素の時刻と同じか、またはそれ以前の時刻です。
		受信した Reliable Message の groupExpiryTime 属性の時刻が、以前受信した同じグループのメッセージの最大 ExpiryTime の時刻と同じか、またはそれ以前の時刻です。
	InvalidReplyPattern	受信した Reliable Message で、ReplyPattern 要素に含まれる要素が不正です。 <ul style="list-style-type: none"> Value 要素がありません。 Value 要素が二つ以上含まれています。 Value 要素に Response, Callback, および Poll 以外の文字列が指定されています。
	InvalidExpiryTime	受信した Reliable Message で、ExpiryTime 要素の指定値が時刻として読み取れません。
		受信した Reliable Message で、ExpiryTime 要素から取得した時刻が有効期限切れです。
	FeatureNotSupported	受信した Reliable Message で、SequenceNum 要素が省略されています。
		受信した Reliable Message で、groupMaxIdleDuration 属性が指定されています。
		受信した Reliable Message で、last 属性が指定されています。
		受信した Reliable Message で、ReplyPattern/Value 要素に Callback または Poll が指定されています。
		PollRequest Message を受信しました。
		Reliable Message と RM-Reply Message を同梱した SOAP メッセージを受信しました。
	PermanentProcessingFailure	スキップ済みの受信待ちメッセージを受信しました。
		指定されたキューがないか、またはローカルキューではありません。
		受信処理中に永続的な内部障害が発生しました。
		指定されたキューが閉塞状態です。

種別	フォルトコード	障害内容
	MessageProcessingFailure	配送待ちメッセージがキューのメッセージ最大数に達しているなどの理由で、受信キューにメッセージを登録できません。
		指定されたキューが受信抑止中です。
		受信処理中に一時的な内部障害が発生しました。
	GroupAborted	障害が発生して閉鎖されたグループでメッセージを受信しました。
		指定されたグループは、指定されたキュー以外に属するグループです。
		受信処理中にグループが有効期限切れになり、削除されました。
非永続キューのグループが再起動によって閉鎖されました。		

なお、Cosminexus RM は、SOAP Fault だけを返す場合があります。Cosminexus RM が返す SOAP Fault のフォルトコードについて、次の表に示します。

表 B-8 Cosminexus RM が返す SOAP Fault のフォルトコード

種別	フォルトコード	障害文字列 (faultstring)	障害内容
SOAP Fault	Server	Exception occurred at the server side.	Cosminexus RM が閉塞状態のときにメッセージを受信しました。
			Cosminexus RM が管理状態か、または開始中状態のときメッセージを受信しました。
			受信処理中に内部障害が発生しました。
	Client	Invalid message was transmitted by client side.	受信した SOAP メッセージに WS-Reliability のヘッダが指定されていません (プロトコルが不明の SOAP メッセージです)。
			正常に RM-Fault を返せない不正なメッセージを受信しました。

付録 C サンプルアプリケーション

Cosminexus RM が提供するサンプルアプリケーションの処理の流れおよび Cosminexus Component Container で実行する手順について説明します。

次に示すサンプルアプリケーションが、Cosminexus RM のインストール先の samples ディレクトリに格納されています。

SessionBean1

ローカルキューを使って、メッセージの送信と受信を実行します。

永続版リソースアダプタの場合と非永続版リソースアダプタの場合で実行する手順が異なります。

SessionBean2

キュー間転送を使って、メッセージの送信と受信を実行します。

永続版リソースアダプタの場合だけ提供されます。

なお、SessionBean1 を動作させるための環境構築のサンプル手順については、「付録 C.1 環境構築のサンプル手順」を参照してください。

付録 C.1 環境構築のサンプル手順

SessionBean1 を動作させるための Cosminexus RM の環境構築のサンプル手順について説明します。

なお、J2EE サーバやリソースアダプタの操作では、Cosminexus Management Server から行う方法とコマンドを使用して行う方法がありますが、ここではコマンドを使用して行う方法について説明します。

(1) 前提となるマシンとソフトウェア構成

ここで説明するサンプル手順は、次に示すマシンとソフトウェア構成を前提として、Cosminexus RM の環境を構築します。

図 C-1 前提となるマシンとソフトウェア構成

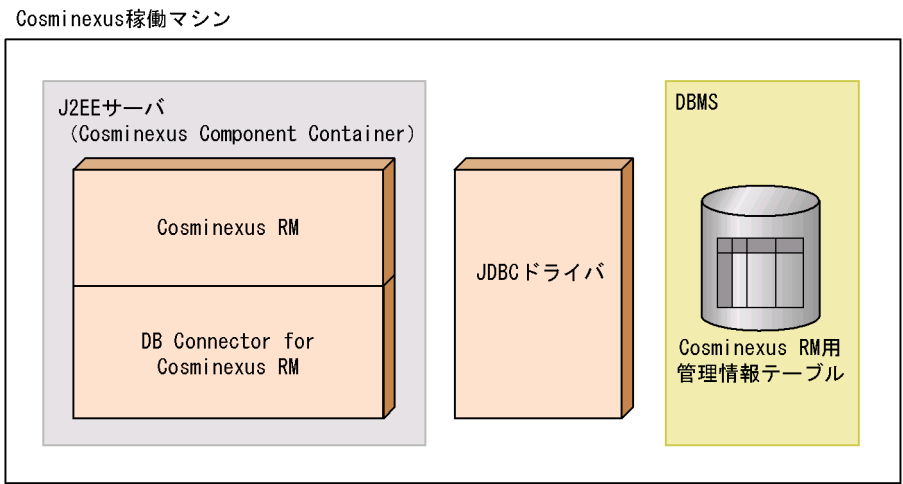

各構成要素の項目について次の表に説明します。

表 C-1 構成要素の項目

構成要素名	項目	項目情報
Cosminexus 稼働マシン	OS	Windows
Cosminexus (J2EE サーバ)	インストールディレクトリ	C:\¥Program Files¥Hitachi¥Cosminexus
	J2EE サーバ名称	MyServer
	CORBA ネーミングサービス (nameserv) のポート番号	900
Cosminexus RM	表示名	Cosminexus_Reliable_Messaging
	リソースアダプタ種別	永続版リソースアダプタ
	Cosminexus RM のシステム名	CRM
	利用トランザクション種別	ローカルトランザクション
	コネクションプール利用数	2 (最大 / 最小)
	作成するキュー	キュー種別: ローカルキュー キューの永続性: 永続 キュー名: localq1 表示名: QUEUE1
DB Connector for Cosminexus RM	表示名	DB_Connector_for_HiRDB_Type4_Cosminexus_RM
	種別	HiRDB Type4 JDBC Driver 用 (ローカルトランザクション)
JDBC ドライバ	ドライバ種別	HiRDB Type4 JDBC ドライバ
DBMS	DB 種別	HiRDB Single Server Version8

構成要素名	項目	項目情報
	ポート番号	22200
	Cosminexus RM 用の管理情報テーブルを作成する RD エリア名	RDDATA10

(2) 事前準備

サンプル手順を利用して Cosminexus RM の環境を構築する前に、次の作業を実施しておく必要があります。

(a) インストール

Cosminexus RM および Cosminexus RM の前提製品をすべてインストールします。詳細については、「3.2 Cosminexus RM のインストール」を参照してください。

(b) 環境変数の設定

Cosminexus RM が動作するマシンで、次に示す環境変数を設定します。詳細については、「3.3.2 環境変数の設定」を参照してください。

表 C-2 設定する環境変数

環境変数	設定値	説明
HRMDIR	C:\Program Files\Hitachi\Cosminexus\RM	-
HRM_SYSTEM_NAME	CRM	-
HRM_CMD_PORT	900	CORBA ネーミングサービス (nameserv) のポート番号です。
HRM_CMD_HOST	localhost	-
PATH	%PATH%;%HRMDIR%\bin	コマンドが格納されたディレクトリです。

(凡例)

- : 特にありません。

(c) DBMS (HiRDB) のインストールと初期設定

HiRDB サーバ、HiRDB クライアント、および SQL Executer をインストールして、初期設定します。詳細については、「3.4.1(1)(a) HiRDB の初期設定」および「3.4.1(2) DB クライアントの設定」を参照してください。

(d) DBMS (HiRDB) のユーザ権限の付与とスキーマの定義

HiRDB サーバで、ユーザ権限の付与とスキーマの定義を実施します。詳細については、「3.4.1(1)(b) HiRDB のユーザ権限の付与」および「3.4.1(1)(c) HiRDB のスキーマの

定義」を参照してください。

(e) HiRDB Type4 JDBC Driver の設定

HiRDB Type4 JDBC Driver の設定をします。詳細については、「3.4.7(3) HiRDB Type4 JDBC Driver の設定」を参照してください。

(f) J2EE サーバ (Cosminexus) の設定

J2EE サーバ (Cosminexus) をセットアップします。詳細については、「3.4.3 J2EE サーバ (Cosminexus) の設定」を参照してください。

(g) その他の設定

環境構築のための作業ディレクトリとして「D:¥work」を作成します。作成したディレクトリには、読み取り権限および書き込み権限を設定します。

(3) 環境構築手順

Cosminexus RM の環境構築のサンプル手順を次に示します。

(a) Cosminexus RM の管理情報テーブルの作成

1. 次のコマンドを実行して、テーブル作成用 SQL ファイルを作業ディレクトリにコピーします。

```
copy "C:¥Program  
Files¥Hitachi¥Cosminexus¥RM¥sql¥createtablesHIRdb.sql" D:¥work
```

2. コピーした SQL ファイル (D:¥work¥createtablesHIRdb.sql) をテキストエディタで開き、ファイル中の次の記述を置き換えて保存します。

```
<RMSystemName> CRM  
<RMAREA> RDDATA10
```

3. 次のコマンドを実行して、HiRDB SQL Executer を開始します。

```
pdsqllw -u <DBへの接続ユーザ名>/<パスワード> -h localhost -n 22200
```

4. HiRDB SQL Executer の [ファイル] メニューから [ファイルから実行] を選択し、「D:¥work¥createtablesHIRdb.sql」を指定して実行します。

(b) J2EE サーバの起動

次のコマンドを実行して、J2EE サーバを起動します。

```
cjstartsv MyServer
```

(c) Cosminexus RM のプロパティ定義

1. 次のコマンドを実行して、作業ディレクトリに Cosminexus RM の Connector 属性ファイルのテンプレートをコピーします。

```
copy "C:¥Program Files¥Hitachi¥Cosminexus¥RM¥conf¥rm_prop.xml"
D:¥work
```

2. コピーした Connector 属性ファイルのテンプレート (D:¥work¥rm_prop.xml) をテキストエディタで開き、次のように設定します。

コンフィグレーションプロパティ (<config-property-name> タグ)

プロパティ名	設定値
RMSystemName	CRM
RMLinkedDBConnectorName	DB_Connector_for_HiRDB_Type4_Cosminexus_RM

実行時プロパティ (<property> タグ)

プロパティ名	設定値
MaxPoolSize	2
MinPoolSize	2
User	<DB ユーザ>
Password	<DB パスワード>

トランザクションサポートレベル (<transaction-support> タグ)

タグ名	設定値
<transaction-support>	LocalTransaction

(d) DB Connector for Cosminexus RM のプロパティ定義

1. 次のコマンドを実行して、作業ディレクトリに DB Connector for Cosminexus RM の Connector 属性ファイルのテンプレートをコピーします。

```
copy "C:¥Program Files¥Hitachi¥Cosminexus¥CC¥admin¥templates¥DBConnector_HiRDB_Type4_CP_Cosminexus_RM_cfg.xml"
D:¥work
```

2. コピーした Connector 属性ファイルのテンプレート (D:¥work¥DBConnector_HiRDB_Type4_CP_Cosminexus_RM_cfg.xml) をテキストエディタで開き、次のように設定します。

コンフィグレーションプロパティ (<config-property-name> タグ)

プロパティ名	設定値
linkedResourceAdapterName	Cosminexus_Reliable_Messaging
description	22200
DBHostName	localhost
environmentVariables	PDSWAITTIME=600;PDCWAITTIME=600;PDSWATCHTIME=0

実行時プロパティ (<property> タグ)

プロパティ名	設定値
MaxPoolSize	2
MinPoolSize	2
User	<DB ユーザ>
Password	<DB パスワード>

トランザクションサポートレベル (<transaction-support> タグ)

タグ名	設定値
<transaction-support>	LocalTransaction

(e) DB Connector for Cosminexus RM のインポート

次のコマンドを実行して、DB Connector for Cosminexus RM をインポートします。

```
cjimportres MyServer -type rar -f "C:¥Program
Files¥Hitachi¥Cosminexus¥CC¥DBConnector¥ReliableMessaging¥DBConnec
tor_HiRDB_Type4_CP_Cosminexus_RM.rar"
```

(f) Cosminexus RM のインポート

次のコマンドを実行して、Cosminexus RM をインポートします。

```
cjimportres MyServer -type rar -f "C:¥Program
Files¥Hitachi¥Cosminexus¥RM¥lib¥reliablemessaging.rar"
```

(g) DB Connector for Cosminexus RM のプロパティ設定

次のコマンドを実行して、DB Connector for Cosminexus RM のプロパティを設定します。

```
cjsetresprop MyServer -type rar -resname
DB_Connector_for_HiRDB_Type4_Cosminexus_RM -c
D:¥work¥DBConnector_HiRDB_Type4_CP_Cosminexus_RM_cfg.xml
```

(h) Cosminexus RM のプロパティ設定

次のコマンドを実行して、Cosminexus RM のプロパティを設定します。

```
cjsetresprop MyServer -type rar -resname
Cosminexus_Reliable_Messaging -c D:¥work¥rm_prop.xml
```

(i) DB Connector for Cosminexus RM のデプロイ

次のコマンドを実行して、DB Connector for Cosminexus RM をデプロイします。

```
cjdeployrar MyServer -resname
DB_Connector_for_HiRDB_Type4_Cosminexus_RM
```

(j) Cosminexus RM のデプロイ

次のコマンドを実行して、Cosminexus RM をデプロイします。

```
cjdeployrar MyServer -resname Cosminexus_Reliable_Messaging
```

(k) DB Connector for Cosminexus RM の開始

次のコマンドを実行して、DB Connector for Cosminexus RM を開始します。

```
cjstartrar MyServer -resname
DB_Connector_for_HiRDB_Type4_Cosminexus_RM
```

(l) Cosminexus RM の接続テスト

次のコマンドを実行して、Cosminexus RM の接続テストを実施します。

```
cjtestres MyServer -type rar -resname Cosminexus_Reliable_Messaging
```

接続テストに失敗した場合は、出力されるメッセージに従って対処し、再度接続テストを実施してください。

(m) Cosminexus RM の開始

次のコマンドを実行して、Cosminexus RM を開始します。

```
cjstartrar MyServer -resname Cosminexus_Reliable_Messaging
```

(n) キューの作成

次のコマンドを実行して、Cosminexus RM のキューを作成します。

```
hrmmkque -t local -x QUEUE1 localq1
```

(o) Cosminexus RM の状態遷移

次のコマンドを実行して、Cosminexus RM を実行状態にします。

```
hrmstart
```

付録 C.2 SessionBean1 の処理の流れ

SessionBean1 の処理の流れについて、次の図に示します。

図 C-2 サンプルアプリケーション (SessionBean1) の処理の流れ

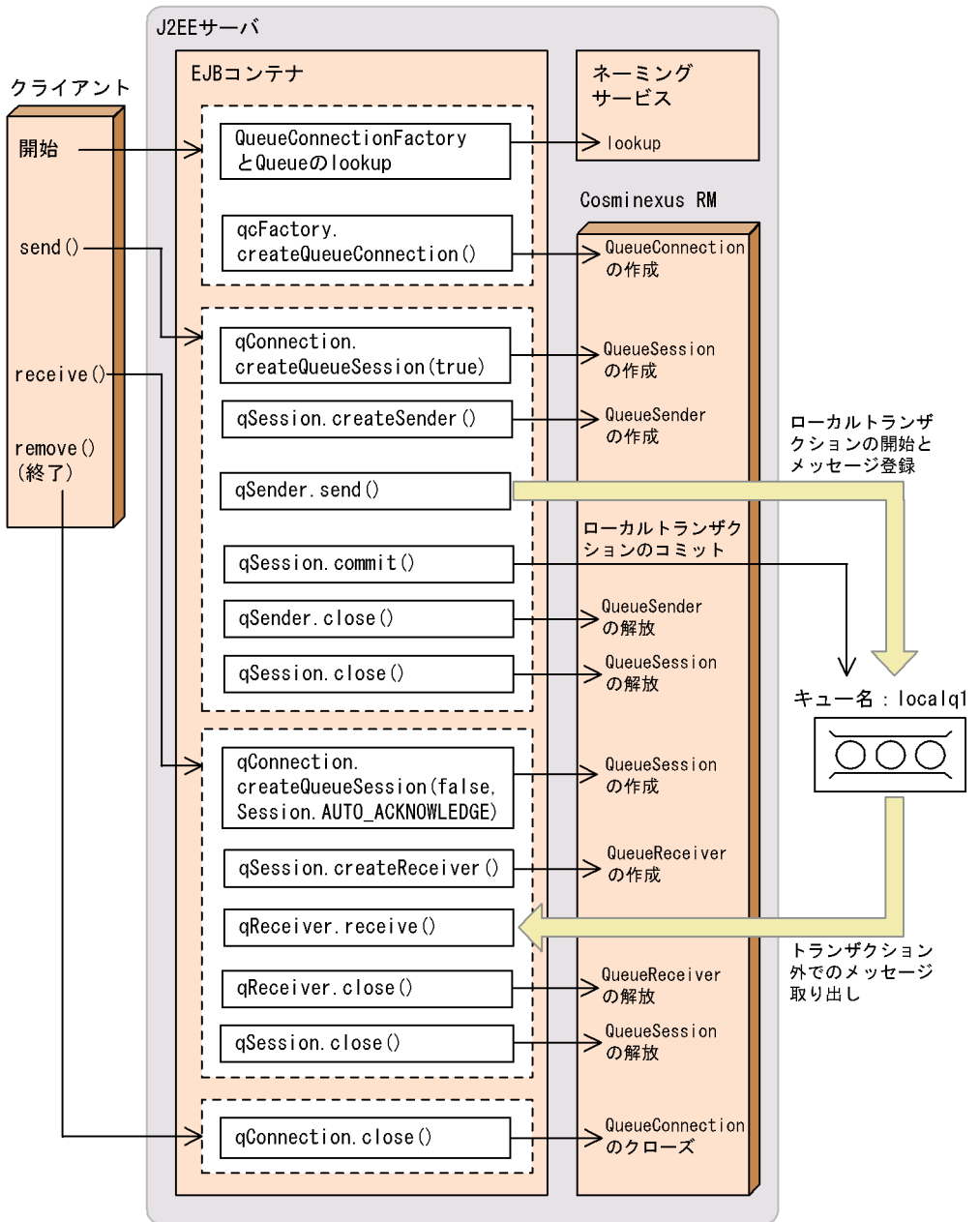

付録 C.3 SessionBean1 の実行手順 (永続版リソースアダプタの場合)

永続版リソースアダプタの場合に SessionBean1 を Cosminexus Component Container で実行する手順について説明します。

1. サンプルアプリケーションの格納ディレクトリ
(%HRMDIR%\samples¥SessionBean1) をディレクトリごと任意の別ディレクトリにコピーしてください。以降ではコピーした先の SessionBean1 ディレクトリを作業ディレクトリと呼びます。
2. 作業ディレクトリに移動します。
3. 実行ファイルの編集
deployApp.bat, testClient.bat および unDeployApp.bat (UNIX の場合, それぞれ deployApp, testClient および unDeployApp) で定義されている環境変数 SERVERNAME を J2EE サーバの名称と同じ値に修正します。
4. コンパイル
Windows の場合
compileBean.bat compileClient.bat の順に実行します。
UNIX の場合
compileBean compileClient の順に実行します。
作業ディレクトリに jmssample1.ear という J2EE アプリケーション (アプリケーション名 JMSSample1 の EAR ファイル) が作成されます。
5. サーバ管理コマンドで, DB Connector for Cosminexus RM のリソースアダプタをインポートします。
6. サーバ管理コマンドで, Cosminexus RM のリソースアダプタをインポートします。Cosminexus RM の表示名は, デフォルトの "Cosminexus_Reliable_Messaging" から変更しないでください。
7. Cosminexus RM のリソースアダプタのプロパティを設定します。なお, QueueConfigFileName プロパティの設定は不要です。プロパティの詳細については, 「6. コンフィグレーションプロパティ」を参照してください。
8. DB Connector for Cosminexus RM のリソースアダプタのプロパティを設定します。プロパティの詳細については, 「6. コンフィグレーションプロパティ」を参照してください。
9. DB Connector for Cosminexus RM のリソースアダプタをデプロイし, 開始します。
10. Cosminexus RM のリソースアダプタをデプロイし, 開始します。
11. ローカルキューを作成するため, hrmmkque コマンドを次のとおり実行します。

```
hrmmkque -t local -x QUEUE1 localq1
```
12. deployApp.bat (UNIX の場合, deployApp) を実行し, J2EE アプリケーション (JMSSample1) の (1) インポート, (2) 設定, (3) 開始, (4) アプリケーションの状態表示および (5) EJB のスタブおよびインタフェースファイルの取得を実行します。

(4) では J2EE アプリケーション (JMSSample1) の状態が "running" になっていることを確認できます。なお (1) ~ (5) はそれぞれ Cosminexus Component Container の (1)cjimportapp, (2)cjsetappprop, (3)cjstartapp, (4)cjlistapp および (5)cjgetstubsjar コマンドをバッチファイル中で実行しています。

13. Cosminexus RM が管理状態である場合は hrmstart コマンドを実行して、実行状態にします。

14. testClient.bat (UNIX の場合, testClient) を実行します。

J2EE サーバを開始しているコンソール画面に "The message is: ***** sample put data JMSSample1 *****" が表示されることで実行を確認できます。

付録 C.4 SessionBean1 の実行手順 (非永続版リソースアダプタの場合)

非永続版リソースアダプタの場合に SessionBean1 を Cosminexus Component Container で実行する手順について説明します。

1. サンプルアプリケーションの格納ディレクトリ
(%HRMDIR%\%samples%\SessionBean1) をディレクトリごと任意の別ディレクトリにコピーしてください。以降ではコピーした先の SessionBean1 ディレクトリを作業ディレクトリと呼びます。
2. 作業ディレクトリに移動します。
3. 実行ファイルの編集
deployApp.bat, testClient.bat および unDeployApp.bat (UNIX の場合, それぞれ deployApp, testClient および unDeployApp) で定義されている環境変数 SERVERNAME を J2EE サーバの名称と同じ値に修正します。
4. コンパイル
Windows の場合
compileBean.bat compileClient.bat の順に実行します。
UNIX の場合
compileBean compileClient の順に実行します。
作業ディレクトリに jmssample1.ear という J2EE アプリケーション (アプリケーション名 JMSSample1 の EAR ファイル) が作成されます。
5. サーバ管理コマンドで, Cosminexus RM のリソースアダプタをインポートします。Cosminexus RM の表示名は, デフォルトの "Cosminexus_Reliable_Messaging" から変更しないでください。
6. リソースアダプタのプロパティを設定します。QueueMakeFileName プロパティに, 作業ディレクトリにあるキュー作成ファイル QueueMake.properties を完全パスで指

定します。また、そのほかのプロパティも設定します。なお、QueueConfigFileName プロパティの設定は不要です。プロパティの詳細については、「6. コンフィグレーションプロパティ」を参照してください。

7. リソースアダプタをデプロイし、開始します。
8. deployApp.bat (UNIX の場合、deployApp) を実行し、J2EE アプリケーション (JMSSample1) の (1) インポート、(2) 設定、(3) 開始、(4) アプリケーションの状態表示および (5) EJB のスタブおよびインタフェースファイルの取得を実行します。(4) では J2EE アプリケーション (JMSSample1) の状態が "running" になっていることを確認できます。なお (1) ~ (5) はそれぞれ Cosminexus Component Container の (1)cjimportapp、(2)cjsetappprop、(3)cjstartapp、(4)cjlistapp および (5)cjgetstubsjar コマンドをバッチファイル中で実行しています。
9. testClient.bat (UNIX の場合、testClient) を実行します。
J2EE サーバを開始しているコンソール画面に "The message is: ***** sample put data JMSSample1 *****" が表示されることで実行を確認できます。

付録 C.5 SessionBean2 の処理の流れ (永続版リソースアダプタの場合)

キュー間転送を使うサンプルアプリケーション SessionBean2 は、メッセージ送信用とメッセージ受信用の 2 種類のアプリケーションから構成されるシステムです。SessionBean2 は、永続版リソースアダプタの場合だけ提供されます。

送信用サンプルアプリケーション (SessionBean2Send)

転送キュー (キュー名: tranq1) からローカルキュー (キュー名: localq1) へメッセージを転送します。

受信用サンプルアプリケーション (SessionBean2Receive)

ローカルキュー (キュー名: localq1) からメッセージを受信します。

SessionBean2 のシステム構成を次に示します。

図 C-3 サンプルアプリケーション (SessionBean2) のシステム構成

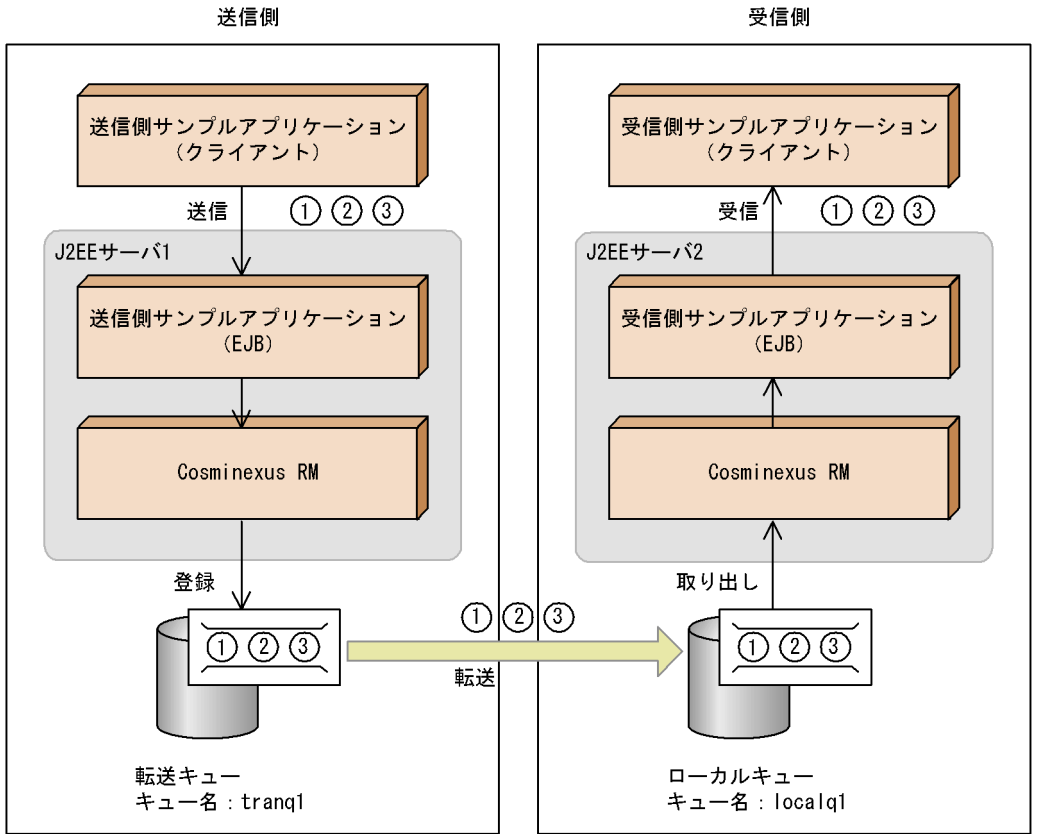

送信用サンプルアプリケーション SessionBean2Send の処理の流れを次の図に示します。

図 C-4 送信用サンプルアプリケーション (SessionBean2Send) の処理の流れ

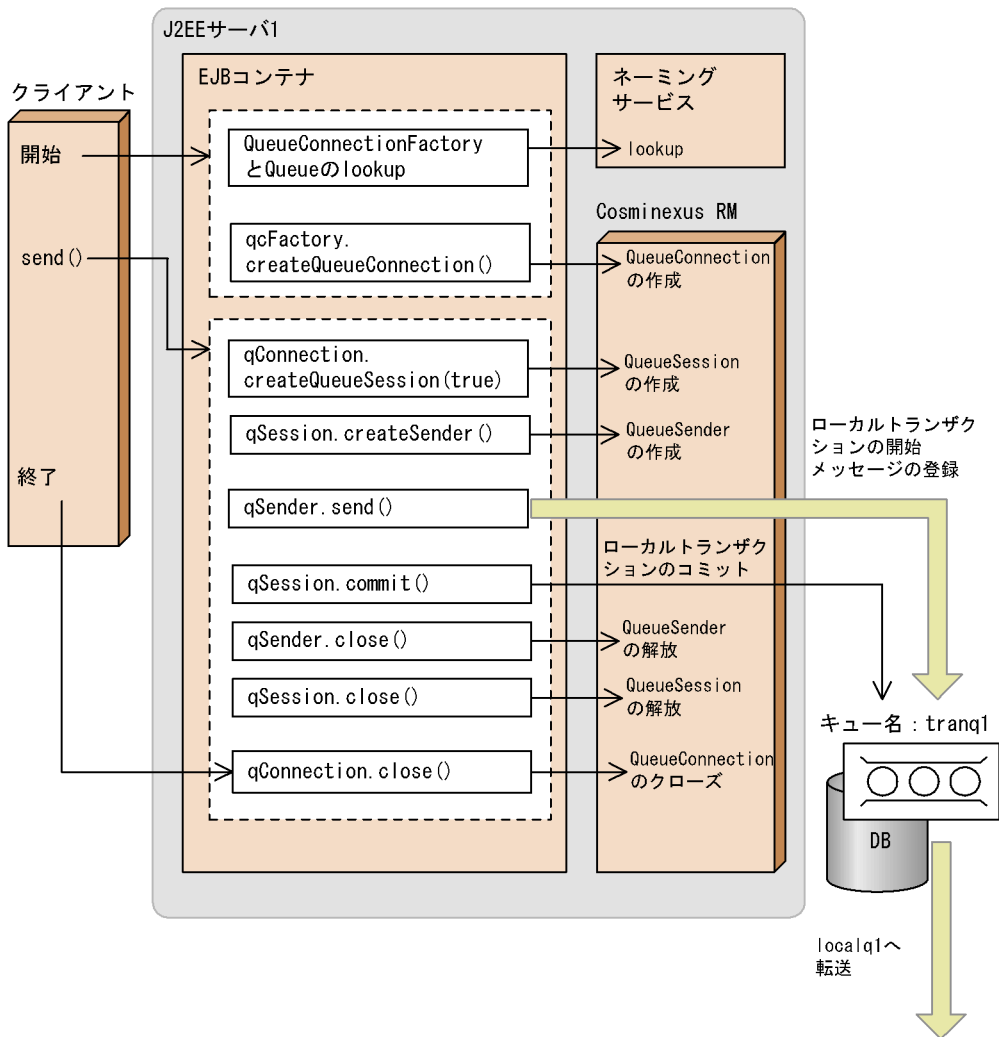

受信用サンプルアプリケーション SessionBean2Receive の処理の流れを次の図に示します。

図 C-5 受信サンプルアプリケーション (SessionBean2Receive) の処理の流れ

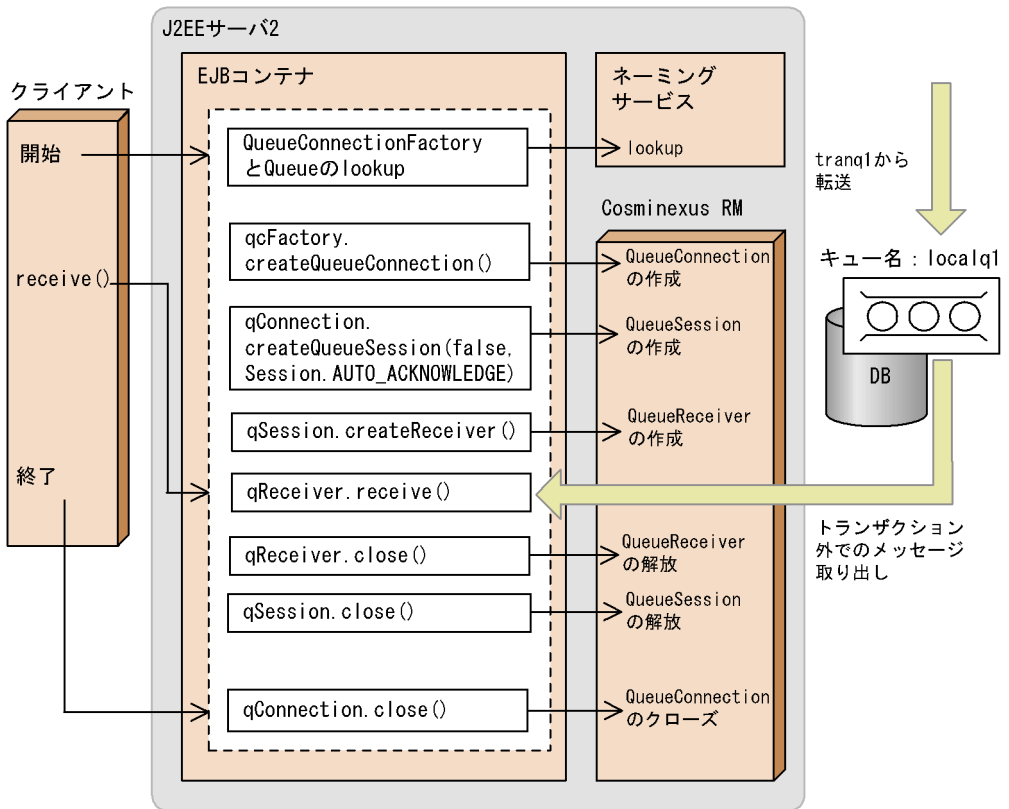

付録 C.6 SessionBean2 の実行手順 (永続版リソースアダプタの場合)

SessionBean2 を実行するために必要な環境設定と実行の手順を説明します。

(1) 環境設定

Cosminexus Component Container の環境設定の手順を説明します。

(a) 送信用サンプルアプリケーション

- 送信用サンプルアプリケーションの格納ディレクトリ (%HRMDIR%¥samples¥SessionBean2¥Send) を、ディレクトリごと任意の別ディレクトリにコピーしてください。以下ではコピーした先の Send ディレクトリを送信用作業ディレクトリと呼びます。
- サーバ管理コマンドで、DB Connector for Cosminexus RM のリソースアダプタをインポートします。
- サーバ管理コマンドで、Cosminexus RM のリソースアダプタをインポートします。

Cosminexus RM の表示名は、デフォルトの "Cosminexus_Reliable_Messaging" から変更しないでください。

4. Cosminexus RM のリソースアダプタのプロパティを設定します。なお、QueueConfigFileName プロパティの設定は不要です。プロパティの詳細については、「6. コンフィグレーションプロパティ」を参照してください。
5. DB Connector for Cosminexus RM のリソースアダプタのプロパティを設定します。プロパティの詳細については、「6. コンフィグレーションプロパティ」を参照してください。
6. DB Connector for Cosminexus RM のリソースアダプタをデプロイし、開始します。
7. Cosminexus RM のリソースアダプタをデプロイし、開始します。
8. メッセージ送信のあて先を登録するため、hrmmkaddr コマンドを次のとおり実行します。

```
hrmmkaddr -u <localq1が存在するシステムのあて先アドレス>  
localq1Address
```

9. 転送キューを作成するため、hrmmkque コマンドを次のとおり実行します。

```
hrmmkque -t transmit -a localq1Address -v localq1 -x QUEUE1 tranq1
```

10. Cosminexus RM が管理状態になっている場合、hrmstart コマンドを実行して Cosminexus RM を実行状態にします。

(b) 受信用サンプルアプリケーション

1. 受信用サンプルアプリケーションの格納ディレクトリ (%HRMDIR%\%samples%\SessionBean2\Receive) を、ディレクトリごと任意の別ディレクトリにコピーしてください。以下ではコピーした先の Receive ディレクトリを受信用作業ディレクトリと呼びます。
2. サーバ管理コマンドで、DB Connector for Cosminexus RM のリソースアダプタをインポートします。
3. サーバ管理コマンドで、Cosminexus RM のリソースアダプタをインポートします。Cosminexus RM の表示名は、デフォルトの "Cosminexus_Reliable_Messaging" から変更しないでください。
4. Cosminexus RM のリソースアダプタのプロパティを設定します。なお、QueueConfigFileName プロパティの設定は不要です。プロパティの詳細については、「6. コンフィグレーションプロパティ」を参照してください。
5. DB Connector for Cosminexus RM のリソースアダプタのプロパティを設定します。プロパティの詳細については、「6. コンフィグレーションプロパティ」を参照してください。

6. DB Connector for Cosminexus RM のリソースアダプタをデプロイし、開始します。
7. Cosminexus RM のリソースアダプタをデプロイし、開始します。
8. ローカルキューを作成するため、hrmmkque コマンドを次のとおり実行します。

```
hrmmkque -t local -x QUEUE1 localq1
```

9. Cosminexus RM のキュー間転送用 Web アプリケーションをデプロイし、開始します。
10. Cosminexus RM が管理状態になっている場合、hrmstart コマンドを実行して Cosminexus RM を実行状態にします。

(2) 実行手順

SessionBean2 を Cosminexus Component Container で実行する手順について説明します。

(a) 送信用サンプルアプリケーション

1. 送信用作業ディレクトリに移動します。
2. 実行ファイルの編集
 deployApp.bat , testSendClient.bat および unDeployApp.bat (UNIX の場合、それぞれ deployApp , testSendClient および unDeployApp) で定義されている環境変数 SERVERNAME を J2EE サーバ 1 の名称と同じ値に修正します。
3. コンパイル
 Windows の場合
 compileBean.bat compileClient.bat の順に実行します。
 UNIX の場合
 compileBean compileClient の順に実行します。
 送信用作業ディレクトリに jmssample2Send.ear という J2EE アプリケーション (EAR ファイル、アプリケーション名 JMSSample2Send) が作成されます。
4. deployApp.bat (UNIX の場合、deployApp) を実行し、J2EE アプリケーション JMSSample2Send の (1) インポート、(2) 設定、(3) 開始、(4) アプリケーションの状態表示、(5) EJB のスタブ・インタフェースファイルの取得を行います。(4) で、J2EE アプリケーション JMSSample2Send の状態が "running" になっていることを確認できます。なお (1) ~ (5) はそれぞれ Cosminexus Component Container の (1) cjimportapp , (2) cjsetappprop , (3) cjstartapp , (4) cjlistapp , (5) cjgetstubsjar の各コマンドをバッチファイル中で実行しています。
5. testSendClient.bat (UNIX の場合、testSendClient) を実行します。
 J2EE サーバを起動しているコンソール画面に以下の文字が表示されることで実行を確認できます。

```
JMSSample2Send sends a message1 to JMSSample2Receive
JMSSample2Send sends a message2 to JMSSample2Receive
JMSSample2Send sends a message3 to JMSSample2Receive
```

(b) 受信サンプルアプリケーション

1. 受信作業ディレクトリに移動します。

2. 実行ファイルの編集

deployApp.bat, testReceiveClient.bat, および unDeployApp.bat (UNIX の場合, それぞれ deployApp, testReceiveClient, および unDeployApp) で定義されている環境変数 SERVERNAME を J2EE サーバ 2 の名称と同じ値に修正します。

3. コンパイル

Windows の場合

compileBean.bat compileClient.bat の順に実行します。

UNIX の場合

compileBean compileClient の順に実行します。

受信作業ディレクトリに jmssample2Receive.ear という J2EE アプリケーション (EAR ファイル, アプリケーション名 JMSSample2Receive) が作成されます。

4. deployApp.bat (UNIX の場合, deployApp) を実行し, J2EE アプリケーション JMSSample2Receive の (1) インポート, (2) 設定, (3) 開始, (4) アプリケーションの状態表示, (5)EJB のスタブ・インタフェースファイルの取得を行います。(4) で, J2EE アプリケーション JMSSample2Receive の状態が "running" になっていることを確認できます。なお (1) ~ (5) はそれぞれ Cosminexus Component Container の (1)cjimportapp, (2)cjsetappprop, (3)cjstartapp, (4)cjlistapp, (5)cjgetstubsjar の各コマンドをバッチファイル中で実行しています。
5. testReceiveClient.bat(UNIX の場合, testReceiveClient) を実行します。
J2EE サーバを起動しているコンソール画面に以下の文字が表示されることで実行を確認できます。

```
The message is: ***** JMSSample2Receive receives a message1
from JMSSample2Send *****
The message is: ***** JMSSample2Receive receives a message2
from JMSSample2Send *****
The message is: ***** JMSSample2Receive receives a message3
from JMSSample2Send *****
```

付録 D PRF トレース取得時のイベント ID

Cosminexus RM では、各処理の入口と出口で PRF トレースを取得します。各処理でのイベント ID、PRF トレースの出力ポイント、およびトレースの取得レベルを説明します。なお、取得レベルは、「A」、「B」で表現されます。「A」レベルは標準、「B」レベルは詳細を意味します。

付録 D.1 永続版リソースアダプタの場合

永続版リソースアダプタの場合の Cosminexus RM では、次の処理の入口と出口で PRF トレースを取得します。

(1) アプリケーションからのコネクションの取得と解放処理

アプリケーションからのコネクションの取得と解放処理でのイベント ID を次の表に示します。

表 D-1 アプリケーションからのコネクションの取得と解放処理でのイベント ID (永続版リソースアダプタの場合)

イベント ID	PRF トレース取得ポイント	取得レベル
0x9360	QueueConnection.createQueueSession の入口	A
0x9361	QueueConnection.createQueueSession の出口	A
0x9362	QueueSession.close の入口	A
0x9363	QueueSession.close の出口	A
0x9364	ManagedConnectionFactory.matchManagedConnection の入口	B
0x9365	ManagedConnectionFactory.matchManagedConnection の出口	B

(2) J2EE サーバ (Cosminexus Component Container) からのコネクションのアソシエート処理

J2EE サーバ (Cosminexus Component Container) からのコネクションのアソシエート処理でのイベント ID を次の表に示します。

表 D-2 J2EE サーバ (Cosminexus Component Container) からのコネクションのアソシエート処理でのイベント ID (永続版リソースアダプタの場合)

イベント ID	PRF トレース取得ポイント	取得レベル
0x9366	ManagedConnection.associateConnection の入口	B
0x9367	ManagedConnection.associateConnection の出口	B

(3) アプリケーションからのメッセージ送受信処理

アプリケーションからのメッセージ送受信処理でのイベント ID を次の表に示します。

表 D-3 アプリケーションからのメッセージ送受信処理でのイベント ID (永続版リソースアダプタの場合)

イベント ID	PRF トレース取得ポイント	取得レベル
0x9368	QueueSender.send(msg) の入口	A
0x9369	QueueSender.send(msg) の出口	A
0x936A	QueueSender.send(msg,dlvmd, pri,ttl) の入口	A
0x936B	QueueSender.send(msg,dlvmd, pri,ttl) の出口	A
0x936C	QueueSender.send(que,msg) の入口	A
0x936D	QueueSender.send(que,msg) の出口	A
0x936E	QueueSender.send(que,msg,dlvmd, pri,ttl) の入口	A
0x936F	QueueSender.send(que,msg,dlvmd, pri,ttl) の出口	A
0x9370	QueueReceiver.receive(引数なし) の入口	A
0x9371	QueueReceiver.receive(引数なし) の出口	A
0x9372	QueueReceiver.receive(timeout) の入口	A
0x9373	QueueReceiver.receive(timeout) の出口	A
0x9374	QueueReceiver.receiveNoWait の入口	A
0x9375	QueueReceiver.receiveNoWait の出口	A
0x9376	Enumeration.nextElement の入口	A
0x9377	Enumeration.nextElement の出口	A

(4) J2EE サーバ (Cosminexus Component Container) からのトランザクション制御

J2EE サーバ (Cosminexus Component Container) からのトランザクション制御でのイベント ID を次の表に示します。

表 D-4 J2EE サーバ (Cosminexus Component Container) からのトランザクション制御でのイベント ID (永続版リソースアダプタの場合)

イベント ID	PRF トレース取得ポイント	取得レベル
0x9378	XAResource.start の入口	B
0x9379	XAResource.start の出口	B
0x937A	XAResource.end の入口	B
0x937B	XAResource.end の出口	B

イベント ID	PRF トレース取得ポイント	取得レベル
0x937C	XAResource.prepare の入口	B
0x937D	XAResource.prepare の出口	B
0x937E	XAResource.commit の入口	B
0x937F	XAResource.commit の出口	B
0x9380	XAResource.rollback の入口	B
0x9381	XAResource.rollback の出口	B
0x9382	XAResource.forget の入口	B
0x9383	XAResource.forget の出口	B
0x9384	XAResource.recover の入口	B
0x9385	XAResource.recover の出口	B
0x9386	LocalTransaction.begin の入口	B
0x9387	LocalTransaction.begin の出口	B
0x9388	LocalTransaction.commit の入口	B
0x9389	LocalTransaction.commit の出口	B
0x938A	LocalTransaction.rollback の入口	B
0x938B	LocalTransaction.rollback の出口	B

(5) JMS アプリケーションからの JMS セッションの決着処理

JMS アプリケーションからの JMS セッションの決着処理でのイベント ID を次の表に示します。

表 D-5 JMS アプリケーションからの JMS セッションの決着処理でのイベント ID (永続版リソースアダプタの場合)

イベント ID	PRF トレース取得ポイント	取得レベル
0x938C	QueueSession.commit の入口	A
0x938D	QueueSession.commit の出口	A
0x938E	QueueSession.rollback の入口	A
0x938F	QueueSession.rollback の出口	A
0x9390	Message.acknowledge の入口	A
0x9391	Message.acknowledge の出口	A
0x9392	QueueSession.recover の入口	A
0x9393	QueueSession.recover の出口	A

(6) J2EE サーバ (Cosminexus Component Container) と連携した Message-driven Bean メッセージ配信処理

J2EE サーバ (Cosminexus Component Container) と連携した Message-driven Bean メッセージ配信処理でのイベント ID を次の表に示します。

表 D-6 J2EE サーバ (Cosminexus Component Container) と連携した Message-driven Bean メッセージ配信処理でのイベント ID (永続版リソースアダプタの場合)

イベント ID	PRF トレース取得ポイント	取得レベル
0x9394	XAQueueSessionImpl.beforeDelivery の ServerSession.beforeDelivery の呼び出し後	B
0x9395	XAQueueSessionImpl.onMessage の MessageListener.onMessage の呼び出し前	A
0x9396	XAQueueSessionImpl.onMessage の MessageListener.onMessage の呼び出し後	A
0x9397	XAQueueSessionImpl.afterDelivery の ServerSession.afterDelivery の呼び出し前	B

付録 D.2 非永続版リソースアダプタの場合

非永続版リソースアダプタの場合の Cosminexus RM では、次の処理の入口と出口で PRF トレースを取得します。

(1) アプリケーションからのコネクションの取得と解放処理

アプリケーションからのコネクションの取得と解放処理でのイベント ID を次の表に示します。

表 D-7 アプリケーションからのコネクションの取得と解放処理でのイベント ID (非永続版リソースアダプタの場合)

イベント ID	PRF トレース取得ポイント	取得レベル
0x9300	QueueConnection.createQueueSession の入口	A
0x9301	QueueConnection.createQueueSession の出口	A
0x9302	QueueSession.close の入口	A
0x9303	QueueSession.close の出口	A
0x9304	ManagedConnection.matchManagedConnection の入口	B
0x9305	ManagedConnection.matchManagedConnection の出口	B

(2) J2EE サーバ (Cosminexus Component Container) からのコネクションのアソシエート処理

J2EE サーバ (Cosminexus Component Container) からのコネクションのアソシエート処理でのイベント ID を次の表に示します。

表 D-8 J2EE サーバ (Cosminexus Component Container) からのコネクションのアソシエート処理でのイベント ID (非永続版リソースアダプタの場合)

イベント ID	PRF トレース取得ポイント	取得レベル
0x9306	ManagedConnection.associateConnection の入口	B
0x9307	ManagedConnection.associateConnection の出口	B

(3) アプリケーションからのメッセージ送受信処理

アプリケーションからのメッセージ送受信処理でのイベント ID を次の表に示します。

表 D-9 アプリケーションからのメッセージ送受信処理でのイベント ID (非永続版リソースアダプタの場合)

イベント ID	PRF トレース取得ポイント	取得レベル
0x9308	QueueSender.send(msg) の入口	A
0x9309	QueueSender.send(msg) の出口	A
0x930A	QueueSender.send(msg,dlvmd, pri,ttl) の入口	A
0x930B	QueueSender.send(msg,dlvmd, pri,ttl) の出口	A
0x930C	QueueSender.send(que,msg) の入口	A
0x930D	QueueSender.send(que,msg) の出口	A
0x930E	QueueSender.send(que,msg,dlvmd, pri,ttl) の入口	A
0x930F	QueueSender.send(que,msg,dlvmd, pri,ttl) の出口	A
0x9310	QueueReceiver.receive(引数なし) の入口	A
0x9311	QueueReceiver.receive(引数なし) の出口	A
0x9312	QueueReceiver.receive(timeout) の入口	A
0x9313	QueueReceiver.receive(timeout) の出口	A
0x9314	QueueReceiver.receiveNoWait の入口	A
0x9315	QueueReceiver.receiveNoWait の出口	A
0x9316	Enumeration.nextElement の入口	A
0x9317	Enumeration.nextElement の出口	A

(4) J2EE サーバ (Cosminexus Component Container) からのトランザクション制御

J2EE サーバ (Cosminexus Component Container) からのトランザクション制御でのイベント ID を次の表に示します。

表 D-10 J2EE サーバ (Cosminexus Component Container) からのトランザクション制御でのイベント ID (非永続版リソースアダプタの場合)

イベント ID	PRF トレース取得ポイント	取得レベル
0x9318	XAResource.start の入口	B
0x9319	XAResource.start の出口	B
0x931A	XAResource.end の入口	B
0x931B	XAResource.end の出口	B
0x931C	XAResource.prepare の入口	B
0x931D	XAResource.prepare の出口	B
0x931E	XAResource.commit の入口	B
0x931F	XAResource.commit の出口	B
0x9320	XAResource.rollback の入口	B
0x9321	XAResource.rollback の出口	B
0x9322	XAResource.forget の入口	B
0x9323	XAResource.forget の出口	B
0x9324	XAResource.recover の入口	B
0x9325	XAResource.recover の出口	B
0x9326	LocalTransaction.begin の入口	B
0x9327	LocalTransaction.begin の出口	B
0x9328	LocalTransaction.commit の入口	B
0x9329	LocalTransaction.commit の出口	B
0x932A	LocalTransaction.rollback の入口	B
0x932B	LocalTransaction.rollback の出口	B

(5) JMS アプリケーションからの JMS セッションの決着処理

JMS アプリケーションからの JMS セッションの決着処理でのイベント ID を次の表に示します。

表 D-11 JMS アプリケーションからの JMS セッションの決着処理でのイベント ID (非永続版リソースアダプタの場合)

イベント ID	PRF トレース取得ポイント	取得レベル
0x932C	QueueSession.commit の入口	A
0x932D	QueueSession.commit の出口	A
0x932E	QueueSession.rollback の入口	A
0x932F	QueueSession.rollback の出口	A
0x9330	Message.acknowledge の入口	A
0x9331	Message.acknowledge の出口	A
0x9332	QueueSession.recover の入口	A
0x9333	QueueSession.recover の出口	A

(6) J2EE サーバ (Cosminexus Component Container) と連携した Message-driven Bean メッセージ配信処理

J2EE サーバ (Cosminexus Component Container) と連携した Message-driven Bean メッセージ配信処理でのイベント ID を次の表に示します。

表 D-12 J2EE サーバ (Cosminexus Component Container) と連携した Message-driven Bean メッセージ配信処理でのイベント ID (非永続版リソースアダプタの場合)

イベント ID	PRF トレース取得ポイント	取得レベル
0x9335	XAQueueSessionImpl.beforeDelivery の ServerSession.beforeDelivery の呼び出し後	B
0x9336	XAQueueSessionImpl.onMessage の MessageListener.onMessage の呼び出し前	A
0x9337	XAQueueSessionImpl.onMessage の MessageListener.onMessage の呼び出し後	A
0x9338	XAQueueSessionImpl.afterDelivery の ServerSession.afterDelivery の呼び出し前	B

付録 E Cosminexus RM のメモリ所要量とディスク占有量

Cosminexus RM のメモリ所要量とディスク占有量を示します。

付録 E.1 メモリ所要量

Java ヒープ領域での Cosminexus RM のメモリ所要量を示します。

Cosminexus のメモリ所要量と、次に示す Cosminexus RM のメモリ所要量の総和の最大値を Cosminexus の J2EE サーバ用オプション定義ファイル (usrconf.cfg) に指定する必要があります。add.jvm.arg キーの -Xmx オプションに指定してください。

(1) 永続版リソースアダプタの場合

永続版リソースアダプタの場合のメモリ所要量を次に示します。

(a) メモリ所要量の見積もり式

Cosminexus RM のメモリ所要量の総和を求めるには、次に示す 1. ~ 7. を加算します。

1. および 2. で示すメモリ所要量は、Cosminexus RM が起動している間、常に Java ヒープ領域を消費する値です。
3. ~ 6. で示すメモリ所要量は、該当する処理の間、一時的に使用されるメモリ使用量です。該当する処理が終わると解放されます。
7. で示すメモリ所要量は、JDBC コネクションの生成時に使用されるメモリ所要量です。JDBC コネクションを切断すると解放されます。ただし、Cosminexus のコネクションプーリング機能が有効な場合で、Cosminexus で定義したコネクションプーリング数に空きがあるときは、JDBC コネクションは解放されないでプールされるため、メモリは保持され続けます。

1. Cosminexus RM 起動時のメモリ所要量

$60\text{KB} \times \text{キューの数}$
 $+ 60\text{KB} \times \text{永続化されたメッセージ数}$
 $+ 75\text{KB} \times \text{コンフィグレーションプロパティのMDBのインスタンス数}$
 $+ 75\text{KB} \times \text{コンフィグレーションプロパティのRMTRSendThreadNumの値}^1$
 $+ 20\text{MB}$

2. メッセージをキャッシュした際のメモリ所要量

$\text{キャッシュしたメッセージのサイズ}^2 \times \text{キャッシュしたメッセージ数}$

3. 送信処理で一時的に使用するメモリ使用量

$(\text{メッセージのサイズ}^2 \times 10 + 150\text{KB}) \times \text{メッセージ同時送信数} + 2\text{MB}$

4. 受信処理で一時的に使用するメモリ使用量

(メッセージのサイズ² × 5 + 300KB) × メッセージ同時受信数 + 2MB

5. MDB による受信処理で一時的に使用するメモリ使用量

(メッセージのサイズ² × 5 + 4MB) × メッセージ同時受信数 + 2MB

6. キュー間転送で一時的に使用するメモリ使用量

(メッセージのサイズ² × 10 + 450KB) × メッセージ同時送信数 + 2MB

7. JDBC コネクションでのメモリ所要量

使用する最大のメッセージのサイズ² × 4 × コネクション同時使用数

注 1

コンフィグレーションプロパティの RMTRConnectFlag の値を true に設定した場合だけ加算してください。

注 2

メッセージのヘッダ、プロパティ、ペイロードおよびメッセージに付属するオブジェクトのサイズの合計です。

(b) メモリ所要量の見積もり例

次に示す七つの条件のもとに Cosminexus RM のメモリ所要量を見積もる例を示します。

- 条件 1: デフォルトのオプションで生成されたローカルキューが一つ
- 条件 2: 条件 1 のキューに永続化されたメッセージは 10 件
- 条件 3: 条件 2 のメッセージはキャッシュされていない状態
- 条件 4: コンフィグレーションプロパティの MDB のインスタンス数の値を 1 に設定
- 条件 5: 使用する最大のメッセージのサイズが 1MB
- 条件 6: 必須項目以外のコンフィグレーションプロパティはデフォルト値
- 条件 7: メッセージサイズが 1MB のメッセージ

見積もり例 1

条件 1 ~ 条件 6 を満たす環境で Cosminexus RM を起動した場合のメモリ所要量は、「(1)(a) メモリ所要量の見積もり式」で示した「1. Cosminexus RM 起動時のメモリ所要量」と「7. JDBC コネクションでのメモリ所要量」の合計で算出できます。この条件の場合、7. のコネクション同時使用数は 2 となります。

$$(60\text{KB} \times 1 + 60\text{KB} \times 10 + 75\text{KB} \times 1 + 20\text{MB}) + (1\text{MB} \times 4 \times 2) \\ = \text{約}29\text{MB}$$

見積もり例 2

条件 1 ~ 条件 5 を満たす環境で、条件 1 で生成したローカルキューに対して条件 7 のメッセージを 1 件送信した際のメモリ所要量は、「(1)(a) メモリ所要量の見積もり式」で示した「1. Cosminexus RM 起動時のメモリ所要量」、「2. メッセージをキャッシュした際のメモリ所要量」、「3. 送信処理で一時的に使用するメモリ使用量」および「7. JDBC コネクションでのメモリ所要量」の合計で算出できます。この条

件の場合、7. のコネクション同時使用数は 2 となります。

$$\begin{aligned} & (60\text{KB} \times 1 + 60\text{KB} \times 10 + 75\text{KB} \times 1 + 20\text{MB}) + 1\text{MB} + ((1\text{MB} \times 10 + 150\text{KB}) \times 1 + \\ & 2\text{MB}) + (1\text{MB} \times 4 \times 2) \\ & = \text{約}42\text{MB} \end{aligned}$$

(c) メモリ所要量見積もり時の注意事項

次に示す値は、hrmmkque コマンド (-t オプションに shr_receive 指定) の実行時に一時的に使用するメモリ所要量です。

$$3\text{KB} \times -n \text{ オプションの値} + 3\text{MB}$$

この値は、サーバ側の Java VM でのメモリ使用量です。クライアント側でのメモリ使用量には加算されません。

(2) 非永続版リソースアダプタの場合

非永続版リソースアダプタの場合のメモリ所要量を次に示します。

(a) メモリ所要量の見積もり式

Cosminexus RM のメモリ所要量の総和を求めるには、次に示す 1. ~ 5. を加算します。

1. および 2. で示すメモリ所要量は、Cosminexus RM が起動している間、常に Java ヒープ領域を消費する値です。
3. ~ 5. で示すメモリ所要量は、該当する処理の間、一時的に使用されるメモリ使用量です。該当する処理が終わると解放されます。

1. Cosminexus RM 起動時のメモリ所要量

$$60\text{KB} \times \text{キューの数} + 20\text{MB}$$

2. メッセージをキューに登録した際のメモリ所要量

$$\begin{aligned} & \text{キューに登録したメッセージのサイズ} \times \text{メッセージ数} \\ & + 60\text{KB} \times \text{登録されたメッセージ数} \end{aligned}$$

3. 送信処理で一時的に使用するメモリ使用量

$$(\text{メッセージのサイズ} \times 10 + 150\text{KB}) \times \text{メッセージ同時送信数} + 2\text{MB}$$

4. 受信処理で一時的に使用するメモリ使用量

$$(\text{メッセージのサイズ} \times 5 + 300\text{KB}) \times \text{メッセージ同時受信数} + 2\text{MB}$$

5. Message-driven Bean による受信処理で一時的に使用するメモリ使用量

$$(\text{メッセージのサイズ} \times 5 + 4\text{MB}) \times \text{メッセージ同時受信数} + 2\text{MB}$$

注

メッセージのヘッダ、プロパティ、ペイロードおよびメッセージに付属するオブジェクトのサイズの合計です。

(b) メモリ所要量の見積もり例

次に示す三つの条件のもとに Cosminexus RM のメモリ所要量を見積もる例を示します。

- 条件 1：デフォルトのオプションで生成されたローカルキューが 10 個
- 条件 2：必須項目以外のコンフィグレーションプロパティはデフォルト値
- 条件 3：メッセージサイズが 1MB のメッセージ

見積もり例 1

条件 1 ~ 条件 2 を満たす環境で Cosminexus RM を起動した場合のメモリ所要量は、「(2)(a) メモリ所要量の見積もり式」で示した「1. Cosminexus RM 起動時のメモリ所要量」で算出できます。

$$60\text{KB} \times 10 + 20\text{MB} \\ = \text{約}21\text{MB}$$

見積もり例 2

条件 1 ~ 条件 2 を満たす環境で、ローカルキューに対して条件 3 のメッセージを 1 件送信した際の一時的なメモリ所要量は、「(2)(a) メモリ所要量の見積もり式」で示した次の値の合計で算出できます。

1. Cosminexus RM 起動時のメモリ所要量
2. メッセージをキューに登録した際のメモリ所要量
3. 送信処理で一時的に使用するメモリ使用量

$$(60\text{KB} \times 10 + 20\text{MB}) + (1\text{MB} \times 1 + 60\text{KB} \times 1) + ((1\text{MB} \times 10 + 150\text{KB}) \times 1 + 2\text{MB}) \\ = \text{約}34\text{MB}$$

付録 E.2 ディスク占有量

Cosminexus RM のディスク占有量は、永続版リソースアダプタ、非永続版リソースアダプタ共に 10MB です。

付録 F HiRDB の見積もり

HiRDB の排他資源と同時アクセス可能実表数の見積もりについて説明します。

付録 F.1 HiRDB の排他資源の見積もり

HiRDB の排他資源数を見積もるには、Cosminexus RM に関する数値が必要となります。その数値とは、一つのトランザクションで発行した複数の SQL 実行での排他資源の総和です。Cosminexus RM で排他資源数が最大となる場合の排他資源数を算出して `pd_lck_pool_size` オペランドに指定します。

排他資源数を見積もる計算式については、マニュアル「HiRDB システム定義」を参照してください。

Cosminexus RM の排他資源数は処理ごとのテーブルへのアクセス回数および DB テーブルの BINARY 型列数を使用して算出します。それぞれを次の表に示します。

表 F-1 Cosminexus RM が使用する SQL

項番	処理	キュー種別	使用 SQL ¹	使用テーブル	アクセス回数
1	Cosminexus RM 起動	永続キュー属性のローカルキューまたは転送キュー	SELECT	キュー情報	テーブルごとに 1 回
				FIFO 情報	
				メッセージ情報	
		非永続キュー属性のローカルキューまたは転送キュー	SELECT	キュー情報	
				FIFO 情報	
		受信用共用キュー	SELECT	キュー情報	
				FIFO 情報	
				共用キュー受信用ライイト管理	
				共用キュー受信用リード管理	
		送信用共用キュー	SELECT	キュー情報	
FIFO 情報					
キューの種別にかかわらずの場合	SELECT	あて先情報	1 回		

項番	処理	キュー種別	使用 SQL ¹	使用テーブル	アクセス回数
2	メッセージ送信	永続キュー属性のローカルキューまたは転送キュー	INSERT	メッセージ情報	テーブルごとに1回
		送信用共用キュー	UPDATE	メッセージ情報 共用キュー受信用ライイト管理	
3	メッセージ受信	永続キュー属性のローカルキュー	SELECT	メッセージ情報	テーブルごとに1回
			UPDATE	メッセージ情報	
		受信用共用キュー	SELECT	メッセージ情報	
			UPDATE	共用キュー受信用リード管理	
4	メッセージ閲覧	永続キュー属性のローカルキュー	SELECT	メッセージ情報	テーブルごとに1回
		受信用共用キュー	SELECT	メッセージ情報	
5	メッセージ削除	永続キュー属性のローカルキュー	DELETE	メッセージ情報	削除対象のメッセージの数
				FIFO 情報	削除対象のグループの数
			UPDATE	FIFO 情報	2回
			SELECT ²	メッセージ情報	削除対象のメッセージの数
			INSERT ²	メッセージ情報	削除対象のメッセージの数
		非永続キュー属性のローカルキュー	DELETE	FIFO 情報	削除対象のグループの数
		永続キュー属性の転送キュー	DELETE	メッセージ情報	削除対象のメッセージの数
				FIFO 情報	削除対象のグループの数
			UPDATE	FIFO 情報	2回
非永続キュー属性の転送キュー	DELETE	FIFO 情報	削除対象のグループの数		

注 1

SQL の発行形態は次のとおりです。

- ・SELECT : LOCK TABLE なし, かつ WITHOUT LOCK 指定なし
- ・INSERT : VALUES 句指定, LOCK TABLE なし, かつ WITHOUT LOCK 指定なし
- ・UPDATE : LOCK TABLE なし

・DELETE : LOCK TABLE なし

注 2

デッドメッセージキューを指定している場合だけ使用します。

表 F-2 DB テーブルの BINARY 型列数

項番	DB テーブル種別	BINARY 型列数	備考
1	システム管理情報	0	-
2	キュー情報	0	-
3	FIFO 情報	2	Cosminexus RM の内部情報として利用します。データ長はキュー間転送受信で順序保証を行ったときのスキップしたメッセージ数や未受信メッセージ数に依存しません。1 メッセージにつき、最大 20 けたの java.math.BigInteger 型と java.lang.Long 型を組み合わせたデータが格納されます。
4	メッセージ情報	1	永続キュー属性のローカルキューまたは転送キューの最大メッセージ長。詳細については、「2.5.4 メッセージサイズを見積もる方法」を参照してください。
5	共用キュー受信用メッセージ情報	2	1 列は、受信用共用キューの最大メッセージ長。詳細については、「2.5.4 メッセージサイズを見積もる方法」を参照してください。なお、もう 1 列は使用しません。
6	共用キュー受信用ライト管理	1	使用しません。
7	共用キュー受信用リード管理	2	1 列は、Cosminexus RM の内部情報として 256 バイト固定で使用します。なお、もう 1 列は使用しません。
8	あて先情報	0	-

(凡例)

- : 該当しません。

! 注意事項

- 各テーブルのテーブル数，行数，列数およびインデックス数については，「4.3.6 管理情報テーブルの一覧」を参照してください。
- 各テーブルを格納する RD エリアを HiRDB で決定させる場合は，テーブルごとに RD エリアを割り当てた数値としてください。
- 次の機能は使用していません。

表分割

インデックス分割

ビュー表

LOB 列定義

ユーザ定義

LOB 属性

上位型

関数

プラグイン

ルーチン

ページ排他

付録 F.2 同時アクセス可能実表数の見積もり

Cosminexus RM の構成によっては，HiRDB の同時アクセス可能実表数の値を超える場合があります。Cosminexus RM で同時アクセス可能実表数が最大となるのは，Cosminexus RM の起動時です。

Cosminexus RM 利用時の同時アクセス可能実表数は，「付録 F.1 HiRDB の排他資源の見積もり」を参照して見積もってください。算出した同時アクセス可能実表数は，pd_max_access_tables オペランドに指定します。

同時アクセス可能実表数については，マニュアル「HiRDB システム定義」を参照してください。

付録 G コネクションプールの見積もり

コネクションプールに確保する最大コネクション数を見積もるための計算式は次のとおりです。

コネクションプールに確保する最大コネクション数
= アプリケーションが消費するコネクション数
+ Cosminexus RMが消費するコネクション数

アプリケーションが消費するコネクション数、および Cosminexus RM が消費するコネクション数の算出方法について説明します。

付録 G.1 アプリケーションが消費するコネクション数

Cosminexus RM を利用するアプリケーションごとに次の計算をし、個々のアプリケーションで計算した値の総和が、アプリケーションが消費するコネクション数となります。

アプリケーションの最大同時実行数（多重度）× アプリケーションでの消費コネクション数

アプリケーションでの消費コネクション数は、アプリケーションの種類が MDB の場合と MDB 以外（SessionBean やサーブレットなど）の場合とで算出方法が異なります。それぞれの場合の算出方法について説明します。

（1）MDB の場合

MDB の場合、メッセージを一つ配信する契機でコネクションを一つ消費します。この消費コネクションを「配信用コネクション」と定義します。配信用コネクションは、MDB アプリケーション内で生成した `javax.jms.QueueSession` および `java.sql.Connection` とコネクションシェアリングできます。これを「配信用コネクションとのシェアリング」と定義します。

アプリケーションでの消費コネクション数は、配信用コネクションとのシェアリングが適用される場合と適用されない場合によって次のように異なります。

配信用コネクションとのシェアリングが適用される場合

アプリケーションでの消費コネクション数 = 1

配信用コネクションとのシェアリングが適用されない場合

アプリケーションでの消費コネクション数
 = 1 (配信用コネクション)
 + MDBアプリケーション内でコネクションシェアリングされたグループの数 ¹
 + MDBアプリケーション内でコネクションシェアリングされないjavax.jms.QueueSessionの生成数
 + MDBアプリケーション内でコネクションシェアリングされないjava.sql.Connection ²の生成数

注 1

配信用コネクションとはシェアリングされないで、MDB アプリケーション内で生成した複数のjavax.jms.QueueSession および java.sql.Connection がコネクションシェアリングされることを示します。

注 2

DB Connector for Cosminexus RM の javax.sql.DataSource から生成した java.sql.Connection が対象です。また、Cosminexus RM のコンフィグレーションプロパティ RMAssociateJDBCFlag の値が true の場合だけ生成できます。

配信用コネクションとのシェアリングが適用されるか適用されないかは、次の条件によって決まります。

配信用コネクションとのシェアリングが適用される場合

次の条件をすべて満たす場合、配信用コネクションとのシェアリングが適用されます。

- リソース参照に関する設定の、コネクションシェアリングの有無で「Shareable」を設定
- トランザクション管理方法を「Container」に設定
- トランザクション属性を「Required」に設定

配信用コネクションとのシェアリングが適用されない場合

次のどれかの条件を満たす場合、配信用コネクションとのシェアリングは適用されません。

- リソース参照に関する設定の、コネクションシェアリングの有無で「Unshareable」を設定
- トランザクション管理方法を「Bean」に設定
- トランザクション属性を「Not Supported」に設定

(2) MDB 以外 (SessionBean やサーブレットなど) の場合

アプリケーションで生成する javax.jms.QueueSession および java.sql.Connection の合計数が消費コネクション数となります。ただし、コネクションシェアリングが適用された場合、コネクションシェアリングされた一つのグループにつき、消費コネクションは一つとなります。よって、アプリケーションでの消費コネクション数は次のようになります。

アプリケーションでの消費コネクション数
= コネクションシェアリングされたグループの数
+ コネクションシェアリングされない `javax.jms.QueueSession` の生成数
+ コネクションシェアリングされない `java.sql.Connection` の生成数

注

DB Connector for Cosminexus RM の `javax.sql.DataSource` から生成した `java.sql.Connection` が対象です。また、Cosminexus RM のコンフィグレーションプロパティ `RMAssociateJDBCFlag` の値が `true` の場合だけ生成できます。

コネクションシェアリングが適用される条件については、マニュアル「Cosminexus 機能解説」を参照してください。

付録 G.2 Cosminexus RM が消費するコネクション数

Cosminexus RM が消費するコネクション数は、キュー間転送を利用している場合だけ算出する必要があります。Cosminexus RM が消費するコネクション数は次のようになります。

Cosminexus RM が消費するコネクション数 = キュー間転送受信時の同時リクエスト実行数

付録 H 旧バージョンからの移行

付録 H.1 uCosminexus Reliable Messaging 01-00 からの移行

uCosminexus Reliable Messaging 01-00 から Cosminexus RM 01-03 へ移行するときの手順について、次に示します。サーバ管理コマンドについては、マニュアル「Cosminexus アプリケーション設定操作ガイド」を参照してください。

1. uCosminexus Reliable Messaging の停止
uCosminexus Reliable Messaging を停止します。詳細については、「4.1.3 Cosminexus RM の停止 (永続版リソースアダプタの場合)」を参照してください。
2. J2EE サーバの停止
サーバ管理コマンドを使用して、J2EE サーバを停止します。
3. リソースアダプタのバージョンアップ
サーバ管理コマンドを使用して、Cosminexus RM および DB Connector をバージョンアップしてください。
4. 環境設定の変更
%HRMDIR% を Cosminexus RM 01-03 がインストールされたディレクトリに合わせて修正してください。PATH 環境変数などに指定している場合は同様に修正してください。
5. 共有キューのバージョンアップ
共有キューを使用している場合は、共有キューをバージョンアップしてください。詳細については、「付録 H.4 共有キューのバージョンアップ」
6. usrconf.cfg の修正
キュー間転送を使用している場合、usrconf.cfg ファイルをテキストエディタで開き、次の行を削除してください。

```
add.class.path=<uCosminexus Reliable Messaging 01-00のインストールディレクトリ>%conf
```
7. キュー間転送用 Web アプリケーションの入れ替え
キュー間転送を使用している場合、uCosminexus Reliable Messaging 01-00 のキュー間転送用 Web アプリケーションがデプロイされています。これを Cosminexus RM 01-03 のキュー間転送用 Web アプリケーションに入れ替えてください。

次に示す手順は、必須ではありませんが、実施することをお勧めします。

1. uCosminexus Reliable Messaging 01-00 のアンインストール

uCosminexus Reliable Messaging 01-00 のコマンドやライブラリを誤って使用しないように、アンインストールしてください。

2. サポートされないプロパティの削除

Cosminexus RM 01-03 ではサポートされないプロパティを削除してください。

Cosminexus RM 01-03 ではサポートされないプロパティを次に示します。

- RMReceiveThreadNum
- RMLogTraceFileDir
- RMTRTransferControl

3. 送信用共用キューの再作成

Cosminexus RM 01-03 に移行したあと、uCosminexus Reliable Messaging 01-00 で作成した送信用共用キューを削除し、新たに送信用共用キューを作成してください。

! 注意事項

uCosminexus Reliable Messaging 01-00 で作成した転送キューを Cosminexus RM 01-03 に移行した場合、転送モードが互換モード (compatible) の転送キューとして扱われます。

付録 H.2 Cosminexus RM 01-01 からの移行

Cosminexus RM 01-01 から Cosminexus RM 01-03 へ移行するときの手順は、uCosminexus Reliable Messaging 01-00 から Cosminexus RM 01-03 へ移行するときの手順 1. ~ 手順 3. と同様です (手順 1. の uCosminexus Reliable Messaging は Cosminexus RM 01-01 に読み替えてください)。手順の詳細は、「付録 H.1 uCosminexus Reliable Messaging 01-00 からの移行」を参照してください。

! 注意事項

Cosminexus RM 01-01 で作成した転送キューを Cosminexus RM 01-03 に移行した場合、転送モードが互換モード (compatible) の転送キューとして扱われます。

付録 H.3 Cosminexus RM 01-02 からの移行

Cosminexus RM 01-02 から Cosminexus RM 01-03 へ移行するときの手順は、uCosminexus Reliable Messaging 01-00 から Cosminexus RM 01-03 へ移行するときの手順 1. ~ 手順 3. と同様です (手順 1. の uCosminexus Reliable Messaging は Cosminexus RM 01-02 に読み替えてください)。手順の詳細は、「付録 H.1 uCosminexus Reliable Messaging 01-00 からの移行」を参照してください。

! 注意事項

Cosminexus RM 01-02 で作成した転送キューを Cosminexus RM 01-03 に移行した場合、転送モードが互換モード (compatible) の転送キューとして扱われます。

付録 H.4 共用キューのバージョンアップ

共用キューのバージョンを 0100 または 0200 から 0300 に移行する手順について、次に示します。

1. Cosminexus RM の停止

Cosminexus RM を停止します。詳細については、「4.1.3 Cosminexus RM の停止 (永続版リソースアダプタの場合)」を参照してください。

2. DB のバックアップ

バージョンアップによって、次に示す三つのテーブルが変更されます。必要に応じて DB のバックアップをとってください。

- 共用キュー受信メッセージ情報テーブル
- 共用キュー受信ライト管理テーブル
- 共用キュー受信リード管理テーブル

3. スクリプトファイルの編集

共用キューをバージョンアップするためのスクリプトファイル

(%HRMDIR%\¥sql¥shqupdate_V1toV2.sql) を任意の場所にコピーしてから、テキストエディタで開き、ファイル中の "<RMSystemName>" の部分を RMSystemName の指定値に置き換えてください。また、ファイル中の "<QueueName>" の部分をバージョンアップする受信共用キューのキュー名に置き換えてください。

4. SQL ファイルの実行

SQL ファイルを実行して、受信共用キューのテーブルを拡張します。

Windows の場合

次に示すコマンドで HiRDB SQL Executer を開始します。

```
pdsq1w -u <接続ユーザ名>/<パスワード>
        -h <HiRDBサーバのホスト名またはIPアドレス>
        -n <HiRDBサーバのポート番号>
```

HiRDB SQL Executer の [ファイル] メニューから [ファイルから実行] を選択し、手順 3. で編集した SQL ファイルを指定して実行します。

UNIX の場合

環境変数 PDUSER , PDHOST , PDNAMEPORT を設定したあと、次に示すコマンドで HiRDB SQL Executer から SQL ファイルを実行します。

```
pdsq1 < <手順3.で編集したSQLファイルのパス>
```

注

接続ユーザ名には、権限を付与した接続ユーザ名を指定します。詳細については、「3.4.1(1)(b) HiRDB のユーザ権限の付与」を参照してください。

5. バージョンアップしたい受信用共用キューに応じて手順 2. から手順 4. までを繰り返してください。

付録 H.5 移行時の注意事項

移行時の注意事項を次に示します。

Cosminexus RM 01-02 以前のバージョンで作成した転送キューを Cosminexus RM 01-03 に移行した場合、転送モードが互換モード (compatible) の転送キューとして扱われます。

Cosminexus RM のバージョンアップや修正パッチを適用した場合、コマンドのバッチファイル (Windows の場合) またはシェルスクリプト (UNIX の場合) に記載されている、コマンドのリクエストタイムアウト値「ejbserver.rmi.request.timeout」の値は、0 (タイムアウト無し) で上書きされます。0 以外を指定していた場合は、移行後に値を設定し直してください。

付録 I 用語解説

Cosminexus RM で使用する用語について説明します。

(英字)

Cosminexus Performance Tracer

リクエストが処理されるときに、決められたポイントごとに各機能が出力する性能解析情報をファイルに出力するための構成ソフトウェアです。

EIS

データベースやトランザクションサーバなど、企業内に構築されているバックエンドシステムです。

EJB

業務ロジックを記述した Java コンポーネントです。Enterprise JavaBeans Specification によって仕様が規定されます。

FIFO

メッセージをグルーピングするための単位です。メッセージは FIFO 単位で管理されます。

FIFO は、次の 3 種類に大きく分けられます。

1. 登録・取り出し用 FIFO

アプリケーションからの登録または取り出し対象となるキューにあるメッセージの単位です。

2. 送信用 FIFO

通信層で、他システムに対してメッセージを送信するためのメッセージの単位です。

3. 受信用 FIFO

通信層で、他システムからのメッセージを受信するためのメッセージの単位です。

2 と 3 を総称して「通信用 FIFO」と呼ぶ場合があります。また、通信用 FIFO は、グループと同じ意味です。

HTTP

インターネットで、WWW サーバと WWW クライアントの間で HTML 文書を送受信するための通信プロトコルです。

J2EE サーバ

アプリケーションを実行するためのサーバ基盤である J2EE コンテナを生成、実行する環境です。Cosminexus RM は、J2EE サーバとして Cosminexus を使用します。

JDBC コネクション

Java で実装するアプリケーションから DB にアクセスするためのコネクションです。Sun Microsystems, Inc. が提唱する標準インタフェースによって生成されます。

Cosminexus RM は、DB Connector を介して JDBC コネクションを利用し、DB にアクセスします。

JMS インタフェース

Java で実装したアプリケーション間で、キューを介してメッセージを送受信するための API です。Java Message Service Specification によって仕様が規定されます。Cosminexus RM が提供する JMS インタフェースは、JMS Version 1.0.2b の PTP (ポイントツーポイント) モデルに基づいています。

JMS クライアント

JMS インタフェースを使用するメッセージングシステムの構成要素の一つです。Java 言語によって記述されて、メッセージを送受信するプログラムです。Cosminexus RM を使用する場合、アプリケーションのことです。

JMS プロバイダ

JMS インタフェースを使用するメッセージングシステムの構成要素の一つです。メッセージングシステムに必要な管理機能、制御機能および JMS インタフェースを実装する製品です。Cosminexus RM を使用する場合、Cosminexus RM のことです。

JNDI ネーミングサービス

アプリケーションにネーミングサービスおよびディレクトリサービスのインタフェースを提供する、Java プラットフォーム用の標準拡張機能です。Cosminexus RM では、アプリケーションでのキューオブジェクトの生成などに利用します。

JSP

HTML の中に固有のタグを埋め込んで EJB を呼び出したり、サーブレットから値を受け取ったりできる Web ページです。JavaServer Pages Specification によって仕様が規定されます。

Message-driven Bean (MDB)

メッセージの到着を契機に実行される EJB です。Cosminexus RM では、受信用のキューにメッセージが登録されたことを契機に、Message-driven Bean で実装したメソッドを実行できます。詳細については、「2.6.3 Message-driven Bean との連携」を参照してください。

SOAP

Simple Object Access Protocol (簡易オブジェクト・アクセス・プロトコル) の略語です。ネットワーク上のサービスを呼び出す際のメッセージを規定したもので、HTTP と XML がベースとなっています。

SOAP アタッチメント

SOAP メッセージの本体情報を複数含む部分です。また、バイナリ形式のデータもここに含む場合があります。

SOAP ヘッド

SOAP メッセージのヘッド情報部分です。WS-Reliability に関する情報はここに格納されます。

SOAP ボディ

SOAP メッセージの本体情報です。

SOAP メッセージ

SOAP で規定されたメッセージです。SOAP ヘッド・SOAP ボディ・SOAP アタッチメントの三つの要素で構成されます。ただし SOAP アタッチメントは任意の要素です。

TP1/EE

TP1/Server Base と合わせて使用するオプション製品です。Cosminexus RM との間で DB を介したメッセージの送受信を行う機能を備えています。TP1/EE を利用することによって、Cosminexus と OpenTP1 間での異なるコンポーネント間の通信が実現できます。

WS-Reliability

標準化団体 OASIS で標準化された、インターネット向けのオープンな非同期通信プロトコルです。

(ア行)

あて先

メッセージの送信先であるシステムのことです。

あて先アドレス

メッセージの送信先であるシステムのアドレスです。

アプリケーション

ユーザが業務に合わせて実装するプログラムです。

Cosminexus RM のアプリケーションは、Cosminexus RM が提供する API を使用して実装されます。

永続化

不揮発性の記憶媒体にデータを保存し、変化しない状態にすることです。

永続版リソースアダプタ

データベースにメッセージを永続化する Cosminexus RM のリソースアダプタのことです。メッセージの再現性を保持し、高信頼な非同期のメッセージの受け渡しを実現します。

(カ行)

キュー

アプリケーションが送受信するメッセージの格納先です。

Cosminexus RM では、DB 上にキューが作成されます。

キュー間転送

サーバ間転送で、自サーバのキューから相手サーバのキューへメッセージを転送することです。

キュー作成ファイル

非永続版リソースアダプタで使用するキューを定義するためのファイルです。永続版リソースアダプタではコマンドでキューを作成しますが、非永続版リソースアダプタではキュー作成ファイルにキュー属性を定義しておくことでリソースアダプタの起動時にキュー情報が有効になります。

キュー定義ファイル

JNDI ネーミングサービスに登録するキュー表示名と実際のキュー名を関連づけるファイルです。キュー定義ファイルのフルパスを `QueueConfigFileName` プロパティに指定すると、Cosminexus RM の開始時に、定義されたキュー表示名が JNDI ネーミングサービスに登録されます。

キュー定義文

キュー作成ファイル内でキュー属性やキュー名を定義するための文のことです。キュー定義文に記述された内容に従って、リソースアダプタの起動時にキュー情報を復元します。

クライアント定義ファイル

SOAP 通信基盤が使用するファイルです。SOAP メッセージを送信するとき、SOAP 通信基盤の動作を定義するために使用します。

グループ

通信層でメッセージをグルーピングするための単位です。メッセージはグループごとに管理されます。順序保証などの QoS は、グループの範囲で提供されます。

(サ行)

サーバ間転送

Cosminexus RM 同士、または Cosminexus RM と通信可能な他製品の間で、メッセージを転送することです。

サーブレット

サーバ側で実行される Java プログラムです。継続的にメモリ上で動作してサービスを提供します。Java Servlet Specification によって仕様が規定されます。

受信

サーバ間転送によるメッセージを受け付けることです。

送信

サーバ間転送で、転送先キューに対してメッセージを転送することです。

(夕行)

転送

複数のシステム間でメッセージの送受信を行うことです。

転送先キュー

メッセージが転送されるキューです。

転送先キューのアドレス

メッセージが転送されるキューのアドレスです。あて先アドレスとキュー名で表します。

登録

アプリケーションがキューにメッセージを格納することです。

トランザクションマネージャ

トランザクション処理を管理および実行する機能です。Cosminexus の J2EE サーバは Cosminexus TPBroker を利用してトランザクションマネージャとして動作します。

Cosminexus RM のアプリケーションでのメッセージの送受信は、トランザクションマネージャでの管理の対象にすることができます。

取り出し

アプリケーションがキューからメッセージを取り出すことです。

(八行)

配信

受信したメッセージをキューに格納することです。

非永続化

不揮発性の記憶媒体を使用しないで、揮発性のメモリだけにデータを保存して、処理を実施することです。

非永続版リソースアダプタ

データベースによるメッセージの永続化をしない Cosminexus RM のリソースアダプタのことです。非永続なローカルキューだけが利用できます。

(マ行)

メッセージ

JMS インタフェースによって実装されたアプリケーション間で送受信される、データの単位です。Cosminexus RM のアプリケーションが使用するメッセージは、Message インタフェース、およびそのサブインタフェースによって実装されます。

面番号

メッセージログやトレースがファイルサイズの上限まで出力された場合に、システムはファイル名称中の通し番号を一つインクリメントして、新しいファイル名称で出力を開始します。この通し番号を面番号といいます。

このように出力されるファイルの数を面数といいます。

(ラ行)

リソースアダプタ

DB サーバやトランザクションサーバなどのバックエンドシステムと J2EE サーバを接続するための接続機能です。J2EE Connector Architecture (JCA) Specification によって仕様が規定されます。

リソースマネージャ

トランザクションマネージャと連携して資源を管理する機能です。

Cosminexus RM はリソースマネージャとして、J2EE サーバと連携できます。

索引

数字

1.4 モード 6

A

acknowledge メソッド [Message インタフェース] 280
addPayloadcontentType メソッド [BytesContainer インタフェース] 371
addPayload メソッド [BytesContainer インタフェース] 370
APPLICATION_OCTET_STREAM フィールド 370
APPLICATION_POSTSCRIPT フィールド 369
APPLICATION_RTF フィールド 369
APPLICATION_X_TEXINFO フィールド 369
APPLICATION_X_TEX フィールド 369
APPLICATION_X_TROFF フィールド 369
AUDIO_BASIC フィールド 369
AUDIO_MIDI フィールド 369
AUDIO_X_AIFC フィールド 369
AUDIO_X_AIFF フィールド 370
AUDIO_X_WAV フィールド 370
AUTO_ACKNOWLEDGE フィールド 342

B

BLOB/LONG/CLOB 型データ受取バッファサイズ 125
BMT 84
bufSize 130
BytesContainerFactory インタフェース 365
BytesContainer インタフェース 366
BytesContainer インタフェースの仕様 366
BytesContainer インタフェースのデータ型 366
BytesMessage インタフェース 256

C

clearBody メソッド [Message インタフェース] 281
clearProperties メソッド [Message インタフェース] 282
clear メソッド [BytesContainer インタフェース] 373
CLIENT_ACKNOWLEDGE フィールド 342
close メソッド [QueueBrowser インタフェース] 312
close メソッド [QueueConnection (Connection) インタフェース] 316
close メソッド [QueueReceiver (MessageConsumer) インタフェース] 325
close メソッド [QueueSender (MessageProducer) インタフェース] 331
close メソッド [QueueSession (Session) インタフェース] 342
CMT 84
commit メソッド [QueueSession (Session) インタフェース] 343
ConnectionMetaData インタフェース 272
CONNECT 権限 109
CORBA ネーミングサービス 107
Cosminexus Component Container 6
Cosminexus Developer's Kit for Java 6
Cosminexus Performance Tracer 191, 639
Cosminexus RM 開始時の復元完了待ち合わせの有無 214
Cosminexus RM 開始処理のタイムアウト時間 216
Cosminexus RM 固有のプロパティ 69
Cosminexus RM のインポート 138
Cosminexus RM の開始 155
Cosminexus RM の開始 (永続版リソースアダプタの場合) 162
Cosminexus RM の開始 (非永続版リソースアダプタの場合) 198
Cosminexus RM の概要 2

- Cosminexus RM のコンフィグレーションプロパティの一覧 210
- Cosminexus RM のシステム構築 (非永続版リソースアダプタの場合) 146
- Cosminexus RM のシステム名の決定 107
- Cosminexus RM の状態遷移 (永続版リソースアダプタの場合) 164
- Cosminexus RM の状態遷移 (非永続版リソースアダプタの場合) 200
- Cosminexus RM の停止 (永続版リソースアダプタの場合) 164
- Cosminexus RM の停止 (非永続版リソースアダプタの場合) 199
- Cosminexus RM の表示名 119
- Cosminexus RM の復元処理時の管理情報テーブルの不正 492
- Cosminexus RM のプロパティ設定 153
- Cosminexus RM のプロパティ定義 (永続版リソースアダプタの場合) 120
- Cosminexus RM のプロパティ定義 (非永続版リソースアダプタの場合) 150
- Cosminexus TPBroker 7
- Cosminexus のアウトプロセストランザクションサービスの利用 87
- Cosminexus 用メッセージログ 472
- createBrowser メソッド [QueueSession (Session) インタフェース] 350, 351
- createBytesContainer メソッド [BytesContainerFactory インタフェース] 365
- createBytesMessage メソッド [QueueSession (Session) インタフェース] 344
- createConnectionConsumer メソッド [QueueConnection (Connection) インタフェース] 320
- createMapMessage メソッド [QueueSession (Session) インタフェース] 344
- createMessage メソッド [QueueSession (Session) インタフェース] 345
- createObjectMessage メソッド [QueueSession (Session) インタフェース] 345
- createQueueConnection メソッド [QueueConnectionFactory (ConnectionFactory) インタフェース] 322, 323
- createQueueSession メソッド [QueueConnection (Connection) インタフェース] 320
- createQueue メソッド [QueueSession (Session) インタフェース] 352
- createReceiver メソッド [QueueSession (Session) インタフェース] 352, 353
- createSender メソッド [QueueSession (Session) インタフェース] 354
- createStreamMessage メソッド [QueueSession (Session) インタフェース] 346
- createTemporaryQueue メソッド [QueueSession (Session) インタフェース] 354
- createTextMessage メソッド [QueueSession (Session) インタフェース] 347
- ## D
-
- databaseName 130, 131
- DB Connector for Cosminexus RM 7
- DB Connector for Cosminexus RM と Cosminexus RM の開始 141
- DB Connector for Cosminexus RM と Cosminexus RM のプロパティ設定 139
- DB Connector for Cosminexus RM のインポート 138
- DB Connector for Cosminexus RM の機能 92
- DB Connector for Cosminexus RM の機能一覧 94
- DB Connector for Cosminexus RM のコンフィグレーションプロパティの一覧 225
- DB Connector for Cosminexus RM の選択 123

DB Connector for Cosminexus RM の前提製品の設定 125
 DB Connector for Cosminexus RM のプロパティ定義 127
 DB Connector for Cosminexus RM 連携時の注意事項 98
 DB Connector とのコネクション共有機能の使用有無 217
 DBHostName 130, 131
 DBMS 7
 DBMS の設定 (HiRDB を使用する場合) 109
 DBMS の設定 (Oracle を使用する場合) 117
 DB アクセス時の認証 82
 DB クライアントの設定 118
 DB コネクションを使用するタイミング 113
 DB サーバの共有 12
 DB の運用 178
 DB のバックアップ 184
 DEFAULT_DELIVERY_MODE フィールド 280
 DEFAULT_PRIORITY フィールド 280
 DEFAULT_TIME_TO_LIVE フィールド 280
 DeliveryMode インタフェース 277
 description 130, 131
 DMID 173
 DMQCAUSE-001 69
 DMQCAUSE-002 69
 DMQCAUSE-003 69
 DMQCAUSE-004 69
 DUPS_OK_ACKNOWLEDGE フィールド 342

E

EIS 639
 EJB 639

F

FIFO 78, 639
 FIFO 情報テーブル 185

G

getBooleanProperty メソッド [Message インタフェース] 282
 getByteProperty メソッド [Message インタフェース] 283
 getClientID メソッド [QueueConnection (Connection) インタフェース] 317
 getContentType メソッド [BytesContainer インタフェース] 373
 getDeliveryMode メソッド [QueueSender (MessageProducer) インタフェース] 331
 getDisableMessageID メソッド [QueueSender (MessageProducer) インタフェース] 332
 getDisableMessageTimestamp メソッド [QueueSender (MessageProducer) インタフェース] 332
 getDoubleProperty メソッド [Message インタフェース] 284
 getEnumeration メソッド [QueueBrowser インタフェース] 312
 getErrorCode メソッド [HRMException クラス] 375
 getErrorMessage メソッド [HRMException クラス] 376
 getExceptionListener メソッド [QueueConnection (Connection) インタフェース] 317
 getFloatProperty メソッド [Message インタフェース] 284
 getIntProperty メソッド [Message インタフェース] 285
 getJMSCorrelationIDAsBytes メソッド [Message インタフェース] 286
 getJMSCorrelationID メソッド [Message インタフェース] 285
 getJMSDeliveryMode メソッド [Message インタフェース] 286
 getJMSDestination メソッド [Message インタフェース] 287
 getJMSExpiration メソッド [Message インタフェース] 287

- getJMSMajorVersion メソッド
[ConnectionMetaData インタフェース]
272
- getJMSMessageID メソッド [Message イン
タフェース] 288
- getJMSMinorVersion メソッド
[ConnectionMetaData インタフェース]
273
- getJMSPriority メソッド [Message インタ
フェース] 288
- getJMSProviderName メソッド
[ConnectionMetaData インタフェース]
273
- getJMSRedelivered メソッド [Message イン
タフェース] 289
- getJMSReplyTo メソッド [Message インタ
フェース] 289
- getJMSTimestamp メソッド [Message イン
タフェース] 290
- getJMSType メソッド [Message インタ
フェース] 290
- getJMSVersion メソッド
[ConnectionMetaData インタフェース]
274
- getJMSXPropertyNames メソッド
[ConnectionMetaData インタフェース]
274
- getLinkedException メソッド
[HRMException クラス] 376
- getLongProperty メソッド [Message イン
タフェース] 291
- getMessageListener メソッド
[QueueReceiver (MessageConsumer) イン
タフェース] 325
- getMessageListener メソッド
[QueueSession (Session) インタフェース]
348
- getMessageSelector メソッド
[QueueBrowser インタフェース] 313
- getMessageSelector メソッド
[QueueReceiver (MessageConsumer) イン
タフェース] 326
- getMetaData メソッド [QueueConnection
(Connection) インタフェース] 317
- getObjectProperty メソッド [Message イン
タフェース] 291
- getObject メソッド [ObjectMessage インタ
フェース] 306
- getPayload メソッド [BytesContainer イン
タフェース] 372
- getPriority メソッド [QueueSender
(MessageProducer) インタフェース] 332
- getPropertyNames メソッド [Message イン
タフェース] 292
- getProviderMajorVersion メソッド
[ConnectionMetaData インタフェース]
275
- getProviderMinorVersion メソッド
[ConnectionMetaData インタフェース]
275
- getProviderVersion メソッド
[ConnectionMetaData インタフェース]
276
- getQueueName メソッド [Queue
(Destination) インタフェース] 309
- getQueue メソッド [QueueBrowser インタ
フェース] 313
- getQueue メソッド [QueueReceiver
(MessageConsumer) インタフェース] 328
- getQueue メソッド [QueueSender
(MessageProducer) インタフェース] 335
- getShortProperty メソッド [Message イン
タフェース] 292
- getStringProperty メソッド [Message イン
タフェース] 293
- getText メソッド [TextMessage インタ
フェース] 356
- getTimeToLive メソッド [QueueSender
(MessageProducer) インタフェース] 333
- getTransacted メソッド [QueueSession
(Session) インタフェース] 348

H

- HiRDB 7
- HiRDB/Developer's Kit 7

- HiRDB/Run Time 7
 - HiRDB SQL Executer 7, 109
 - HiRDB の RD エリアの準備 112
 - HiRDB の環境変数グループの登録 114
 - HiRDB のクライアント環境変数グループ 115
 - HiRDB の初期設定 109
 - HiRDB のスキーマの定義 111
 - HiRDB のディクショナリ搬出入ユティリティ (pdexp コマンド) 178
 - HiRDB の同時アクセス可能実表数 631
 - HiRDB の排他資源の見積もり 628
 - HiRDB の見積もり 628
 - HiRDB のユーザ権限の付与 109
 - HRM_CMD_HOST 107
 - HRM_CMD_PORT 107
 - HRM_SYSTEM_NAME 107
 - hrmchgaddr (あて先変更) 396
 - hrmchgque (受信用共用キューの属性変更) 401
 - hrmchgque (送信用共用キューの属性変更) 403
 - hrmchgque (転送キューの属性変更) 405
 - hrmchgque (ローカルキューの属性変更) 398
 - hrmdeladdr (あて先削除) 408
 - hrmdelmsg (メッセージの削除) 409
 - hrmdelque (キューの削除) 412
 - HRMDIR 107
 - HRMException クラス 375
 - HRMException コンストラクタ [HRMException クラス] 375
 - HRMIllegalArgumentException クラス 377
 - hrmlsaddr (あて先参照) 414
 - hrmlsdmsg (デッドメッセージの参照) 416
 - hrmlsmsg (メッセージの表示) 420
 - hrmlsque (キュー情報の表示) 426
 - hrmlsstat (システム状態の表示) 433
 - hrmlstrn (トランザクション状態の表示) 434
 - hrmlstrs (通信状態表示) 436
 - hrmmkaddr (あて先登録) 440
 - hrmmkque (受信用共用キューの作成) 446
 - hrmmkque (送信用共用キューの作成) 449
 - hrmmkque (転送キューの作成) 452
 - hrmmkque (ローカルキューの作成) 442
 - hrmregdmsg (デッドメッセージの再登録) 456
 - hrmskipmsg (受信待ちメッセージのスキップ) 458
 - hrmstart (実行状態への移行) 460
 - hrmstartque (キューの抑止解除) 461
 - hrmstarttrs (送受信抑止解除) 463
 - hrmstop (管理状態への移行) 464
 - hrmstopque (キューの抑止) 465
 - hrmstoptrs (送受信抑止) 468
 - HTTP 639
-
- I
- IMAGE_IEF フィールド 368
 - IMAGE_TIFF フィールド 368
 - IMAGE_X_XWINDOWDUMP フィールド 368
-
- J
- J2EE コンテナ 639
 - J2EE サーバ 6, 639
 - J2EE サーバ (Cosminexus) の設定 118
 - J2EE リソースアダプタ 7
 - JDBC コネクション 82, 639
 - JDBC コネクションの再利用 83
 - JMS_ 70
 - JMS_HITACHI_DeadMessageCause 69
 - JMS_HITACHI_DeadMessageID 69
 - JMS_HITACHI_DeadMessageOriginalQueueName 69
 - JMS_HITACHI_DeadMessageTimestamp 69
 - JMS API のバージョン 274
 - JMS API のマイナーバージョン番号 273
 - JMS API のメジャーバージョン番号 272
 - JMSCorrelationID 62
 - JMSDeliveryMode 61
 - JMSDestination 61
 - JMSExpiration 62

JMSMessageID 62
JMSPriority 62
JMSRedelivered 62
JMSReplyTo 62
JMSTimestamp 62
JMSType 62
JMSX 70
JMSXAppID 66
JMSXConsumerTXID 66
JMSXDeliveryCount 67
JMSXGroupID 67
JMSXGroupSeq 67
JMSXProducerTXID 66
JMSXRcvTimestamp 67
JMSXState 67
JMSXUserID 66
JMS インタフェース 640
JMS インタフェース継承図 254
JMS インタフェースの一覧 251
JMS 管理オブジェクト 309
JMS 基本情報 272
JMS クライアント 640
JMS 仕様との差異 574
JMS 定義のプロパティ 66
JMS プロバイダ 640
JMS プロバイダのバージョン 276
JMS プロバイダのマイナーバージョン番号
275
JMS プロバイダのメジャーバージョン番号
275
JMS プロバイダ名 273
JMS メッセージの構成 61
JMS メッセージのプロパティ 66
JMS メッセージのペイロード 71
JMS メッセージのヘッダ 61
JMS メッセージのルートインタフェース
278
JNDI 107
JNDI 登録名 322
JNDI ネーミングサービス 118, 640
JSP 640

K

KFRM00002-W 496
KFRM00003-W 496
KFRM00004-W 496
KFRM00005-W 497
KFRM01000-E 497
KFRM01001-E 497
KFRM01002-E 497
KFRM01003-W 498
KFRM01004-I 498
KFRM01005-I 498
KFRM01006-I 498
KFRM01007-I 498
KFRM01008-I 498
KFRM01009-I 499
KFRM01010-I 499
KFRM01011-I 499
KFRM01012-E 499
KFRM01013-E 499
KFRM01014-I 500
KFRM01015-I 500
KFRM01016-I 500
KFRM01017-E 500
KFRM01018-E 500
KFRM01019-E 501
KFRM01020-I 501
KFRM01800-E 501
KFRM01801-E 501
KFRM01802-E 502
KFRM01803-W 502
KFRM01804-I 502
KFRM01805-I 502
KFRM01806-E 503
KFRM01807-W 503
KFRM02000-E 503
KFRM10000-E 504
KFRM10001-E 504
KFRM10002-E 504
KFRM10003-E 505
KFRM10022-E 505
KFRM10023-E 505
KFRM11000-E 506
KFRM11001-E 506

- KFRM11002-W 506
KFRM12000-E 506
KFRM12001-E 507
KFRM13000-E 507
KFRM13001-I 508
KFRM13004-W 508
KFRM13005-E 508
KFRM13006-W 509
KFRM13007-W 509
KFRM13011-W 509
KFRM13012-W 510
KFRM13013-I 510
KFRM13015-I 511
KFRM13016-E 511
KFRM13017-E 512
KFRM13018-E 513
KFRM13019-E 514
KFRM13020-E 514
KFRM13021-E 515
KFRM13022-W 515
KFRM13023-E 515
KFRM13024-W 516
KFRM13025-I 516
KFRM13026-I 516
KFRM13027-I 517
KFRM13028-W 517
KFRM13029-I 518
KFRM14000-E 518
KFRM14001-E 518
KFRM14002-E 519
KFRM14003-E 519
KFRM14004-E 520
KFRM14005-E 520
KFRM14008-E 520
KFRM14009-E 521
KFRM14010-E 521
KFRM14012-W 522
KFRM14013-E 522
KFRM14014-E 523
KFRM14015-E 523
KFRM14016-E 523
KFRM14017-E 524
KFRM14018-E 524
KFRM14019-E 524
KFRM14020-E 525
KFRM14021-E 525
KFRM14022-E 525
KFRM15000-E 526
KFRM16000-E 526
KFRM16001-E 526
KFRM16002-E 527
KFRM16003-W 527
KFRM16005-E 528
KFRM16006-E 528
KFRM16008-E 528
KFRM16009-I 529
KFRM16010-I 529
KFRM16011-E 529
KFRM16012-E 529
KFRM16013-E 530
KFRM16014-E 530
KFRM17000-E 530
KFRM17001-E 530
KFRM17002-E 531
KFRM17003-E 531
KFRM17004-E 531
KFRM17005-E 531
KFRM17006-E 532
KFRM17007-W 532
KFRM17008-W 532
KFRM17009-W 533
KFRM17010-W 533
KFRM17011-W 533
KFRM17012-W 534
KFRM17013-E 534
KFRM17014-W 534
KFRM20000-E 535
KFRM20001-E 535
KFRM20002-E 535
KFRM20003-E 535
KFRM20004-E 536
KFRM20005-E 536
KFRM20006-E 536
KFRM20007-E 536
KFRM20008-E 537
KFRM20009-E 537

KFRM20010-E	537	KFRM20057-I	547
KFRM20011-E	537	KFRM20058-I	547
KFRM20012-E	537	KFRM20059-E	548
KFRM20014-I	538	KFRM20060-E	548
KFRM20016-I	538	KFRM20061-E	548
KFRM20017-I	538	KFRM20062-E	548
KFRM20018-I	539	KFRM20063-E	549
KFRM20019-I	539	KFRM20064-E	549
KFRM20020-I	539	KFRM20065-E	549
KFRM20021-I	539	KFRM20066-E	550
KFRM20022-I	539	KFRM20067-E	550
KFRM20024-I	540	KFRM20068-E	550
KFRM20025-I	540	KFRM20071-E	551
KFRM20026-I	540	KFRM20072-E	551
KFRM20027-I	540	KFRM20074-I	552
KFRM20028-E	540	KFRM20075-I	552
KFRM20029-E	541	KFRM20078-I	553
KFRM20030-E	541	KFRM20079-I	553
KFRM20031-I	541	KFRM20080-I	553
KFRM20032-E	541	KFRM20081-W	553
KFRM20033-E	542	KFRM20082-E	554
KFRM20034-E	542	KFRM20083-E	554
KFRM20035-E	542	KFRM20084-E	554
KFRM20036-E	542	KFRM20085-E	555
KFRM20037-E	543	KFRM20086-E	555
KFRM20038-E	543	KFRM20087-E	555
KFRM20039-E	543	KFRM20088-E	556
KFRM20040-E	543	KFRM20089-E	556
KFRM20041-E	544	KFRM20090-E	556
KFRM20042-E	544	KFRM20091-E	557
KFRM20043-E	544	KFRM20092-E	557
KFRM20044-E	544	KFRM20093-E	557
KFRM20045-E	544	KFRM20094-W	557
KFRM20046-E	545	KFRM20095-E	558
KFRM20047-I	545	KFRM20096-W	558
KFRM20048-I	545	KFRM20097-W	558
KFRM20049-I	545	KFRM20098-I	559
KFRM20050-I	546	KFRM20099-I	559
KFRM20051-I	546	KFRM20100-E	560
KFRM20052-I	546	KFRM20121-W	560
KFRM20053-I	546	KFRM20122-W	560
KFRM20055-I	547	KFRM20123-W	561
KFRM20056-I	547	KFRM20125-E	561

KFRM20126-E 561
 KFRM32000-E 562
 KFRM32001-E 562
 KFRM32002-W 562
 KFRM32003-I 563
 KFRM32006-W 563
 KFRM32007-W 563
 KFRM32008-W 563
 KFRM32009-E 564
 KFRM34000-E 564
 KFRM40001-I 564
 KFRM40003-W 565
 KFRM40004-W 565
 KFRM40005-E 566
 KFRM40006-W 566
 KFRM40007-I 566
 KFRM40008-W 566
 KFRM40009-W 567
 KFRM40010-W 567
 KFRM40011-E 568
 KFRM40012-I 568
 KFRM40013-E 569
 KFRM41000-W 569
 KFRM42000-W 569
 KFRM42002-W 570
 KFRM42003-W 570
 KFRM42004-W 570
 KFRM42005-W 571
 KFRM99000-E 571

L

linkedResourceAdapterName 130

M

maxBinarySize 131
 MDB 640
 Message-driven Bean 640
 Message-driven Bean との連携 80
 Message インタフェース 278

O

ObjectMessage インタフェース 306

Oracle 7
 Oracle JDBC Driver 7

P

PATH 107
 PDCWAITTIME 115
 pdef 109
 PDHOST 115
 PDNAMEPORT 115
 PDSWAITTIME 115
 PDSWATCHTIME 115
 PDTXACANUM 113
 PDUSER 115
 PDXAMODE 113
 PRF トレース 483
 PRF トレース取得時のイベント ID 617
 PRF トレースの取得情報 484
 PRF トレースファイルの運用 (永続版リソースアダプタの場合) 191
 PRF トレースファイルの運用 (非永続版リソースアダプタの場合) 204
 PRF トレースファイルの運用方法 191
 PRF トレースファイルの取得レベル 191
 PRF トレースファイルの編集 191
 propertyExists メソッド [Message インタフェース] 294
 PTP メッセージング機能のメソッドの機能差 579
 PTP メッセージングモデル 26

Q

QoS 52
 Queue (Destination) インタフェース 309
 QueueBrowser インタフェース 311
 QueueConfigFileName 213
 QueueConnection (Connection) インタフェース 315
 QueueConnectionFactory
 (ConnectionFactory) インタフェース 322
 QueueMakeFileName 213
 QueueReceiver (MessageConsumer) インタフェース 324

QueueSender (MessageProducer) インタ
フェース 330

QueueSession (Session) インタフェース
340

R

RD エリアの容量の確保 184

readBoolean メソッド [BytesMessage イン
タフェース] 257

readBytes メソッド [BytesMessage インタ
フェース] 258

readByte メソッド [BytesMessage インタ
フェース] 257

readChar メソッド [BytesMessage インタ
フェース] 259

readDouble メソッド [BytesMessage イン
タフェース] 260

readFloat メソッド [BytesMessage インタ
フェース] 260

readInt メソッド [BytesMessage インタ
フェース] 261

readLong メソッド [BytesMessage インタ
フェース] 261

readShort メソッド [BytesMessage インタ
フェース] 262

readUnsignedByte メソッド
[BytesMessage インタフェース] 262

readUnsignedShort メソッド
[BytesMessage インタフェース] 263

readUTF メソッド [BytesMessage インタ
フェース] 263

receiveNoWait メソッド [QueueReceiver
(MessageConsumer) インタフェース] 328

receive メソッド [QueueReceiver
(MessageConsumer) インタフェース]
326, 327

recover メソッド [QueueSession (Session)
インタフェース] 348

reset メソッド [BytesMessage インタ
フェース] 264

RMAssociateJDBCFlag 217

RMAutoDeleteMessage 223

RMDeadMessageQueueName 214

RMDeleteMessageImmediately 218

RMLineTraceLevel 219

RMLinkedDBConnectorName 213

RMLogTraceFileNum 220

RMLogTraceFileSize 220

RMMaxDeliveryNum 219

RMMethodTraceLevel 219

RMPassByReference 218

RMSHConnectFlag 220

RMSHPort 220

RMStartTimeout 216

RMSweepTimerInterval 217

RMSystemName 213

RMSystemName プロパティの値と現在時刻
および通番 69

RMTRConnectFlag 221

RMTRPendingNotifyInterval 223

RMTRResendInterval1 222

RMTRResendInterval1Num 222

RMTRResendInterval2 222

RMTRResendTimerInterval 222

RMTRSendThreadNum 222

RMTRTransferControlDir 223

RMWaitRestoration 214

rollback メソッド [QueueSession
(Session) インタフェース] 349

run メソッド [QueueSession (Session) イ
ンタフェース] 350

S

send メソッド [QueueSender
(MessageProducer) インタフェース]
336, 337, 338

serverName 131

setBooleanProperty メソッド [Message イ
ンタフェース] 294

setByteProperty メソッド [Message インタ
フェース] 295

setClientID メソッド [QueueConnection
(Connection) インタフェース] 318

setDeliveryMode メソッド [QueueSender
(MessageProducer) インタフェース] 333

- setDisableMessageID メソッド
 [QueueSender (MessageProducer) インタ
 フェース] 334
- setDisableMessageTimestamp メソッド
 [QueueSender (MessageProducer) インタ
 フェース] 334
- setDoubleProperty メソッド [Message イン
 タフェース] 295
- setExceptionHandler メソッド
 [QueueConnection (Connection) インタ
 フェース] 318
- setFloatProperty メソッド [Message イン
 タフェース] 296
- setIntProperty メソッド [Message インタ
 フェース] 297
- setJMSCorrelationIDAsBytes メソッド
 [Message インタフェース] 298
- setJMSCorrelationID メソッド [Message
 インタフェース] 297
- setJMSDeliveryMode メソッド [Message
 インタフェース] 299
- setJMSDestination メソッド [Message イン
 タフェース] 299
- setJMSExpiration メソッド [Message イン
 タフェース] 299
- setJMSMessageID メソッド [Message イン
 タフェース] 300
- setJMSPriority メソッド [Message インタ
 フェース] 300
- setJMSRedelivered メソッド [Message イン
 タフェース] 301
- setJMSReplyTo メソッド [Message インタ
 フェース] 301
- setJMSTimestamp メソッド [Message イン
 タフェース] 302
- setJMSType メソッド [Message インタ
 フェース] 302
- setLongProperty メソッド [Message インタ
 フェース] 302
- setMessageListener メソッド
 [QueueReceiver (MessageConsumer) イン
 タフェース] 328
- setMessageListener メソッド
 [QueueSession (Session) インタフェース]
 350
- setObjectProperty メソッド [Message イン
 タフェース] 303
- setObject メソッド [ObjectMessage インタ
 フェース] 307
- setPriority メソッド [QueueSender
 (MessageProducer) インタフェース] 334
- setShortProperty メソッド [Message イン
 タフェース] 304
- setStringProperty メソッド [Message イン
 タフェース] 305
- setText メソッド [TextMessage インタ
 フェース] 357
- setTimeToLive メソッド [QueueSender
 (MessageProducer) インタフェース] 335
- size メソッド [BytesContainer インタ
 フェース] 372
- SOAP 640
- SOAP アタッチメント 594, 640
- SOAP 通信基盤の設定 143
- SOAP プロトコル 59
- SOAP ヘッド 640
- SOAP ボディ 640
- SOAP メッセージ 641
- SQLWarningLevel 131
- start メソッド [QueueConnection
 (Connection) インタフェース] 319
- stop メソッド [QueueConnection
 (Connection) インタフェース] 319
- T**

 TEXT_HTML フィールド 368
- TEXT_PLAIN フィールド 368
- TextMessage インタフェース 356
- toString メソッド [Queue (Destination)
 インタフェース] 310
- TP1/EE 641
- V**

 VIDEO_MPEG フィールド 370

VIDEO_QUICKTIME フィールド 370

VIDEO_X_MSVIDEO フィールド 370

W

writeBoolean メソッド [ByteMessage インタフェース] 264

writeBytes メソッド [ByteMessage インタフェース] 265, 266

writeByte メソッド [ByteMessage インタフェース] 265

writeChar メソッド [ByteMessage インタフェース] 266

writeDouble メソッド [ByteMessage インタフェース] 267

writeFloat メソッド [ByteMessage インタフェース] 267

writeInt メソッド [ByteMessage インタフェース] 268

writeLong メソッド [ByteMessage インタフェース] 268

writeObject メソッド [ByteMessage インタフェース] 269

writeShort メソッド [ByteMessage インタフェース] 270

writeUTF メソッド [ByteMessage インタフェース] 270

WS-Reliability 641

WS-Reliability サポート一覧 586

WS-Reliability のヘッダ要素 589

X

XAOpenString 130, 131

XATransaction 利用時のリソースアダプタ間での DB 共有の制限 14

あ

アクセスモード 73

値渡し方式 41

あて先 61, 641

あて先アドレス 641

あて先情報テーブル 185

アプリケーション 6, 641

アプリケーション作成時の注意事項 87

アプリケーション識別子 66

アプリケーション指定のプロパティ 70

アプリケーションの開始 (永続版リソースアダプタの場合) 163

アプリケーションの開始 (非永続版リソースアダプタの場合) 199

い

移行処理 166

一部抑止状態 174, 202

移動前キュー名 456

イベント 81

イベントの受信 81

イベントの送信 81

インストール 103

インストールすると格納されるファイル 104

インタフェースの機能差 574

インタフェースの種類 250

インポート 102, 152, 163, 199

う

運用前の準備 (永続版リソースアダプタの場合) 140

運用前の準備 (非永続版リソースアダプタの場合) 154

え

永続化 641

永続キュー属性 38

永続版リソースアダプタ 641

お

応答先 62

オプション 391

か

開始中状態 165

開始停止メッセージログ 471

回線トレース 480

回線トレースの出力レベル 219

書き込み専用モード 73
 環境構築のサンプル手順 599
 環境変数の設定 107
 漢字コードセット 126
 完全抑止状態 174, 202
 管理状態 165
 管理状態から実行状態に移行 460
 管理情報テーブルの移行 178
 管理情報テーブルの一覧 184
 管理情報テーブルの削除 179

き

キャッシュメッセージ数
 398, 401, 405, 442, 446, 452
 キュー 6, 641
 キュー間転送 48, 641
 キュー間転送によるシステム間連携 170
 キュー間転送のあて先指定 49
 キュー間転送の互換通信 55
 キュー間転送の使用有無 221
 キュー間転送の注意事項 58
 キュー間転送の通信モデル 51
 キュー間転送を使用する場合の Cosminexus
 RM の設定 145
 キュー間転送を使用する場合の設定 143
 キュー作成時の指定値とメッセージのヘッダ
 76
 キュー作成ファイル 641
 キュー作成ファイルの作成 146
 キュー作成ファイルの場所 213
 キュー情報 426
 キュー情報テーブル 184
 キュー定義ファイル 642
 キュー定義ファイルの作成 (永続版リソース
 アダプタの場合) 118
 キュー定義ファイルの作成 (非永続版リソー
 スアダプタの場合) 148
 キュー定義ファイルの場所 213
 キュー定義文 642
 キューと抑止解除できる形態 462
 キューと抑止できる形態 466
 キューの運用 (永続版リソースアダプタの場
 合) 168

キューの永続性 38, 442, 452
 キューの作成 142, 163
 キューの種類 27, 442, 446, 449, 452
 キューの障害 492
 キューの状態遷移 (永続版リソースアダプタ
 の場合) 174
 キュー表示名 119
 キュー名 119
 キュー名一覧 426
 キューを削除 148
 強制的にキューを削除 412
 強制的にメッセージを削除 409
 共用キューイベントトレース 478
 共用キューが保持するデータの不正および矛
 盾 493
 共用キュー受信用メッセージ情報テーブル
 185
 共用キュー受信用ライト管理テーブル 185
 共用キュー受信用リード管理テーブル 185
 共用キューでのメッセージ受信時の処理の流
 れ 80
 共用キューによるシステム間連携 168
 共用キューのキュー復元時のバージョン不正
 492
 共用キューを使用して複数システム間でのア
 プリケーション連携をする場合のイベント受
 信用ポート番号 220
 共用キューを使用して複数システム間でのア
 プリケーション連携をする場合の受信用共用
 キューの有無 220
 共用キューを使用して複数システム間でのア
 プリケーション連携をする場合のリカバリス
 レッド監視間隔 220
 共用キューを使用する場合の登録先キュー名
 449

<

クライアント定義ファイル 642
 クライアント定義ファイルが格納されている
 ディレクトリのパス 223
 クライアント定義ファイルの使用方法 143
 クラスの機能差 576
 グループ 642

グループ識別子 67

け

権限 109

こ

構文 80

コネクション 82

コネクション ID の取得 98

コネクション再利用 97

コネクション使用数 113

コネクションの共有 95

コネクションの接続テスト 98

コネクションプーリング機能 82

コネクションプールの見積もり 632

コピーの状態 67

コマンド実行の前提条件 390

コマンドの一覧 394

コマンドの概要 390

コマンドの記述形式 391

コマンドの詳細 396

コマンドの同時実行 390

コマンドの有効範囲 390

コンフィグレーションプロパティの設定例

[DB Connector for Cosminexus RM] 131

コンフィグレーションプロパティの設定例

(永続版リソースアダプタの場合) 122

コンフィグレーションプロパティの設定例

(非永続版リソースアダプタの場合) 152

さ

サーバ間転送 642

サーバ定義ファイルの設定 144

サブレット 642

再送間隔 55

再送間隔 1 222

再送間隔 1 での再送回数 222

再送間隔 2 222

再送タイマ監視間隔 222

最大メッセージ数 398, 405, 442, 446, 452

最大メッセージ長 446, 449

再配送 62

参照渡し方式 42

参照渡し方式の利用の有無 218

サンプルアプリケーション 599

し

シーケンス番号 67

識別子 79

システム管理情報テーブル 184

システム形態 9

システム構築 (永続版リソースアダプタの場合) 109

システム構築・運用の流れとマニュアルの参照先 18

システム構築の準備 107

システム構築の流れ 100

システム名 213

システム名の設定 390

実行状態 164

実行状態から管理状態に移行 464

実行状態への移行 163

受信 642

受信用共用キュー 30

出力メッセージ数 416, 420

出力メッセージバイト数 416, 420

順序保証 53

障害コードの詳細 378

障害時の動作 57

障害調査用 SQL の出力 97

障害文字列 378

状態遷移 165

シリアル取り出し属性 39

す

スキーマ定義 31, 156

スキーマ定義権限 109

ステートメントキャンセル 96

せ

接続テスト 140, 154

接続ユーザ 109

接続ユーザ名の変更 181

セレクトタ 78

全メッセージを削除 409

そ

関連識別子 62

送信 642

送信時刻 62

送信スレッドの起動数 222

送信用共用キュー 32

即時削除 45

た

滞留メッセージの監視 54

滞留メッセージの監視時間 223

単一システムでのアプリケーション連携 9

ち

遅延削除 44

つ

通常状態 174, 202

通番 119

て

データベース再編成ユティリティ (pdrrorg
コマンド) 178

データベース定義ユティリティ (pddef) 109

テーブル 184

テーブル削除用 SQL ファイルの使用 180

デッドメッセージ ID 173, 416, 456

デッドメッセージキュー 34

デッドメッセージキューに移動された原因
69

デッドメッセージキューに移動された時刻
69

デッドメッセージキューに移動される前に保
存されていたキュー名 69

デッドメッセージキューによるデッドメッ
セージの再登録 171

デッドメッセージキュー未使用時の無効メッ
セージ自動削除の有無 223

デッドメッセージキュー名 214

デプロイ 139, 153

転送 642

転送キュー 29

転送先キュー 642

転送先キューのアドレス 642

転送データ相互接続用インタフェース継承図
360

転送データ相互接続用インタフェースの一覧
358

転送データ相互接続用インタフェースの使い
方 361

転送データ相互接続用インタフェースを利用
する場合の設定 145

と

同期受信 85

登録 643

トランザクション識別子 66

トランザクション制御 83

トランザクション設定 321

トランザクションとメッセージ受信 85

トランザクションとメッセージ送信 84

トランザクションの状態 434

トランザクションマネージャ 7, 643

トランザクションマネージャでのトランザク
ションの利用 84

取り出し 643

トレース取得ポイント 483

トレースファイルの最大面数 220

トレースファイルのファイルサイズ 220

な

内部状態 164, 166

に

認証 82

ね

ネーミングサービス 107

は

配信 80, 643
配送 35
配送回数の最大値 219
配送時刻 67
配送保証 52
パッケージ 251, 358
パラレル取り出し属性 40

ひ

非永続化 643
非永続キュー属性 38
非永続版リソースアダプタ 643
比較演算子 79
非同期受信 85
非同期通信 2

ふ

ファイルサイズ 220
プール 82
フォルトコード一覧 596
複数システム間でのアプリケーション連携
10
複数システムのキュー間でメッセージを転送
するアプリケーション連携 11
プライオリティ 62, 78
プロパティ 66
プロパティが使用する接頭語 70
プロパティの型変換 71

へ

閉塞状態 165, 175
ペイロード 71
ヘッダ 61

ほ

ポイントツーポイント 26
ポート番号 107

め

メソッドトレース 474
メソッドトレースの出力レベル 219
メソッドの機能差 576
メッセージ 643
メッセージインタフェースとキューの種類
75
メッセージ機能のメソッドの機能差 581
メッセージサイズを見積もる方法 76
メッセージ削除処理の実行間隔 217
メッセージ識別子 62
メッセージ受信時のアクセスモード 74
メッセージ承認モード 321
メッセージ情報テーブル 185
メッセージ生成時のアクセスモード 73
メッセージセクタ 78
メッセージ操作 78
メッセージ即時削除の利用有無 218
メッセージタイプ 62
メッセージ通番 409, 416, 420
メッセージとキューの関係 75
メッセージ取り出しモード 39, 398, 442
メッセージの受け渡し 41
メッセージの永続性 61
メッセージの管理 38
メッセージの構成 61
メッセージの再送 55
メッセージの再利用 44
メッセージの削除 44
メッセージの受信制御 78
メッセージの有効期間 47
メッセージ配送回数 67
メッセージ有効期間 398, 405, 443, 452
メッセージ要素のアクセスモード 73
メッセージング共通機能のメソッドの機能差
576
メッセージングモデル 26
メモリ所要量 624
面数 220
面番号 643

も

文字コード 109

ゆ

有効期間 47, 62

ユーザ識別子 66

よ

用語解説 639

読み取り書き込み両用モード 73

読み取り専用モード 73

り

リカバー 340

リカバリスレッド 81

リクエストタイムアウト値の変更 392

リソースアダプタ 643

リソースアダプタ間の依存関係 93

リソースアダプタの設定 93

リソースマネージャ 644

リテラル 79

れ

例外クラスの一覧 252, 358

例外クラスの継承 254, 360

連携する DB Connector の表示名 213

ろ

ローカルキュー 27

ローカルキューによるシステム内アプリケーション間連携 168

ローカルキューの運用（非永続版リソースアダプタの場合） 202

ローカルキューの状態遷移（非永続版リソースアダプタの場合） 202

ローカルキューの操作方法 202

ローカルトランザクションの利用 83

論理演算子 79

ソフトウェアマニュアルのサービス ご案内

ソフトウェアマニュアルについて、3種類のサービスをご案内します。ご活用ください。

1. マニュアル情報ホームページ

ソフトウェアマニュアルの情報をインターネットで公開しております。

URL <http://www.hitachi.co.jp/soft/manual/>

ホームページのメニューは次のとおりです。

マニュアル一覧	日立コンピュータ製品マニュアルを製品カテゴリ、マニュアル名称、資料番号のいずれかから検索できます。
CD-ROMマニュアル情報	複数マニュアルを格納したCD-ROMマニュアルを提供しています。どの製品に対応したCD-ROMマニュアルがあるか、を参照できます。
マニュアルのご購入	日立インターメディックス(株)の「日立コンピュータ製品マニュアルサイト」からお申し込みできます。 (詳細は「3. マニュアルのご注文」を参照してください。)
Web提供マニュアル一覧	インターネットで参照できるマニュアルの一覧を提供しています。 (詳細は「2. インターネットからのマニュアル参照」を参照してください。)
ご意見・お問い合わせ	マニュアルに関するご意見、ご要望をお寄せください。

2. インターネットからのマニュアル参照(ソフトウェアサポートサービス)

ソフトウェアサポートサービスの契約をしていただくと、インターネットでマニュアルを参照できます。本サービスの対象となる契約の種別、及び参照できるマニュアルは、マニュアル情報ホームページでご確認ください。なお、ソフトウェアサポートサービスは、マニュアル参照だけでなく、対象製品に対するご質問への回答、問題解決支援、バージョン更新版の提供など、お客様のシステムの安定的な稼働のためのサービスをご提供しています。まだご契約いただいていない場合は、ぜひご契約いただくことをお勧めします。

3. マニュアルのご注文

日立インターメディックス(株)の「日立コンピュータ製品マニュアルサイト」からご注文ください。

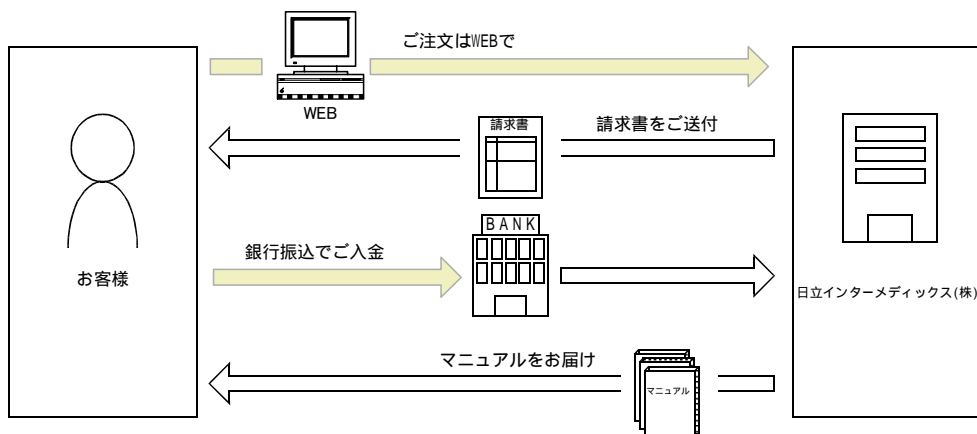

下記 URL にアクセスして必要事項を入力してください。

URL http://www2.himdx.net/manual/privacy.asp?purchase_flag=1

ご注文いただいたマニュアルについて、請求書をお送りします。

請求書の金額を指定銀行へ振り込んでください。なお、送料は弊社で負担します。

入金確認後、7日以内にお届けします。在庫切れの場合は、納期を別途ご案内いたします。